LA PRENSA

Año XLVI — Núm. 16.252 — BUENOS AIRES, LUNES 10 DE MAYO DE 1915 — Dirección y Administración: Avenida de Mayo 567 y 575

EDICION DE 18 PAGINAS

DIARIO DE LA MAÑANA

(Fundado el 18 de Octubre de 1869)

Precio del ejemplar: 7 centavos

TARIFA DE SUSCRIPCION

	Capital	Interior	Exterior
	$ m|n.	$ m|n.	$ oro
Un mes	1.70	—	—
Tres meses. . .	5.00	—	6.00
Seis meses . . .	10.00	12.00	12.00
Un año	20.00	24.00	24.00

El precio de suscripción en la capital se entiende dentro del radio que abarca las siguientes calles: desde Paseo Colón—3 cuadras al Sur de Caseros hasta Avenida La Plata, Río de Janeiro, Chubut, Arroyo Maldonado, Avenida Alvear, Paseo de Julio; fuera de éste, y exceptuando el que abarca nuestra nueva sucursal Oeste, el servicio se hace por correo con igual tarifa que al interior y pago adelantado.

SUCURSAL OESTE

Rivadavia 5261 (U. T. 1315, Flores)

Abierta desde las 7 a. m. a 10 p. m.

Esta oficina recibe avisos para todas las secciones del diario, en igual forma y condiciones que las establecidas por la Administración.

Atiende las suscripciones para los barrios de Caballito y Flores, provisionalmente en el radio comprendido entre las calles Avenida La Plata y Río de Janeiro, al Este; San Pedrito y Nazca, al Oeste; San Eduardo al Norte, y Directorio y Merlo al Sur, al precio de $ 2 mensuales, pago adelantado.

En esta oficina se hace también la venta de ejemplares a los vendedores de diarios, en las mismas condiciones que en la casa central.

POSTE RESTANTE DE "LA PRENSA"

En esta administración se hallan depositadas las cartas que a continuación siguen, las que serán entregadas, previo justificativo, desde las 12 m. hasta las 5 p. m.:

Jesús Martínez Ayerre, Manuel Laso, Segundo Rodríguez, José Larragaña, Manuel Lorenzo, Eladio Maya, Armando Paz, Aurelio Mazo, Miguel Romero González, Ignacio Hernáez, Manuel Lorenzo Zapata, Rafael Rapallo, Luis Hernáez, Felipe Sanz, Daniel Tea, Joaquina Guardiola, Francisco Iglesias Domínguez, Saeste Triscornia, Juan Vilhelm, José R. Blanco, D. M. Bresler, Esp., Hilario Fluido López, Modesto Deuronty, Horens, A. Rivetto, Joaquín Santa María, José Antón y Antón, Dolores Vallejo de Vallejo, Nicanor Varela, José Baltasar Garbayo, Manuel Díaz, Pedro Aldehequi, Emilio del Portal, Domingo Andueza, Francisco Churra, Gerardo Silván y Díaz, José M. Bieva Oüllé, Pilar Ibáñez, V. García, Alfonso Fernández del Casal, Sebastián Martín Guevara, Estanislao Bragado, Francisco Donna, Angel Molina, José Pérez, J. M. Prieto, F. Fanelli, Josefa Suárez de Alonso, Remedios Peña, Isabel Josa y Cánovas de Ramos, Federico Cuevas, José Teigero, Avelino Salvo, Isidoro Michelena, Manuel Fonterosa, Débora Jacobia de Vitale, Francisco Uriach, José Alvarez Ojeda, Miguel Llorens, Amelia de Sotto, Francisco Collado, Ricardo Ordóñez, Julia López, José Acevedo, Delia García, Concepción Viejo, Germán Alvarez.

Nota—Este servicio es gratuito y exclusivo para las cartas que llegan del exterior; las que procedan de esta capital y del interior de la República, no serán recibidas por esta administración, y las que se pongan en lista y no sean retiradas en el término de un mes, se devolverán al correo. Este servicio no admite impresos, tarjetas postales, ni circulares de ninguna clase. Esta administración no se hace responsable por errores que puedan ocurrir en la entrega de las cartas.

DIVERSIONES PUBLICAS

TEATROS

COLON — Concesionarios: Faustino Da Rosa y Walter Mocchi.—Empresa: Da Rosa, Mocchi y Cía. — Temporada oficial de 1915.—Gran compañía lírica italiana en colaboración artística con el teatro La Scala, de Milán.

NOTA—Queda abierto en la administración del teatro el abono a 12 matinées, en las cuales tomarán parte Enrico Caruso y Titta Ruffo, en no menos de dos funciones cada uno.

Precios de abono—Palcos bajos y balcón, sin entradas, $ 576; id altos, $ 340; id de cazuela, $ 270; id balgnoires, $ 340; id de galería, 100 pesos; plateas con entrada, 115 pesos; cazuela 1a. y 2a. filas, con entrada, pesos 66; cazuela, otras filas 55 $; tertulia, alta 1a. y 2a. filas $ 56; tertulia alta, otras filas, $ 47; galería numerada, $ 35.—Administración, Cerrito y Tucumán.

ODEON—Compañía inglesa cómico-burlesca dirigida por Maurice E. Bandmann, "The Grotesques"—Lunes 10—A las ... función de abono. Variado programa por "The Grotesques".

POLITEAMA ARGENTINO—Gran compañía lírica italiana. Maestros concertadores y directores de orquesta: Cav. Antonio Marranti y Cav. Armando Galleani.—Martes 11—A las 8,45: Il Trovatore.

COMEDIA—Compañía de zarzuela española, Rogelio Juárez—Lunes 10 — A las 6 p. m., Las hijas de Venus.—Noche: a las 8.45: La Cuakerita. Estreno: El paño de lágrimas, El cofrade Matías.

SAN MARTIN—Compañía cómica de Casimiro Ros—Lunes 10—A las 5,30 p. m.: Noche de novios, Corona, La Maravilla, Las muñecas de La Goya—A las 9: Amor a oscuras, Corona, Los tres sombreros, La Maravilla, Las muñecas de la Goya.

VICTORIA — Compañía dramática española de Andrés Cordero. Primera actriz: Soledad Pestalardo. Temporada popular—Lunes 10—A las 8,30 p. m.—Treinta años o la vida de un jugador.

MAYO—Compañía española de zarzuela, de D. José López Silva—Lunes 10—A las 5,45 p. m.—La canción del trabajo—A las 8,45: Reestreno: El santo de la Isidra, El corregidor y la molinera, Acusación fiscal.

BUENOS AIRES—Compañía española de comedias policiales. Dirección: Ramón Caralt.—Lunes 10—A las 6 p. m.—Estreno: Una buena vara.—A las 8.45: La corte del rey Octavio Presentación de las tonadilleras La Marquesita y La Argentina.

ARGENTINO — Compañía Florencio Parravicini—Lunes 10—A las 8 p. m.—Teatro de variedades, La gente guapa, El lobo de mar Biblioteca popular.

NUEVO—Compañía cómico-dramática nacional, Pablo Podestá—Lunes 10—A las 8.45 p. m.—La Voz de La Plata—Las d'enfrente.

APOLO — Compañía nacional, Angelina Pagano—Lunes 10—A las 8,45 p. m.—Miramonte, Pepita y Pepito, Las de Sarrasqueta.

NACIONAL — Compañía argentina. — Lunes 10—A las 9 p. m.—Gay asiento cabayere, La edición de la noche, La futura presidencia

MARCONI—Compañía dramática italiana de los artistas Emma Pirovano y Cav. uff. Antonio Bolognesi—Lunes 10—A las 8.45 p. m.—Amleto.

MODERNO—Compañía cómico-dramática italiana, Gaetano Cavalli—Martes 11—A las 8,45 p. m.—Estreno: La stoccata segreta, Un affare di buon costume, Don Baldassare.

BATTAGLIA—Compañía israelita Gutentag-Blum. Maestro concertador: Napoleón Liska—Lunes 10—La loca de amor.

VARIEDADES—Gran compañía hispanoargentina Domenech—Lunes 10—A las 5 30—La contrata, ¡Qué calor con tanto viento!—A las 8,45 p. m.—La ladrona de niños, La contrata.

TEATRO GENERAL BELGRANO—Compañía argentina de comedias y pochades—Lunes 10—Amalia.

VARIEDADES Y CIRCOS

CASINO—Lunes 10—Gran debut: Salcedo-Crespo, duettistas españoles, Mac-Norton y toda la compañía.

CIRCO ANSELMI—Lunes 10—Steeple-chasse, Mr. Zet el drama El grito de la sangre. Exito: El molena.

PARQUE JAPONES — Callao y Paseo de Julio.—Temporada de invierno. Abierto los domingos y feriados, de 2 a 12 p. m.

CINEMATOGRAFOS

PALACE THEATRE — Corrientes 757.—Lunes 10—Selecto programa.

PETIT PALACE—Libertad 976. — Hoy lunes 10—Variada función.

ELECTRIC PALACE — Lavalle 836. — Lunes 10—Estreno: El motor 13 HP. por Hesperia.

CINE OPERA—Lunes 10—Gran función.

SPLENDID THEATRE—Santa Fe 1848.—Lunes 10—Variado programa

SELECT AMERICAN BIOGRAPH — Suipacha 482—Lunes 10—El incendio.

EMPIRE THEATRE—Corrientes y Maipú. Lunes 10—Tarde, variado programa. Noche, beneficio pro templo Miramar.

PUEYRREDON—Rivadavia 6871, Flores. Gran cinematógrafo. Función todas las noches, con estrenos.

ELYSEE PALACE—Cangallo 1040.—Elegante salón para familias. Función todas las noches con estrenos.

GRAN BIOGRAFO LAVALLE—Lavalle y Suipacha.—Lunes 10—Gran programa.

CINEMA JORGE L. NEWBERY—B. de Irigoyen 1489.—Todos los días, tarde y noche, variado programa por secciones.

THE AMERICAN PALACE — Córdoba y Callao—Lunes 10—Aventuras del capitán Alvarez, La sandalia roja, La vida o la muerte.

SMART PALACE — Corrientes 1...—Lunes 10—El hombre que miente, El muchacho de París, La danza del divorcio.

BIJOU SALON — Pueyrredón 968.—Hoy lunes 10—La luz y la mariposa al pie de la guillotina.

DIVERSIONES PUBLICAS

IMPERIAL BIOGRAFO — Cangallo 771.—Lunes 10—El motor 13 HP. por Hesperia, La gran herencia, Salustiano gotoso y otras.

CINE SOLEIL PALAIS, Corrientes 3150.—Hoy lunes 10—Amalia.

CINE MAJESTIC THEATRE — 845 Lavalle 853.—Sesiones cinematográficas con números de grandes atracciones.

CINE B. VISTA; PUEYRREDON 336. Hoy tarde y noche: Amalia, 30 ptes y otros. 1p

BUCKINGHAM, Corrientes 1752 Lunes 10, Estrenos: La hija de Neptuno o la sirena desnuda, 22 partes, La Mariquita, 10 partes, Nordick, La otra vía, 5 partes, 1p

AVISOS PARA SEÑORAS Y SEÑORITAS

A LAS señoras: TRENZAS 4 $; JOPOS 1 $, Garay 1880.

A LA ZURCIDORA Y TEJEDORA PREmiada, Maipú 748, U. T. 1660 Avenida. v11m

ATENCION señoras y niñas, ULTIMOS modelos desde $ 2.50, hechuras 3 $. Cangallo 2078. v12

AGLAE Y ANNA, EX PRIMERAS, CASA Moussion, establecidas, Callao 737, Corsés sobre medida; U. T. 4348, Juncal. v10

A LOS MOLDES, ULTIMOS MODELOS, casa especial, lecciones de corte, Pozos 436. v17

AIGRETS, 0.10 HILO, FORMAS BELgas 3.75, normales 2.80; B. de Irigoyen 410. v13

A VER EL INMENSO SURTIDO EN formas para señoras, adornados y sin refórmanse, cualquier calidad, Lavalle 893. v19

A LOS MOLDES DE MEDIDA, se cortan e hilvanan vestidos estilo sastre, en 24 horas, corte perfecto, Cangallo número 1224. v19

A LOS ACREDITADOS MOLDES, PRObados en telas y papel, E. Ríos 542, bordados, corte y confección de vestidos, lencería, se da diploma. v13

A LOS MOLDES DE MEDIDA, GARANto con exactitud se cortan e hilvanan los géneros. Se confeccionan y reforman trajes tailleur, Lavalle 1576. v11

A RETRATARSE A CARLOS PELLEgrini 282. Regalamos peinado y un retrato grande, en docena. Trabajos domingo. v30

ARTE DE SER BONITA, LIBRO INTEresante para Señoras y Señoritas lujosamente ilustrado $ 5. Pedidos por carta certificada Biblioteca Americana, Apartado 572, B. Aires. v10

A LAS señoras!! A TITULO DE RECLAme, ofrecemos un espléndido juego de recoge migas de electroplata muy fino, por pesos 3 e infinidad de artículos de verdadera ocasión. Bazar París, Avenida de Mayo esquina Chacabuco. v10

A LA GRAN FAMILIA ARGENTINA: Todo el mundo al Progreso, B. Mitre y Esmeralda. ¡¡El frío!! ¡¡El frío!! crispa los nervios preventirlo, palpar sus efectos revela nuestro ser, prevenirnos contra él es nuestro lema. Nuestra grandiosa casa hizo una copiosa colección de abrigos, vestidos, pieles, paletós y demás artículos antiinvernales, volcamos, ésta es la frase, en los amplios salones del Progreso, B. Mitre y Esmeralda, verdaderos cargamentos de tapados de todos los estilos y a precios tan insignificantes que son una verdadera sorpresa para todas nuestras damas: tapados para señoras y niñas a $ 4.95, 5.95, 6.95, 7.95, 9.90, 12.90, 15.90 hasta 25.50, en sus clases respectivas de casimir, felpa, zibellina, ombroun, astrakán, etc. Vestidos lavitón y hechura sastre en gabardina lana color marino a $ 18.50, 25, 29 y 39.50 y así por el estilo; batones gamuza a $ 5.95, blusas de bombasí paño a $ 2,95, linda hechura y de mucho abrigo. ¡Señora! ¡Es una verdadera necesidad para usted proveerse de cacciones para los fríos en nuestra casa, al Progreso, B. Mitre y Esmeralda.

BORDADOS, ESPECIALIDAD PARA modistas y sastres. Rodríguez Peña 133. v20

BELLEZA! CONSULTORIO DE TRATAmientos de la tez, Masajes con autorización del Departamento Nal. de Higiene, "Mary", C. Pellegrini 118.

COSTURERA SE OFRECE, COSE DE todo, Córdoba 1008. v11

CANAS! SIN MARCA "GALERA" ES descarada adulteración; Pellegrini 88, 144, 490. v14

CONFECCIONAN TRAJES TAILLEUR fantasía en fino, se reciben arreglos; Callao 159.

GUERRA A LOS FORMISTAS, FORMAS terciopelo a mano 2.50, 4,50 y 7 $; Suipacha 572. v11

GRAN NOVEDAD SOMBRERO DE terciopelo, fino, última novedad, a precio módico, Uruguay 1092. v13

GUERRA A LOS PELETEROS, SOBERBIA liquidación, juegos Renard desde 10 pesos, arreglos, transformaciones de tapados, y toda clase de pieles, Suipacha 572. v11

MODISTA DE VESTIDOS, BUENA, SE ofrece por día; Charcas 2120. v11

MANIQUIES LA FRANCE ORTEGA, Salta Nro. 15 a Independencia 3825. v31

MODISTA — HAGO TRAJES A ULTIMO figurín a 8 y 10 $, Alsina 1676. v10

MANICURA COMPETENTE A DOMICIlio a $ 1.50, en casa 1 $, Larrea 613 v10

MODAS — LUTOS
CASA PELLEGRINI
Sombreros adornados última moda a pesos 15; gorras finas, 4.50; sombreros para luto, con velo, reclame a $ 14; sin velo, $ 9. Nota: Gran taller de arreglos y reformas, Cangallo 857.

POSTIZOS: LA CASA QUE VENDE MAS barato, jopos 7 $, trayendo cabello se hacen postizos, 3 $, Suipacha 524. v11

PELETERIA EL ZORRO BLANCO, arreglos y reformas de todas clases, curtir y teñir, especialidad de la casa, colosal surtido, Herrera 1162, Barracas. v12

PELETERA prolija COMPETENTE arregla y reforma últimos figurines, estolas, manchones, sacos, trabajo esmerado, B. Mitre 2209. v11

PIELES — TENGO EN EXISTENCIA UN gran surtido de pieles confeccionadas para liquidar; ricos juegos de zorros naturales, a precios sumamente reducidos, fábrica Carlos Calvo 1449. v10

Señorita MODISTA FRANCESA, SE ofrece para familia distinguida, escribir a M. P., Sanabria 4785, Villa Devoto. v11

VAINILLAS A MAQUINA A 0.15 Y 0.20 el metro, Salguero 696. v11

VAINILLAS, FESTONES, BORDADOS A máquina; Rodríguez Peña 133. v28m

ZURCIDORA PREMIADA, TRABAJOS invisibles y garantidos; Uruguay 155, depto. 12. v11

ZURCIDOS INVISIBLES EN APOLILLAdo y roto, trabajos garantidos y premiados; Pozos 331. v15

OFICIOS Y EMPRESAS UTILES PARA LAS FAMILIAS

A PINTAR, EMPAPELAR, BLANQUEOS barato, Polo; Constitución 1337. v10

Albañilería, PINTURAS, CLOACAS, REfacciones, barato, Fidel, Gazcón 1192. v15

Albañil Y PINTOR COMPETENTE SE ofrece, Ramón L. Falcón 2129, Flores. v10

AFINO, ARREGLO PIANOS, BARATO, carta Rath, casa composturas, Viamonte 1536. v17m

ATENCION! LIMPIO TRAJES A 1.50, tiño a 3.50, plancho a 1.50; Victoria 845, U. T. 4681, Lib. v4jn

Albañil PINTOR, EMPAPELADOR, TRAbajos baratísimos, J. Paré, Tacuarí 989. v11

ADORNOS CASA PARA FIESTAS Y CAsamientos, de Lorenzo; Independencia 1844. v13

Albañilería, CLOACAS, PINTURA IMpermeable a mensualidades, empresa Constructora, Corrientes 1245. v11

Albañilería, BLANQUEO, PINTURA, empapelados, especial en humedades, Belgrano 1709. v10

Albañil, PINTOR, YESERO, OFRECESE barato, Benedicto, Rivadavia 7139, departamento 1. v10

ADORNOS PARA FIESTAS Y CASAmientos, Deán Funes 525, U. T. 4386, Mitre. v11

A teñir MAS BARATO TRAJES Y VEStidos $ 2.50, con planchado $ 4, limpiar $ 3, tintorería Cerrito 343. v13

Albañilería EN GENERAL, REFACCIOnes, pintura y blanqueos a precio módico; Garay 3245. v12

ADORNO CASAS Y PATIOS PARA BAIles, fiestas, casamientos, etc., consulten mis precios y vean los materiales a emplearse, empresa Boltano, Rivadavia 1915. v13

ADORNAMOS CASAS, PATIOS, salones para fiestas, casamientos, servicio confitería, automóviles, orquestas, etc., etc. Pidan presupuesto, Comp. Nacional Adornos; Corrientes 1814, U. T. 5959, Libertad. v15

COMPONGO, LUSTRO MUEBLES, PIAnos, en cueros se deja como nuevo, a domicilio; Entre Ríos 233, U. T. 3044, Libertad. v13

ENCERO PISOS, LIMPIO CASAS, TOMO abonados por mes, Venezuela 1421. v10

ENCERADO ESPECIAL PISOS PARquets, limpio casas barato, abonos. C. Cardona, Alsina 1578, U. T. 5492 Libertad. v11

ENCERO 2 $ PIEZA, 2 MANOS CERA, trabajos garantidos; limpio casas, parquets; abonos; Montevideo 823, U. T. 5565, Juncal. v16

ENCERADOS 2 $ PIEZA, 2 MANOS cera; no marca las pisadas; limpieza de casas, parquets; abonos; Cerrito 152, U. T. 4511, Libertad. v15

EX OFICIAL DE CASA THOMPSON, lustro y compongo muebles y pianos, (especialista), Cangallo 1757, U. T. 6432, Libertad. v12

OFICIOS Y EMPRESAS UTILES PARA LAS FAMILIAS

ENCERO PISOS, LIMPIO CASAS A precios módicos, Salta 933, U. T. 2284, B. Orden. v15

ENCERO Y LUSTRO PISOS Y PARquets a 2 $ por pieza con dos manos de cera especial, única que no marca las pisadas. Limpieza de casas, lustro muebles y pianos, especialista, baratísimo, ex oficial de Maple, Santa Fe 2147, U. T. 4460 Juncal. v12

LUSTRO, COMPONGO Y CAMBIO MUEbles, fábrica, Venezuela 4147, J. Flore. v14

LUSTRO Y COMPONGO BARATO muebles y pianos a domicilio, Freda, B. Mitre 2226. v13

LUSTRO, COMPONGO MUEBLES Y pianos a domicilio, barato, Nieves, Belgrano 924. v10

LUSTRO BARATISIMO A DOMICILIO muebles y cueros dejo como nuevos, Bella, San Carlos 3420. v15

LA NUEVA, EMPRESA ENCERA Y LUStra pisos y parquets a 2 $, por pieza, con dos manos de cera especial, única que no marca las pisadas. Limpieza de casas, lustra muebles y pianos. Especialista, baratísimo, Corrientes 2136, U. T. 1343 Libertad. v12

PINTO, EMPAPELO Y BLANQUEO, economía y prontitud, Brasil 551. v10

PINTOR Y EMPAPELADOR, BLANQUEO y recuadro, se ofrece, Viamonte 2138.

PINTO, EMPAPELO, BLANQUEO, mitad precio; B. Mitre 1996. v11

PINTOR, albañilería, EMPAPELO BARAtísimo, U. T. 5738 Libertad, Maipú 452.

PINTURA, DECORACIONES EN GENERAL, trabajo muy barato, Australia 2567. v13

PINTO, EMPAPELO, BLANQUEO, DEcoro barato, Corrientes 2224, U. T. 4321. v16

PINTO, EMPAPELO Y RECUADRO PIEzas desde 6 $, Guzmán, Rawson 140. v11

PINTURA, DECORACION, SE EMPAPElan piezas desde 5 $, Colucci, Paso 224. v12

PINTOR, EMPAPELADOR, BLANQUEO, refacciones, mitad precio, Estados Unidos 829, U. T. 1415, B. Orden. v12

PINTO PUERTAS 1 $, EMPAPELO 5, REfacciones garantidas, Soriano, Pellegrini 821. v10

PINTOR, EMPAPELADOR, BLANQUEOS y recuadros; Sadi Carnot 278 y R. Peña 474, C. T. 37, Oeste. v11

PINTO, EMPAPELO, BLANQUEO MItad precio; B. Mitre 2345, U. T. 2495, Mitre. v11

PINTURA, BLANQUEO, EMPAPELADOS, decoraciones, barato, Brasen, Lavalle 2046, dep. 5. v12

PINTO, EMPAPELO, BLANQUEO prolijo, cualquier precio, Amorelly, México 1824. v15

PINTO, DECORO, EMPAPELO, REFACciones, barato, Uruguay 367, U. T. 538, Libertad. v10

PINTURA, DECORACIONES Y REFACciones, piezas blanqueadas desde 4 $, empapeladas 6 $, puertas desde 1 $, Corrientes 1513, Rivera 355. v11

SE OFRECE PINTOR, BLANQUEADOR y empapelador, albañilería, San Juan 1451. v11

TAPICERO, TRABAJO MAS BARATO que los demás: Andes 1485, Chesare. v10

TAPICERO, ALFOMBRERO, CORTINAdos, etc., Corrientes 1814, U. T. 5959, Libertad. v20

TAPICERO ESPECIALISTA, MAS BArato que todos; Independencia 1935, Césare. v17

TAPICERO A CASAS PARTICULARES se ofrece a precios baratísimos, Leopolde, San Carlos 3420. v18

TAPICERO SE OFRECE, MUEBLES, DEcoradores, precios módicos, ex oficial de Thompson, Agustín Renes, Uruguay 826, U. T. 5308, Juncal. v3jn

UNO Y DOS PESOS ENCERO PISOS Y parquets, brillantes como espejo; limpio casas; Montevideo 168, U. T. 564, Libertad. v13

YESERO, albañil, PINTOR, OFRECESE barato, Benedicto, Rivadavia 7139. v10

VENTA DE CASAS, TERRENOS Y CAMPOS

A 800 $ CONSTRUYO PIEZA MATERIAles de primera; Chile 1293. v10

A 5 $ VENDO TERRENO VEAN SECción remates Arellio Luna, Rivadavia 8853. v11

BOVEDA SE VENDE CEMENTERIO del Norte, tratar Ruiz Díaz 84. v11

CENTRO DE FLORES, TERRENITO Esquina, adoquinado, vendo 16 $ v. c., Piedras 1750.

CASA S. EDUARDO 3037—10x35—6 piezas, comedor, baño, galería, 2.500 $, resto mensualidades vende, Boedo 730.

CASA 3 PISOS, GRAN RENTA, ACOYte y Warnes, barata y facilidades vendo, Boedo 730.

CASITA HERMOSA, PICHEUTA 731, ADOquinado, 2 piezas, comedor, cédulas vende, Boedo 730.

CASA REFACCIONABLE, VENDO 15.500 $, Almagro, 5x17 vs., afirmado, cloacas, dueño, B. Mitre 2572, de 12 a 2.

CASA SE VENDE, E. UNIDOS ALTURA 3000, altos y bajos, 14x30; Belgrano 661. v12

CASITA ESPINOSA AL 700, 10x24, 3 piezas, 1 piecita, adoq. pago, comb. subterráneo, tranv. 85, 8.500 $, vende, Boedo 730.

CHACRA EN BRAGADO, DE 146 HECTAreas (campo inmejorable 112), vendemos en $ 12.000, Ubicada a dos leguas de dicha ciudad, es una ocasión, The Burbicane Co., Lavalle 1521.

IMPORTANTE CASA DE RENTA, QUE produce el 10 ojo neto, cerca del subterráneo, se garante la renta, se vende directamente, Casilla Correo 180, 210.000 $. v10

M. P. SANDBERG, RIVADAVIA 8692, vende casas desde con $ 500 y 40 por mes, atienda personalmente, pidan catálogo amarillo. v14

OCASION VENDO BOEDO AL 1800, SAlón, negocio, 4 piezas, 13.500 $, Boedo 730.

R SANDBERG, PERGAMINO 53, DESDE 500 $ y 50 por mes, vende casas centrales, Flores v14

SE VENDE CASA MUY COMODA, SALguero 1824, tratar Almagro 277. v16

TRANSFIERO LIBRETA TERRENO 1000 varas, Villa del Club; Hurlingham, J. Carlos; E. Unidos 1867.

TRASFIERO LIBRETA CASA DEL BANco Hogar Argentino, Cayena 1577, tratar Esmeralda 1056. v11

VENDO 4 CASAS, EN LA BOCA, renta 15 ojo; Cangallo 521, 1 a 5; Romano. v11

VENDO CASA 3 PIEZAS, GRAN FACIlidad pago, Medina 55, al lado subterráneo.

VENDO CASA, MORENO Y LINIERS, 12.500 cédulas, tratar dueño, Victoria 1640.

VENDO CASA MODERNA Y AMPLIA, Azul 146, Flores, en 32.000 $, con facilidades, Tratar, Venezuela 2956. v11

COMPRA DE CASAS, TERRENOS Y CAMPOS

COMPRO 15 CASAS CERCA Rivadavia al 2500, de $ 10.000 a 30.000; Cangallo 521, 1 a 5; Romano. v11

COMPRO CASAS EN LA CAPITAL, cualquier barrio, adoquinado, Carlos Calvo 4011.

QUIEREN VENDER SUS CASAS PARTIcularmente o en remate público, sin gastos, siendo centrales; les garanto la operación.—A. Figueroa, Aráoz 2574, a media cuadra de Santa Fe, U. Telef. 1373, Palermo. v19

VENDER RAPIDO, SIN GASTOS SUS casas, escriba a M. P. Sandberg, Rivadavia 3692. v12

PERMUTAS

AUTO MERCEDES, 30 HP., PERMUTO landaulet 15 HP., vendo, Alsina 1081.

CASA, CORRALON, CABALLERIZA 1.000 varas, Pampa y Donado, permuto por casa familia, quinta o chacra, Warnes 275. v11

PERMUTO NEGOCIO ACREDITADO por propiedad excedente lo doy en efectivo, Moreno 650.

PERMUTO CASA EN BALLESTER POR mercaderías de almacén, C. Pellegrini 972. v11

PRESTAMOS E HIPOTECAS

A POLIZAS empeño Y LIBRETAS, TOda la tasación, doy dinero, Callao 691.

A POLIZAS, PAGAMOS MAS QUE NAdie, Moreno 2156, sala.

A POLIZAS DE empeño ANTICIPO más que nadie, "El Positivo", Corrientes 729 v11

A POLIZAS Y AUTOS ANTICIPO DINEro en el acto de 8 a 7, Corrientes 1318.

ADELANTAMOS DINERO SOBRE MUEbles y objetos a rematarse, Florida 269. v13

ARGENT. 2000 A 1.000.000 $ DOY 1a., 2a. hip., testamentarías, etc.; Rivadavia 659, Gouvert. v12

A POLIZAS ADELANTO MAS QUE otras casas, Rivadavia 1255, 3er. piso, escritorio 308. v12

ADELANTAMOS SOBRE POLIZAS atendiendo hasta media noche, Caja Ahorro, Esmeralda 412. v12

AL 6 ojo DA DINERO EN HIPOTECA, Eudoro Parodi, 25 de Mayo número 120. v12

A COMERCIANTES PRESTO CON SU sola firma, R. Sotomayor; Bolívar 172, de 1 a 5.

PRESTAMOS E HIPOTECAS

A POLIZAS DE empeños DOY Y PAGO mejor que nadie, Maipú 325.

DOY DOS HASTA 12.000 $ DIRECTO, en hipoteca, 10 ojo, Anchorena 1141.—P. R. Orden.

DESEO COLOCAR 80.000 $ HIPOTECA y compra de casas; Soler 3334, 10 a 12.

DINERO A EMPLEADOS Y COMERciantes, Corrientes 633, escritorio 4, de 9 a. m. a 12 y de 3 p. m. a 7.

DOY 2.000 HASTA 100.000 $ 1ra. HIP. casas capital, urgente, Carlos Calvo 4011.

DINERO 1as. y 2as. HIP. DE 2.000 a 500.000 $, casas y campos, Ribas, Victoria 829.

DINERO EN HIPOTECA Y PARA CONStrucciones, refacciones, etc., en la capital, desde $ 2.000 en adelante, reembolsable en tiempo de un mes a 30 años, a voluntad del deudor y a módico interés, concede la Société Hypothécaire Franco-Espagnole pour l'Amérique du Sud. Sede social: París, 48 Rue de Laborde, sucursal en la Argentina: Cerrito 308. Tramitación rapidísima y sin gastos de no realizarse la operación.

DAMOS EN HIPOTECA 300.000 $ EN fracciones no mayores de 70.000 $, sobre campos en B. Aires, Sur de Córdoba o S. Fe; $ 50.000, 40.000 y 25.000, sobre propiedades en la capital y $ 200.000 en fracciones no mayores de $ 20.000, sobre pequeños campos en la pcia. de B. Aires; estas últimas fracciones al 8 ojo de interés y 10 ojo de amortización anual. Adolfo Bullrich y Cía., Florida 273.

HIPOTECAS 1as. y 2as. CASAS, CAMpos, construcciones y refacciones, Financiera, Moreno 430.

NECESITO EN 1a. HIPOTECA $ 9.000, casa quinta Merlo, valor $ 40.000, al 11 ojo, Bmé. Mitre 1265, esc. 308.

NECESITO EN 2a. HIPOTECA SOBRE casa calle Libertad y chacra en Morón $ 45.000 al 12 ojo, valor real $ 500.000, tiene $ 150.000, Bmé. Mitre 1265, esc. 308.

SOBRE BUENA PROPIEDAD CAPITAL, doy $ 35.000 al 9 ojo, traer títulos, Demarchi, Bmé. Mitre 1265.

TOMO 50.000 $ PROPIEDAD CAPITAL valiosísima sin corredor, dueño B. de Irigoyen 1152. v12

COMPRA Y VENTA DE NEGOCIOS E INSTALACIONES

A REMATAR SU NEGOCIO, PALMA LE defiende bien, Belgrano 1696. v12

A...VACARO Y Cía., ALSINA No. 679, efectúa remate sin cobrar comisión. v15

ARMAZON USADO SE VENDE, Sáenz Peña 142.

A... REMATAR SU NEGOCIO SIN gastos, confíelo a Gutiérrez; Piedras 384.

ALMACEN O CAFE COMPRO CON DEScuento hoy, Vilches, Belgrano 1110.

A... DEPOSITO DE VINOS, DIARIO 50 $, alquiler 65, vendo, Belgrano 1859.

ALMACEN POR RIV.. DIARIO 250 $ vendo, facild., Rivadavia 863, escrit. 9.

A VENDER NEGOCIOS RAPIDO, acudan a Segré, Rivadavia 363, escrit. 9.

A... ALMACENES BUENOS VENDEN balanceadores públicos J. R. Campos y Cía., Alsina 489. v11m

ALMACEN BUENO VENDO, VER BAlanceador público Juan Solari, Moreno 2200. v18

ALMACEN CENTRAL, POCO CAPITAL, se vende, urgente, con gran descuento, por enfermedad. Datos, Rioja 263. v10

ARMAZONES, MOSTRADORES, HELAdera, instalaciones, nuevos y usados, Entre Ríos 115. v10

ALMACEN SE VENDE, UNICO EN ESquina, en Almagro, cerca de la calle Corrientes, tratar Moreno 3200. v11

ARMAZONES REMATO, SARMIENTO 1646, muebles para todos negocios. Alfonsín.

ALMACEN REMATA HOY J. R. CAMpos y Cía., California 2501 esq. Salom; informes Alsina 489.

A COMPRAR BUENOS NEGOCIOS, venderlos o rematarlos, ocurran Victoria 1690.

ARMAZONES, MOSTRADORES, NUEVOS y usados, heladeras, fideeras baratas, Rivadavia 2242. v15

ARMAZONES CAFE, BOTICA, ALMACEN ocasión liquida carpintería italiana, Sarmiento 1816. v15

ALMACENES CODICIADOS, CAFES CENtrales, restaurants por estaciones vendo Lazeka, Tucumán 877.

ARMAZONES, MOSTRADORES, INSTAlaciones nuevos y usados, baratísimo; B. Mitre 1990. v14

ALMACEN CENTRAL, GARANTO $ 10 libres diario, vendo $ 1.000, Belgrano 1115.

ARMAZONES, MOSTRADORES TODA clase negocios, mitad precio, B. Mitre 1818. v15

ARMAZONES, MOSTRADORES NUEVOS y usados vendo, mitad precio, Rivadavia 2171.

ARMAZONES, MOSTRADORES MUY baratos, antes de comprar o mandar hacer, vean carpintería, Corrientes 1513. v12

ALMACEN ESQUINA POR CORDOBA, armazones casa vendo 2.000 $, Lavalle 2042.

ALMACEN UNICO, PROXIMO ONCE vendo a balance 3.500 $, Bisáñez, Lavalle 2042.

ALMACEN BUENO, VENDO URGENTE, 25 ojo descuento, por ausentarme, Belgrano 1548.

ARMAZONES, MOSTRADORES, BILLAres, útiles negocios, vendo, Belgrano 1696.

A... ALMACENES CENTRALES, SIN pretensiones, de 1, 5, 6 y 8.000 $ vende México 1326.

ALMACEN 4.000 $, ARMAZONES CASA, prefiriendo al Norte compra urgente México 1326.

A... ALMACENEROS, PARA VENDER, balancear o rematar negocios, J. Ponte y Cía., México 1336.

ALMACEN 3.500 $, ESQUINA, ARMAZOnes casa, facilidad de pago, diario 90 pesos, a prueba, vendo, Alsina 1745.

ARMAZONES, INSTALACIONES, GRAN exposición, barato, carpintería italiana, Corrientes 1953. v15

A CUALQUIER PRECIO, POR LO QUE quieran pagar, vendo fonda, reparto de vinos y despacho de bebidas, San Juan 300. v11

ALMACEN POCO CAPITAL, PUNTO ESpléndido, único en el barrio, vendo con bonificación, tratar en el mismo, calle 3 de Febrero 1008, Belgrano. v10

ALMACEN Y CASA DE COMIDA, SE vende por no poderlo atender, se da facilidad de pago, no se atiende corredor, Warnes 895 esq. Thames, con su dueño. v13

ALMACEN CHICHE VENDO, UNICO EN esquina, mercadería noble y fresca, casa nueva, comodidad familia, capital 10.000 pesos, doy a prueba, y facilidades pago, B., San José 617.

A REMATAR VUESTRO NEGOCIO COBrando adelantado su valor, sin pagar comisión, ocurran hoy mismo a Vilches y Cía., Belgrano 1110 y quedarán satisfechos del resultado.

ALMACEN Y BILLAR VENDO, POR no poder atenderlo personalmente; es único en barrio poblado y sobre camino principal, capital 1.500 $, es una ocasión; datos Lalanne y Lafiñ; Chacabuco 465. v11

A:—USTED PUEDE FACILMENTE REAlizar la venta particular de su negocio, sin exponerse al fracaso de un remate y tal vez a la pérdida de su crédito (malgré las zarandeadas promesas de obtener en subasta precios de plaza), sabiendo elegir el intermediario. Estando en condiciones, no hay en Buenos Aires negocio invendible; ofrezco mi cooperación para vender el suyo, cobrándole únicamente comisión a venta concluida.—A. Plazza, Tucumán 677.

AL COMERCIO DE LA REPUBLICA— Francisco Miguens Rey, balanceador diplomado y rematador público, llama la atención a todos los hombres de negocios sobre la conveniencia de no realizar sus operaciones sin antes consultar a la casa Miguens Rey. Es bien público y notorio, que esta casa desde su iniciación, hace siete años, en las operaciones de compra-venta y balances de negocios, ha batido el record año a año en número de transacciones e importancia de las mismas, correspondiéndole asimismo el record de las llaves obtenidas y el de haber llegado a efectuar mensualmente tantos balances de negocios como días tiene el mes. A eso nadie ha llegado en el país, y ella tampoco puede hacer más, por la razón de ser practicadas las operaciones personalmente por el propietario. Hoy, dado la situación difícil por que atraviesa el comercio, la casa Miguens Rey es la única que cuenta con compradores y vendedores serios, para toda clase de transacciones comerciales, como también es la que ofrece más seguridad y confianza, por su competencia, responsabilidad y reserva. Confíen a ella los remates y balances de sus negocios, compra-venta de propiedades, terrenos y campos, arrendamientos, hipotecas, seguros generales y representaciones, operaciones atendidas por su dueño personalmente, secundado por un numeroso e idóneo personal. Lean "La Pericia Mercantil", revista importante de información comercial, editada por esta casa. El 1o. del corriente apareció el número 12, que marca su primer aniversario. Con satisfacción ella ha servido al comercio en tal forma, que con su lista de precios corrientes, ha evitado desde su aparición las frecuentes dificultades y desaciertos que ocurrían en la apreciación de los balances en la plaza. Hagan una visita a las amplias oficinas de la casa Miguens Rey, Moreno 502, esquina Bolívar, y serán atendidos. Nada de promesas; hechos.

BAZAR, LIBRERIA, JUGUETERIA, vendo $ 15.000 al contado; Belgrano 2042. v10

CIGARRERIA, LIBRERIA, VENDO 700 $, diario 160 $. central, Belgrano 1696.

CIGARRERIA, DEJA 8 $ LIBRES DE gasto diario, vendo $ 500, Belgrano 1110.

CASA PENSION CENTRAL SE VENDE con 20 pensionistas, por no poderla atender; Moreno 711, 1o., izq. v11

COMPRA Y VENTA DE NEGOCIOS E INSTALACIONES

CASA DE PENSION VENDO O TOMO socio, B. Mitre 1101, darán razón. v12

CONFITERIA Y PASTELERIA VENDO, sin fábrica, poco capital, Rivera 15. v10

CIGARRERIA SE VENDE, SUAREZ 328. v10

COMPRO NEGOCIOS CUALQUIER radio sin llave y pequeño descuento, Victoria 1970. v10

CASA DE PENSION BIEN AMUEBLADA y ocupada, contrato 3 años, vendo, Esmeralda 535. v10

CIGARRERIA, LOTERIA, DIARIO GArantido 85 $, vendo 300 $ por desgracia familia, Victoria 1862.

CIGARRERIA VENDO URGENTE POR no poderla atender, primera oferta, en la misma, Alsina 1136, sin corredor. v11

CIGARRERIA 280 $ GARANTO 12 $ libres, 2 piezas, alq. 35, por discordia familia, E. Ríos 430. v11

CARBONERIA VENDO CON CARRO Y caballo por desgracia en familia, muy barata, calle Flores 3736.

CIGARR., LOT., JUG., BAZAR QUEMO 700 $, otra por Av. Mayo, Victoria 1890.

CAFE BILL! LA MEJOR POSICION, A prueba un mes, vendo o tomo socio, Piedras 384, Gutiérrez.

CAFE 2 CUADRAS P. MAYO, DIARIO $ 80 a prueba, vendo $ 1.500, Belgrano 1110.

CIGARRERIA Y LOTERIA, ALQUILER $ 30 con luz, vendo por $ 100, Talcahuano 238.

CIGARRERIA GRAN SITUACION VENDO a balance, diario 100 $, otra 500 $, Chacabuco 987

CIGARRERIA IMPORTANTE ESQUINA, central, quemo 650 $, vale 2,000, urgente, San José 265.

CARNICERIA REGIAMENTE INSTALAda, buen paraje, vendo 1.600 $, diario 1 res, Lavalle 2042.

CIGARRERIA, DIARIO 80 $, A PRUEba, vendo 350 $, por desgracia, Belgrano 1859.

CONFITERIA Y RESTAURANT, VENDO con facilidad pago, Rivadavia 863, escrit. 9.

CIGARRERIA CENTRAL VENDO POR marcharme a la guerra, Rivadavia 863, escrit. 9.

CIGARRERIA CALLE MORENO 2238, SE remata sin base, mañana martes a la 1 p. m., por B. F. Vidal. Visítese.

CAFE FONDA VENDO 700 $ JURAmento 2540, frente mercado Belgrano, 80 pesos de alquiler. v12

CIGARRERIA VENDO 170 $, CASITA sola, alq. 35 $, dueña, Rodríguez Peña 27.

CIGARRERIA LOTERIA CENTRAL, DIArio 140 $, vendo barata por irme, tratar dueño Larrea 434, depto. 2. v11

CIGARRERIA 300 $, CENTRAL VENDO por fallecimiento, diario 20 $, Alsina 1745.

CIGARRERIA 300 $ O SOCIO, 180 $ POR ser sola, puedo garantir 12 $ libres, E. Ríos 430.

CIGARRERIA, LIBRERIA, JUGUETERIA rodeada colegios, alquiler 45, vendo 300, Alsina 1964.

CIGARRERIA SE COMPRA CON COMOdidad para familia, dirigirse personalmente o por carta, Las Piedras 1400, Lanús, J. R. v10

CIGARRERIA, PAPELERIA SALON vendo por no poderla atender en $ 650 o a balance vale el doble frente estación, comodidad, confort, buena posición para lotería y peluquería, Corrientes 4043. v10

DESPACHO PAN 350 $, GARANTO 12 $ libres, alquiler 40 $, Belgrano 1859.

DEPOSITO DE FIDEOS VENDO MUY barato, diario 40 $, comodidad, Belgrano 1696.

DESPACHO MASAS 85 ds. PAN, 300 ks. a 0.30; buena sucursal, vendo, Victoria 1690.

DESPACHO PAN, FACTURAS, GANANcia 15 $ diarios, vendo 385 $, por desgracia, Victoria 1862.

DESP. PAN 260 $, GARANTO 11 $ LIbres, casita, alq. 40, por ausencia forzosa, E. Ríos 430. v11

DCHO. PAN 150 K. Y MUCHA FACT., A prueba, poco alq., barato; Piedras 384, Gutiérrez.

DESP. PAN, DIARIO 70 $ VENDO A prueba, alq. tirado, otro 300, Chacabuco 987.

DO. PAN VENDO 300 $, AL NORTE, alq. 30 $, deja 30 $ libres; Rodríguez Peña 27.

DESP. PAN ESQ., LIBRES 16 $ VENDO regalado por enfermedad, tratar particular, Larrea 434, depto. 2. v11

DESPACHO PAN, COMESTIBLES, FACtura, deja 15 $ libres a prueba vendo 360 por fallecimiento, Alsina 1964.

DESPACHO PAN, COMESTIBLES Y aceites, esquina muy especial, con 2 lindas vidrieras, en 590 $, vendo; tratar Sarmiento 3170.

FONDA CENTRAL, DIARIO 80 $, ALQ. $ 100, vendo $ 1.000, Belgrano 1110.

FABRICA DE LAVANDINA VENDO por separado o total, Deán Funes 671. v11

FONDA SE VENDE, PAVON 1278. v10

FONDA FRENTE ESTACION ONCE, C. alojamiento, 50 camas, otra P. Const., vende, Victoria 1690.

FONDA P. COLON VENDO 1.900 $, DIArio 100 $, 12 piezas, 50 camas, otra Chacabuco 987.

GRAN DEPOSITO DE CARBON Y leña, el más antiguo de la ciudad, con más de 500 clientes de primer orden, venta diaria de 300 a 400 $, se vendo, por no poder atenderlo; tratar Defensa 153, Toledo. v11

HOTEL MARCONI (HOY GENOVA), antiguo, acreditado y a pesar de la crisis con vida propia, alq. baratísimo, gran restaurant y 36 piezas, véndese por causas independientes del negocio y previa demostración de su buen rendimiento, tratar con el mismo, 25 de Mayo 367; no atiendo intermediarios.

LECHERIA VENDO 650 $ O tomo SOCIO 350 $, señora seria; Rodríguez Peña 27.

LECHERIA VENDO; CARLOS PELLEgrini 439.

LECHERIA MUY BUENA, VENDO, DIArio 35 $; Caseros 3081, en la misma.

LECHERIA CHICHE, 11 TARROS GArantidos, vendo 690 $, por desacuerdo, Victoria 1862.

LECHERIA ¡OJO! POR ENFERMEDAD vendo 470 $, diario 75, hay pieza, Lima 165.

LECHERIA DE OCASION, VENDO, despacho café y leche 8 tarros, tratar Tucumán 1782. v11

LOCAL SALTA 525, CON COMODIDAD para familia alquílase; Moreno núm. 1230. v12

LECHERIA SE VENDE, SITIO INMEjorable, muy barata; tratar en la misma; San Juan 1860. v11

LECHERIA BAR, REGIO, 40 MESAS RObie, trabaja día y noche, vendo, Victoria 1690.

LECHERIA, SITUACION INMEJORABLE buen diario, por enfermedad, vendo; Cerrito 386. v11

LECHERIA 700 $, GRAVISIMA ENFERmedad oblígame a vender, dueña, E. Unidos 1739.

LECHERIA CENTRAL, DESPACHO 40 $ diarios en completos, vendo $ 400, Belgrano 1348.

LECHERIA LUJOSA, DESPACHA 10 TArros a prueba, vendo 600 $, Belgrano 1859.

LECHERIA POR CORRIENTES VENDO tirada por discordia, tratar particular, Larrea 434, depto. 2. v11

LECHERIA CHOCOLATERIA, 8 TARROS a prueba vendo 700 o tomo socio 400, tratar Alsina 1964.

LECHERIAS GARANTIDAS Y SOCIOS, 400, 800 hasta 5.000 $, facilidad pago, pídanlas, San José 265.

LECHERIA CENTRAL, UTILIDAD 200 $ mensuales, quemo 800 $, gran ocasión, San José 265.

LECHERIA PRECIOSA ESQUINA VENdo, diario 80 $, a prueba, otra 400 $, Chacabuco 987.

LECHERIA CAFE REGIA 50 MESAS, gran diario, vendo por fallecimiento o admito socio con 4.000 $; tratar sin intermediarios; Corrientes 3156.

OJO! PELUQUERIA VENDO, FACILIDAD pago, Lima 1138. v11

OJO! VENDO SALON DE LUSTRAR DE composturas por 180 $, con contrata, Suipacha 790.

OJO, PELUQUEROS!!... ¡¡HOY!!... EN Matheu 20, a las 8 p. m., remata peluquería y anexos, Castillo.

OJO, PELUQUERIAS BUENAS Y MUEbles baratísimo vende Fallvene, Belgrano 2228. v13

OJO! COMPRAR, VENDER O REMATAR peluquerías o muebles acudan Fallvene, Belgrano 2228. v12

OJO!... PELUQUERIA Y ANEXOS remata M. del Castillo y Pozo, esta noche a las 8 en punto, calle Mhateu 20. Ver remates.

OCASION! LOTERIA, CIGARRERIA Y salón de lustrar "La Norteamericana", Reconquista 330, vendo por ausentarme, recibo ofertas hasta el 12. v11

OJO, PELUQUEROS!!... VENDO LA peluquería del Ateneo Nacional, Charcas 1743, por lo que den, verla y traerme ofertas hoy, a mi escritorio, pues si no la vendo, la remataré mañana en mi casa Chacabuco 536, en globo o al detalle. Ver remates de Mariano del Castillo y Pozo.

PANADERIA ¡OJO! UTILES HAY 6.000 $, regalo por irme 2.900 $, 8 bolsas, Lima 165.

PANADERIA VENDO POR FALLECImiento, ver es comprar, W. B. Zaquieres, Victoria 1690.

COMPRA Y VENTA DE NEGOCIOS E INSTALACIONES

PANADERIA, UTILES DE LA CASA, 3 bolsas, se vende; Canning 2035. v11

PANADERIA VENDO 3.000 $, 1/2 CONT., W. B. Zaquieres, Victoria 1690.

PANADERIA IMPORTANTE, ESQUINA, 10 bolsas, vendo regalada, prefiero socio, San José 265.

PANADERIA A PAGAR CON ALQUILER en 2 años vende W. B. Zaquieres, Victoria 1690.

PANADERIA SOBRE AV. MAYO, VENdo 2.000 $, 5 bolsas, W. B. Zaquieres, Victoria 1690.

PANADERIA MEC., VENDO 3.600 $, A prueba 9 bolsas, vale doble, Belgrano 1606.

PANADERIAS GARANTIDAS, AQUI Y en pueblos, vende W. B. Zaquieres, Victoria 1690.

PANADEROS!! COMPRAR O VENDER rápido y seguro a W. B. Zaquieres, Victoria 1690, oficina única.

PANADERIA A PLAZOS, EN BULEvar, 6 bols. most., 70 $; Piedras 384, Gutiérrez.

PANADERIA CON 1.000 $ CONTADO, diario 7 bs., poco alq. vendo, Chacabuco 987.

PANADERIA VENDO 2.500 $, A PLAzos, 7 bs., sin reparto, dueño, Chacabuco 987.

PANADERIA ESQUINA VENDO POR LO que den, otra alquilo, Chacabuco 987.—S. Zaquieres.

PANADERIA LUJOSA VENDO 4.800 $, 10 bs. most., 100 $, Chacabuco 987.—S. Zaquieres.

PANADERIA VENDO 5.200 $, 8 bs. MOStrador 120 $, a prueba, Chacabuco 987.—S. Zaquieres

PANADERIA REGIA, DIARIO 30 bs. mostrador 150 $ vendo, Chacabuco 987.—S. Zaquieres.

RESTAURANT ESQUINA SOBRE MERcado de Abasto, vendo urgente a balance, cap. $ 1.500, por fallecimiento, tratar Cangallo 1975. v11

SE VENDE AGENCIA DE LOTERIA Y cigarrería acreditada, Entre Ríos 1150.

SE VENDEN ALMACENES, CAFES, REST. hoteles, carnicerías, etc., Victoria 1690.

SE VENDE ARMAZON CON FIDEERA completa; Provincias Unidas 102.

SE VENDE SUCURSAL DE PAN, BUENA clientela, Arredondo 3138, Belgrano. v10

SE VENDE SUCURSAL DE PANADERIA, ocurrir a la misma, Saavedra 596.

SE VENDE LECHERIA, PERU 971, tratar Carlos Calvo 602.

SE VENDE UN CAFE CON TRES BILLAres, mesas, sillas, etc., y se alquila el local, Tacuarí 590. v10

ZAPATEROS, SE VENDE BOLICHE SAlón de lustrar y cigarrería, por ausentarse, mucho trabajo; Castelli 25.

SE VENDE UN NEGOCITO DE ZAPATEría de medida y composturas, muy acreditado, por no poderlo atender; Humahuaca 4301, esq. Rawson.

TALLER DE SASTRERIA A LA CALLE se vende al centro, informes Ferrer, Alsina 1527, de 12 a 1.

VENDO CASA AMUEBLADA POR AUsentarme, tratar Castro 923, de 7 a 11 a. m. v10

VENDO O ALQUILO PANADERIA calle Navarro 2351, despacha 15 bolsas de harina diarias. v10

VENDO CIGARRERIA Y LIBRERIA en buen lugar, por poca plata, Gurruchaga 416. v11

VENDO TALLER FOTOGRAFICO, CON mucho trabajo; da muy buenos beneficios, casa muy acreditada, razón Alsina 1289.

COMPRA DE MUEBLES, ROPAS, ALHAJAS Y OBJETOS DE USO

AL MEJOR PRECIO COMPRO MUEBLAjes y sueltos, Adolfo, Uruguay 411.

ALTO PRECIO COMPRO MUEBLES Y muebiajes; aviso a Laínez, Alsina 405. v12

A. MAGLIONO COMPRA MUEBLAJES, sueltos, paga bien; Corrientes 1900, U. T. 1793, B. Orden.

A. MONTEROS, COMPRA MUEBLES, mueblajes completos, paga bien, Corrientes 1819, U. T. 1742, Libertad. v11

A MUEBLAJES O SUELTOS, COMPRO, pago bien, Berdi, Corrientes 2365, U. T. 2690 Av. v11

A VILLAR Y FAMELO, PAGAMOS bien y al contado muebles finos, Corrientes 785, U. T. 3131, (Libertad). v30

ALTO PRECIO COMPRO MUEBLAJES o sueltos, Pedro; Corrientes 1367, Callao 427.

A BUEN PRECIO COMPRO MUEBLES usados y ropa hombre, Anchorena 749, Fclar.

ALTO PRECIO COMPRO MUEBLAJES o sueltos, José; Corrientes 2023, U. T. 3554, Mitre.

COMPRO MUEBLES NUEVOS, USADOS y objetos varios; Ecuador 562, Schenman.

COMPRO MUEBLES SUELTOS, mueblajes, pago bien, 24 Noviembre 1289, Gregorio C. v14

MOBLAJE COMPLETO COMPRO, CARta calle Avellaneda 84, U. Telef. 1905, Avenida.

MUEBLAJES COMPLETOS Y SUELTOS pianos, etc, compro a buen precio, Victoria 549, U. T. 3116, Avenida, P. Sáez. v13

PIANOS COMPRO en CUALQUIER Estado y adelanto dinero, A. Z., Venezuela 650. v16mayo

VENTA DE MUEBLES Y OBJETOS VARIOS

A MORENO 3160, SILLAS DE COMEdor 40 docenas, varios gustos. v11

A $ 200, 220, 280, 450 JUEGOS COMEdor roble con mesa, Paseo 853, fábrica.

A MORENO 3160, DORMITORIOS 3 cuerpos, roble macizo ad. bronce, $ 250. v10

A FIGARI, COMPRA MUEBLAJES finos y muebles sueltos, Maipú 280, U. T. 1689, Avenida.

A MORENO 3160, COMEDOR 8 CUERpos, roble macizo, adornos bronce $ 250.

A MORENO 3160, GUARDARROPAS roble macizo, luna bis., ad. bronce por 65. v11

A MITAD DE PRECIO LIQUIDO DORMItorios y comedores de roble, modernos, Corrientes 3190, casi esquina Anchorena. v18

ALFOMBRAS CUADRADAS DE PURA lana, si Vd necesita y quiere comprar barato le convendrá visitar la casa Boltano Rivadavia 1915. v13

A PRECIOS MAS BARATO QUE EN REmate, liquidamos varios muebles, dormitorios, comedores de roble, no confundir, Corrientes 2451. v30

A MITAD PRECIO, REMATAREMOS hoy por orden de varios concursos, varios juegos de comedor, dormitorios, salas, vestíbulos, escritorios, pianos, bibliotecas, arañas y brazos eléctricos, cajas de hierro, pieles, camas de bronce y de hierro, sillas y sillones y varios muebles nuevos y usados, —Scotti y Cía., Maipú 65.

ATENCION! NO CONFUNDIR! SIRLI. Hnos., Corrientes 1172, liquidan con el 50 ojo de rebaja sobre su valor real. Dormitorios macizos de 7 piezas $ 59, 70, 80 y 100; otros más finos a elegir $ 120, 150 y 180, de roble macizo 3 cuerpos, 10 piezas, varios estilos, a elegir $ 220, 260 y 280; comedores completos desde $ 75 a 250; juegos de sala de 9 piezas $ 68; camas de hierro a $ 10, e infinidad de artículos a mitad de su valor; pidan catálogo, embalajo y flete gratis.—Sirlin Hnos., Corrientes 1172. ¡No confundir. v17

A PELLEGRINI
HOY INAUGURACION
MUEBLES BARATOS

En atención por el éxito obtenido al abrir nuevamente casa los Muebles Pellegrini y en obsequio a la ayuda dispensada por los buenos amigos y antiguos clientes, ponemos como en liquidación: un buen lote de muebles surtidos y modernos.

AGRADECEMOS SU VISITA

Dormitorios roble oscuro.	$ 295
Aposento roble oscuro Luis XV. . .	„ 175
Dormitorios Luis XIV.	„ 135
Rico juego sala Luis XV. . . .	„ 95
Juego vestíbulo roble 7 piezas. .	„ 55
Escritorios roble persiana. . . .	„ 75
Bibliotecas roble.	„ 58
Guardarropas roble imit. . . .	„ 45
Comedores 9 piezas.	„ 185

solicitar precios; presupuestos gratis.

CANGALLO 855

BIOMBOS JAPONESES 4 HOJAS liquido a 8.50 hoy de 5 y 6 hojas Tapicería, Rivadavia 1915. v13

BILLARES DE OCASION, COMPLETOS, de carambola y uno casín 6 troneras, liquido, Cerrito 20.

BONITO JUEGO COMEDOR, NUEVO, roble marquetería, incrustaciones bronce, ocasión, como para novios véndese baratísimo, verlo Billinghurst 1270, fondo.

BARATTI y Cía.—MUEBLES—B. AIRES. —Dormitorio macizo reclame a $ 60 y $ 70, dormitorio color roble a $ 90 y $ 160, dormitorios completos, de nogal de Italia a $ 125, $ 130 y $ 170; dormitorios ingleses en cedro caoba $ 300, y en roble $ 230; id. de 3 cuerpos cedro $ 270, en roble $ 300; comedores compuestos de aparador, trinchante, mesa y 6 sillas de nogal de Italia a $ 125 y $ 150; comedores macizos a $ 160, en cedro caoba $ 250, en roble macizo brillante a $ 270; juegos de sala $ 70, camas de hierro $ 12, camas de cedro, de liquidación a $ 30 y $ 40; camas de bronce $ 60, colchones $ 10, sillas $ 2.50, burlete contra el frío $ 0,20 el metro, colchas $ 10. Pidan el nuevo catálogo P. 1915, gratis. Corrientes 1145. v31

CAMINOS DE TRIPE DE LANA DESde 1.70 $, gran surtido nuevo, casa especial en alfombras de todas clases y medidas, Boltano, Rivadavia 1915. v13

DORMITORIOS, COMEDORES ROBLE, modernos, muebles sueltos a cualquier precio liquido, Rivadavia 2023. v11

ESCRITORIO N. AMERICANO MINISTRO 18 cajones, casi nuevo, vendo, Corrientes 2985.

VENTA DE MUEBLES Y OBJETOS VARIOS

FUNDAS PARA JUEGOS DE SALA 15 $ para piano 5. Se atiende por carta y teléfono; Montevideo 414.—J. Despax, U. T. 2256, Libertad. Se manda a domicilio con muestra. v16

HOY SE REMATA, 8.30 DE LA NOCHE, comedor, dormitorio, escritorio, caja hierro, sala, piano y varias cosas; B. Mitre 1920.

JUEGO DE DORMITORIO VENDO, Monte 1360, Flores.

JUEGO COMEDOR NUEVO, ROBLE macizo, vendo barato, liquidación, San Juan 1470.

MUEBLES EN 10 MESES, CONDICIOnes liberales, Sarmiento 1724, S. M. Porta. v27m

MUEBLES, MUEBLES, MUEBLES a precio de fábrica, sin intermediarios, visiten La Unión Fabricantes, Corrientes 1771. —Rinaldi, gerente. v31

MUEBLEROS — COMERCIANTES PARTICULARES

En venta a cualquier precio un rico lote de cortinas de tul y de moaré de una consignación, en un lote o sueltas, Verlas y tratar Cangallo 855.

MUEBLES Y TAPICERIA, NOVIOS Y familias, visiten La Italo-Argentina, casa de confianza, solidez y elegancia, gran variedad en salas, dormitorios, comedores, escritorios, cortinados, etc., 1618 B. Mitre 1621.—Minucci Hnos. v17

MUEBLES
MUEBLES
OCASION

Para las personas de buen gusto
Unica casa especial en muebles ingleses macizos, originales y modernos
GRAN QUEMAZON
VENDEMOS POR LO QUE DEN
GRANDIOSO "STOCK" EN
COMEDORES,
DORMITORIOS,
CAMAS DE BRONCE,
JUEGOS DE SALA,
JUEGOS DE VESTIBULO,
ESCRITORIOS AMERICANOS,
ETC., ETC., ETC.

Por precios no hacemos cuestión. Todo se liquida, Lorenzini y Peretti, B. Mitre núm. 731. v15

MUEBLES, S. MOREAU (Ex Casa Marty) 664 CANGALLO 668
POR CAMBIO DE FIRMA ¡¡LIQUIDAMOS!! ¡¡¡¡A CUALQUIER PRECIO!!!!

Dormitorios c. nogal, para matrimonio, 9 piezas. . .	$	175.—
Dormitorio roble 3 cuerpos, matrimonio, con lunas Saint Gobain y mármoles, 9 piezas. . .	"	225.—
Dormitorio roble, 3 cuerpos, marquetería, aplicaciones bronce lunas biseladas y mármoles, 10 piezas.	"	420.—
Comedor nogalina completo, con mesa y sillas. . . .	"	125.—
Comedor roble BOMBE, con lunas biseladas, muy elegante . .	"	195.—
Juegos de sala fantasía. . . .	"	65.—

Comparen nuestros precios y se convencerán que se trata de una VERDADERA LIQUIDACION.

GRATIS!! Remitimos al interior nuestro GRAN CATALOGO ILUSTRADO, el más moderno y más completo que se conoce!!! S. MOREAU—664 CANGALLO 668.

OJO! PELUQUEROS, SILLONES A 13 $ toilettes lindos 80 $, lavatorios 45, en pesos 18, Belgrano 2238. v14

OJO, PELUQUEROS! VENDO TOILETtes 50 $, sillones 15 $, lavatorios 35 $ Flaquer, Pavón 214.

OJO! PELUQUERIAS Y MUEBLES NUEvos y ocasión encontrarán siempre en lo de Flaquer, precios más bajos que remate, Pavón 2214.

OJO, PELUQUEROS!! A MITAD PRECIO vendo mesas, sillones, espejos, lavatorios, toilettes, cajoneras, estufas, sillitas, ver para creer, fábrica y depósito, Fallvene, Belgrano 2228. v11

OJO, PELUQUEROS! A PRECIOS BARAtísimos, vendemos toda clase de muebles y sillones; ver para convencerse, antigua fábrica y depósito, Las Heras 3062, A. Rivera e hijos. v13

OJO PELUQUEROS, VENDO MESA DOS cuerpos, dos espejos y dos sillones, $ 60; también vendo dos toilettes nuevos, dos sillones, 1 lavatorio, todo cedro, lunas biseladas, $ 180; sin engaño, visiten a Flaquer y compraran mejor que en remate, no olviden, Flaquer, Pavón 2214.

PIANO ESTUDIO VENDO EN 60 $ Provincias Unidas 338. v11

PIANO ESTUDIO MUY BUENAS VOces, vendo 240 $, Cangallo 1836.

PIANOS STICHEL Y WARNE DESDE 25 $ mensuales, S. M. Porta, Sarmiento 1724. v27m

PIANO ELECTRICO ROMHILDT CON 13 rollos música vendo, gran ocasión, Matheu 1670, caso urgente.

PIANO ARRINGTON, GRAN FORMATO, espléndido, costó 1.800 $, vendo barato, Venezuela 1766.

PIANO NUEVITO, ... CUERDAS CRUZAdas, ... ocasión por 300 $, Sgo. del Estero ...

PIANOS NUEVOS KRAUSSE, 3 PEDALES cruzados en acero vendo en $ 330, otro para estudio en 50 $, Venezuela 480.

PIANO CUERDAS CRUZADAS, BRONCE, bueno; otro estudio $ 100, Corrientes 2707. v12

PIANO ESPLENDIDO, GRAN FORMATO, a precio muy reducido, otro de estudio, muy barato, gran ocasión, Lavalle 3634. v11

SE VENDE LINDO JUEGO DE DORMItorio, por ausentarse la familia: Ombú 24.

SE VENDEN DE OCASION DOS CAMAS, cuarto baño y arañas para gas; Belgrano 843, 2o. piso, de 11 a 1. v10

SE VENDE UN JUEGO DE MUEBLES Luis XV, 75 $, Rivadavia 3840, departamento 9.

VENDO MUEBLES, HOTEL COMPLETO 10 dormitorios juntos o separados, San Juan 3451.

VENDO JUEGO DORMITORIO Y UN aparador cristalero para ausentarse, Suipacha 956. v10

VENDO DOS CRISTALEROS NUEVOS, imitación a Luis XV, por lo que den, de 8 a 11 a. m.; Medrano 1155.

VENDO DORMITORIO LUIS XIV aparador, sillas, mesa, camita de hierro, batería cocina y varios útiles, Sadi Carnot 358. v10

VENDO BARATISIMO JUEGO COMEdor, 3 dormitorios, escritorio N. A., completo, vestíbulo, consola, guardarropa y muebles sueltos, juntos o separados, San Juan 3451. v11

AVISOS COMERCIALES

AVISO QUE VENDI MI PANADERIA, Muñecas 900 a los señores G. Prieto y E. R., José Adolfo Maza. v10

AVISAMOS AL COMERCIO, HABER comprado el negocio de peluquería, Independencia 1335, reclamaciones dentro 3 días.—Leonardo Fernández. v12

AL COMERCIO, POR SR. W. B. ZAquieres, br. y rdr. pco., of. única Victoria 1690, vendí mi panadería Vera 51, a F. B. Contreras; reclamos 3 días.—B. Aires, Mayo 10 de 1915, A. Scarzello. v12

AL COMERCIO AVISO, QUE A. PALAcios y Cía, oficinas Moreno 650 vendieron su panadería Andes 1228 a reclamar Mayo 9 1915, Amado y Cía. Compradores Angel Car y Cía. v10

AL COMERCIO, CON INTERVENCION del balanceador A. Antúnez, E. Ríos 430, vendí a P. Agustinelly, mi panadería Venezuela 1931.—Bs. Aires, Mayo 9 de 1915. —J. Drago. v10

AVISAMOS AL COMERCIO HABER VENdido el negocio de fonda y alojamiento de la calle Sarmiento 3239, al señor Santiago Cantrucci, por reclamaciones 3 días. Vendedores, los señores Camilo Alvigino y Eugenio Poggi.—Buenos Aires, 10 de Mayo de 1915. v12

AL COMERCIO, CON INTERVENCION de los señores Eduardo Lorzio y Cía., escritorio Sáenz Peña 230, vendí a mi socio señor José Madoz, la parte mitad que me correspondía en el negocio de lechería, Tacuarí 226, reclamaciones 3 días.— Mayo 9 de 1915.—E. López. v11

AVISAMOS AL COMERCIO QUE CON esta fecha se ha disuelto la sociedad que giraba en esta plaza bajo el rubro de Ballestrasse y Spalrani, quedando a cargo del negocio el socio S. Spalrani. Bs. As., Mayo 8 de 1915. Firmado Juan Ballestrasse, Julio F. Spalrani. v11

AVISO — POR INTERMEDIO DEL BAlanceador público señor Silvestre Zaquieres, escritorio único Chacabuco 987, vendí al señor B. Fernández, mi restaurant, Chacabuco 941; reclamaciones 3 días.—Buenos Aires, Mayo 7 de 1915.—P. Barrechegaray. v10

AVISAMOS AL COMERCIO Y A NUEStra clientela que fué disuelta la sociedad Brandi y Magrini, con casa de remates, Rivadavia 7178; se ha hecho cargo del activo y pasivo el socio Pedro Magrini. Reclamaciones hasta 3 días de la fecha.—Mayo 7 de 1915.—Brandi y Magrini. v10

AVISO AL COMERCIO QUE HA QUEdado disuelta la sociedad de Herminio Giovanetto y Eduardo Rivera, en el restaurant y alojamiento, Estados Unidos 810, quedando el activo y pasivo a cargo de Eduardo Rivera. Reclamaciones 3 días. v12

AL COMERCIO: AVISO QUE CON INtervención del balanceador público señor F. Miguens Rey, oficinas Moreno 502, he vendido al señor Víctor Cordera, mi negocio de almacén de comestibles y bebidas, sito calle Victoria 3699 esquina Colombres. Mis acreedores, cobrar íntegros sus créditos en mi domicilio. Buenos Aires, Mayo 11 de 1915. Marcelino Carión. v14

AL COMERCIO—AVISO QUE BAJO INventario tasación practicado por el balanceador y rematador público señor Francisco Bianchi, escritorio Lima 87, he vendido al señor Bautista Garibaldi, todas las existencias del almacén de comestibles y bebidas de mi propiedad situado en esta capital, calle Lavalle 2501 esquina Larrea. Los que se consideren con derecho a reclamaciones se presentarán dentro del término de tres días a contar desde la fecha.— Buenos Aires, Abril de 1915.—Juan Lasa. v15

AVISOS COMERCIALES

AL COMERCIO Y AL PUBLICO—COMUnicamos al comercio y al público en general, que habiéndose retirado de la razón social que giraba en esta plaza bajo el rubro de "Roccatagliata Hnos. y Cía., el socio señor Arturo Politi, las operaciones comerciales de la misma continúan bajo el mismo rubro social, pero sin tener responsabilidad al beneficio alguno el ex socio don Arturo Politi.—Roccatagliata, Hnos. y Cía. v10

AL COMERCIO AVISO, QUE BAJO INventario y tasación practicado por el balanceador y martillero público señor Juan Solari, escritorio calle Moreno 3200, que desde esta fecha queda disuelta la sociedad que giraba en esta plaza bajo la razón social de Calvo y Velazco en el ramo de almacén de comestibles y bebidas, calle Zelaya 3200 esquina Laprida 655, sucediendo el activo y pasivo a cargo del socio señor Andrés Calvo, los que se consideren con derecho a reclamaciones, deberán presentarse en el término de 3 días a contar desde la fecha, pasados los cuales no serán atendidos.—B. Aires, Mayo 5 de 1915.—Socio saliente, Pascual Velazco. v10

AL COMERCIO: AVISAMOS QUE BAJO inventario y tasación, practicado por los balanceadores y rematadores públicos señores M. Ardáiz y Cía., oficinas Talcahuano 337, U. T. 72, Lib., hemos vendido a los señores Fernández Hnos., las existencias de nuestro negocio de almacén, sito en esta capital, calle Arenales 1301, esquina Libertad. Los que se consideren con derecho a efectuar reclamaciones contra el expresado negocio, se servirán interponerlas dentro de los tres días de la fecha. Bs. Aires, Mayo 10 de 1915. Ramón Antelo y Hno. v12

AVISO AL COMERCIO QUE BAJO INventario tasación practicado por los balanceadores públicos Alvarez, Palacios y Cía., oficinas Moreno 650, U. Telef. 4846 (Avenida), que desde esta fecha queda disuelta la sociedad que giraba bajo la razón social de Vázquez y Barreiro, en el ramo de almacén, Venezuela 3299, quedando el activo y pasivo a cargo del socio Domingo Barreiro; los que se consideren con derecho a reclamaciones deberán presentarse dentro de tres días a contar desde la fecha, pasados los cuales no serán atendidos.—Buenos Aires, Mayo 9 de 1915. v11

AL COMERCIO—AVISAMOS QUE BAJO inventario tasación practicado por el contador, balanceador y rematador público, don Angel M. Quelmadelos, escritorio Talcahuano 75, U. T. 5356, Libertad, hemos vendido al señor Juan B. Pisorno, nuestro negocio de café y bar, situado calle Victoria 1097, esquina Lima 87, quien a la vez lo trasfiere a los señores Rosso y Gutiérrez, libre de todo gravamen; los que se crean con derecho a reclamaciones, deberán presentarse dentro de los tres días de la fecha.—Buenos Aires, Mayo 10 de 1915.—Vendedores: Suárez, Parada y Castro v12

PRECISO SOCIO CON 1.100 $, INDUStria deja 550 $ mensuales, Cochabamba 1776. v11

SOCIO POCO CAPITAL PRECISO, UTILidad 15 $ diarios, Deán Funes 1272.

SOCIO NECESITO PARA ESCRITORIO remates o hipotecas, San Martín 142, escrit. 39.

SOCIO 200 $ PRECISO PARA IMPORtante cigarrería, tratar dueña, Belgrano 1859.

SOCIO 1.500 $, FACIL NEGOCIO, produce 1.000 $ mensuales, preciso; Pavón 3410.

SOCIO CUALQUIER NEGOCIO, TENGO 2 galpones, 4.000 varas terreno y chata, completa pleno centro. Av. Thomas 935. v12

SOCIO CON 800 a 1.000 $ PERCIBIRIA el 50 por ciento de las utilidades de una industria ya implantada, administrando el mismo, ocurrir Avenida La Plata 1437.

Señora PIDE SOCIO, INDUSTRIA POCO capital, utilidad mensual 600 $, capital garantido, tratar Gorriti 3670 ó Constitución 3127. v11

SOCIO PRECISO, POCO CAPITAL, INdustria de fácil manejo, utilidad mensual 500 $; tratar señora Vda., Constitución 2277. v12

SE AVISA AL PUBLICO QUE LA SOciedad anónima La Unión Villavicencio, se ha hecho cargo de la venta del agua mineral de su propiedad "Villavicencio", siendo el único representante en ésta el señor Pedro Arvigo, a quien deberán dirigirse todos los pedidos. La Unión Villavicencio, Florida 765. v10

COMPRA y VENTA de FONOGRAFOS MAQUINAS de ESCRIBIR y de COSER

A PLAZOS VENDEMOS MAQ. ESCRIbir y coser, grafófonos, bicicletas, Salta 366. v10

A CUALQUIER PRECIO, MAQUINAS DE coser, nuevas y usadas, las mejores marcas, garantidas; cambios y composturas; Solís 1310. v11

COMPRO GRAMOFONOS VICTOR BUEN estado. Por carta, B. Mitre 1985. Rua.

CARUSO, T. RUFFO Y DE MURO EN discos Victor, vendemos a plazos, el repertorio completo de las obras a darse en el Colón. Pidan catálogos y condiciones a Maya y Cía., Corrientes 1321. v11

DISCOS USADOS COMPRO, VENDO DESde 40 cents. cambio desde 30, hay "stock", San Juan 2119. v12

DISCOS!! RECUERDEN PAGAMOS DOble que otros, cambiamos abonando 0.30; Salta 766. v11

DISCOS DE GRAFOFONOS COMPRO, vendo y canjeo, Alsina 533.—J. M. Perfumo v25

DISCOS SE VENDEN, COMPRAN Y cambian, Caruso, Titta y otros, Rivadavia 8319. v15

DISCOS ATLANTA, NUEVOS DE TANgos, valses por orquestas típicas criollas, zarzuelas, pasos dobles, jotas cantadas y tocadas, óperas, canzonetas napolitanas, marchas y otras vendo a $ 1.30 cada uno. Por mayor gran descuento. Remito a campaña, San Juan 2119. v11

MAQUINA SINGER, NUEVA VENDO barato; Alberti 532.

MAQUINA ESCRIBIR Underwood, COMpro particular; C. Calvo 768.

MAQUINA SINGER GABINETE, OTRA usual, vendo 30 $, Moreno 314.

MAQUINA SINGER, ESCRITORIO Y otra N. Home, nuevas, vendo baratas; Ombú 75.

MAQUINA "UNDERWOOD" VENDESE en 100 $; otra visible, perfecta, en $ 60, garantidas; Corrientes 1321. v11

MAQUINAS DE ESCRIBIR DE OCASION baratas, vendemos, perfectas, como nuevas, The Barbicane Co., Lavalle 1521.

MAQUINAS DE COSER, PARA INDUStriales y familias, nuevas, desde 18 $, en venta, Irigoyen 1530. v17

REGISTRADORA "NATIONAL", QUE da boleto, vendemos en 300 $ m|n, Maya y Cía., Corrientes 1321. v11

COMPRA Y VENTA DE LIBROS

A CORRIENTES 1181, COMPRO LIBROS de derecho, historia, avisar librería Palumbo, Corrientes 1181. v12

AL CONTADO! LIBROS! COMPRO, HIStoria y derecho, Librería Perrot, Santa Fe 1785. v16

A SAN MARTIN 147, COMPRO LIBROS y grandes bibliotecas al contado, San Martín 147, Don Juan. v23

A LAVALLE 809, COMPRO LIBROS DE todas clases, pago maximun, avisar Albert, Lavalle 809. v22

BDO. DE IRIGOYEN 465, COMPRO LIbros al contado a domicilio, avisar Don José, Bdo. de Irigoyen 465. v12

LIBROS COMPRO; POR CARTA O personalmente, Librería Zola; Corrientes 1807. v16

LIBROS DE TODAS CLASES SE COMpran, se va a domicilio, Peloso y Cía., Santa Fe 1922. v10

LIBROS, TEXTOS de COLEGIO, FACULtad, etc., nuevos y usados, y artículos librería, compro, Bolívar 591 y Alsina 533. v15

VENTAS VARIAS

A 20 $ DENTADURAS GARANTIDAS, para masticación perfecta, Uruguay 136. v13

A BARATO PARA TOMAR VISTAS CINEmatográficas Pathé, casi nuevo, perfecto barato vendemos, The Barbicane Co., Lavalle 1521.

ALHAJAS FINAS, PAGADERAS EN 20 mensualidades, vende casa importadora a empleados nacionales, municipales, Banco, ferrocarriles, oficiales del ejército y marina, La Comercial, Avenida de Mayo 1032, U. T. 4343, Libertad. v22

BALANZAS "TOLEDO", VENDEMOS A 180 $, nuevas, Maya y Cía., Corrientes 1321. v11

BALANZA TOLEDO ARMAZON y mostrador vendo a mitad precio urgente, Sud América 1526. v10

BASCULAS Y APARATOS AUTOMATICOS para pesarse, etc., para negocios, nuevos y de ocasión, vendemos siempre, baratos, The Barbicane Co., Lavalle 1521.

COBRE VENDO 750 TONELADAS A $ 0.70 1|2 en lingotes, 1|2 electrolítico, A. C. R., poste restante.

CARBON DE leña ÑANDUBAY, fuerte vendemos al por mayor, cualquier cantidad, precio reducido, Tucumán 741. v11

CUADRO DE VALOR OBRA DE ARTE, de cierta antigüedad se vende por necesidad, B. Mitre 1201.

CIGARROS HABANO y BORNEO LIQUIDO 250 cajas a 10 y 8 $ cada caja de cigarros, Rivadavia 659, escritorio Y. v10

CONTRABAJO, VIOLIN, PIANO, TODO muy barato vendo, ocasión, Belgrano 2158.

CUBIERTAS Y CAMARAS DE OCASION nuevas y más baratas que nadie, fuertes vendemos, toda medida, The Barbicane Co., Lavalle 1521.

CORTADORA DE FIAMBRE VAN BERkel's, nueva, flamante, sin uso, vendemos en 350 $ m|n, Corrientes 1321, Maya y Cía. v11

CINEMATOGRAFO EDISON, COMPLETIsimo, perfecto, casi nuevo, 2 objetivos, motor, ventilador, trasformador, etc., todo vendemos, The Barbicane Co., Lavalle 1521.

CAJONES "BARBICANE", DE ALARMA seguridad. El único guardián que da el mostrador, mejor que la Caja registradora, 32 combinaciones secretas, ... vendedores, The Barbicane Co., Lavalle 1521.

VENTAS VARIAS

DE OCASION—CAJAS REGISTRADORAS, balanzas Toledo y de todas clases, básculas, máquinas de cortar fiambres, etc., vendemos barato, The Barbicane Co., Lavalle 1521.

ESENCIAS VENDEMOS, DE FRUTILLA, lavanda, granadina, ananás, petit-grain, y limón soluble, barato, The Barbicane Co., Lavalle 1521.

FUNDAS PARA JUEGOS DE SALA 15 $, para piano 6. Se atiende por carta o teléfono; Montevideo 414.—J. Despax, U. T. 2236, Libertad. Se manda a domicilio con muestra. v16

LIBROS, TEXTOS de COLEGIO, FACULtad y útiles para escolares, hay en venta un espléndido surtido de ocasión en la gran quemazón, Bolívar 591 y Alsina 533.—J. M. Perfumo. La casa canjea libros usados. v15

MOLDES DE CALZADO SE HACEN DE todas clases, Constitución 2313.

MOSTRADOR estaño, MESAS, SILLAS, armazones, billares, Sarmiento 1646, Alfonsín. v12

MICA EN LAMINAS BARATO, DEL TAmaño que se quiera, por una o por cientos, cortada o no, la mejor, vendemos. Somos los proveedores actuales del mundo, The Barbicane Co., Lavalle 1521.

PIEDRA POMEZ INDUSTRIAL, ARTIFIcial, para mármoles, cueros, maderas, metales, etc., vendemos, The Barbicane Co., Lavalle 1521.

SAUCES, EUCALIPTUS, ALAMOS EN pie, 100.000 vendo O., Guido 1886. v17

SE VENDE CAJON DE HERRAMIENtas usadas, para carpintero, Victoria 1730.

SELLOS PARA COLECCIONES EN LA calle Corrientes 1038, se venden sueltos una colección con 100.000 variedades. Los señores coleccionistas tienen buena ocasión de completar sus series. Se compran grandes y chicas colecciones y sellos sueltos. v10

TANQUE DE 10.000 LITROS Y TORRE, vendo, Lautaro 752. v10

COMPRAS VARIAS

COBRE CINC Y PLOMO COMPRA LA fundición, Isabel la Católica 1215. v16m

COMPRO CHAPAS CINC USADAS, Maderas y galpones, José, Chiclana 3674. v11

COBRE COMPRO, PAGO BIEN, CINC, escucho ofertas sólo por carta a A. S., Sarandí 1140.

COBRE VIEJO DE ELECTRICIDAD SE compra, cualquier cantidad, Cangallo 1462. v17

COBRE, VENDO 80 TONELADAS A $ 68, amarillo 60 toneladas a $ 48. Von Eckmann, Charcas 4713, de 5 a 7 p. m.

CARRETILLAS DE HIERRO (TUBULAres, se compran, Rivadavia 329, pieza 56. v12

CINC EN LINGOTES O NO, COMPRAMOS, grandes cantidades, escriban precio, The Barbicane Co., Lavalle 1521. No admitimos corredores.

COBRE COMPRAMOS, EN LINGOTES, EN alambre, en chapas y tubos en grandes cantidades, Pagamos bien, al contado. Escriban rápido, ofertas The Barbicane Co., Lavalle 1521.

LIBROS, TEXTOS de COLEGIO, FACULtad, etc., nuevos y usados y artículos librería, compro, Bolívar 591 y Alsina 533. v15

LAS FAMILIAS QUE TENGAN COBRE en su casa pueden juntarlo; se lo compraremos a tanto el kilo, tráiganlo. The Barbicane Co., Lavalle 1521.

REGISTRADORA NATIONAL COMPRO, de ocasión, pago buen precio, Rivadavia 2219. v14

SPIDO, GOERS, ANSCHUTZ U OTRA cámara fotográfica, compro, C. Calvo 768.

ARRENDAMIENTO DE TIERRAS

CAMPO DE 40 HECTAREAS EN TEMperley, a 4 cuadras de la estación se arrienda, tratar Vieytes 301, de 9 a 12 m. v11

DESEO ARRENDAR 5 A 7 CUADRAS, cerca capital y estación. Pierangeli, Córdoba 2965.

DESEO ARRENDAR TERRENO DE 1 a 4 cuadras con casa y molino, por carta a Juan Bautista, Ruiz Huidobro 2815, Saavedra. v10

PASTOREO A UN PESO Y HASTA 2.000 cabezas, en campo flor y pastoso, con 15 potreros y comodidades, a 1 y 1|2 hora de la capital, sobre estación; Río Bamba 992. v16

POTREROS ALFALFADOS, DEP. Unión, Pcia de Córdoba, se recibe hacienda en invernada, hasta mil cabezas, H. Ferreira, Viamonte 2359 o estación Alto Alegre, F. C. C. A. v10

SE DESEA ARRENDAR 2 O 3 MANZAnas de tierra con casa, Obligado 3823, Belgrano. v10

SE ARRIENDAN 300 CUADRAS DE campo especial para pastoreo o agricultura en Castilla F. C. P., datos Esmeralda 142, de 1 a 7 p. m. v11

SE ARRIENDAN 2625 HECTAREAS EN el partido del Salto, con la estación Monroe F. C. P. en la línea del campo y a una legua de la estación Berdier, C. G. F. F. P. de B. A., para tratar Avenida Quintana 394. v20

PERSONAS BUSCADAS

BERNARDA B. DE RIBA, POR ASUNTO de familia que le interesa la busca A. Rezzani, B. de Irigoyen 704. v20

EL CONSCRIPTO RAMON S. GOROSITO con actual permanencia en el acorazado "Rivadavia", desea saber el domicilio de su prima Máxima Gorosito.

SE DESEA SABER EL DOMICILIO DEL señor Marcelo Quartino, Agüero 1634.

EXTRAVIOS Y HALLAZGOS

EN EL TRAYECTO DE BARRACAS A Coghlan se ha extraviado un reloj de oro con cadenita, recuerdo de familia. El que lo devuelva a Hornos 1077, será gratificado.

GRATIFICACION SE DARA AL CHAUFfeur que devuelva un paraguas con iniciales O. L., dejado en automóvil ayer domingo, de Cangallo y Esmeralda a Parque Japonés, Cangallo 783.

RELOJ DE ORO CON LAS INICIALES M. H. C., perdido en el trayecto de Brasil y San José a Bernardo de Irigoyen, se gratificará a quien lo devuelva, San José 1712.

SE HA EXTRAVIADO LIBRETA DEL Nuevo Banco Italiano, Nro. 43107, a favor de Barolo María, se ruega devolverla al Banco, Reconquista y Rivadavia. v11

MATERIALES DE CONSTRUCCION

A TORTOSA Hnos., PIDA EL CATALOgo de puertas; Charcas 2940. v17m

A 13 CTVS. METRO LINEAL MACHIMbre tea 1x3, nuevo, Charcas 2940. v16

A 29, 34 y 39 ctvs. METRO ALAMBRE tejido, Puertitas $ 3.80, Charcas 2940. v16

A! $ 180 CASILLAS DESARMABLES prácticas. Pida catálogos, Charcas 2940. v16

A $ 1.20 CHAPAS 6 PIES COLORADAS nuevas; 7, $ 1.40 y 10, $ 2; Charcas 2940. v16

A 81 CTVS. METRO TIRANT. TEA 3x6, nuevo; 3x3 a 0.40 y 1x3 a 0.13, Charcas 2940. v16

A $ 1.85 CHAPAS DE 6 PIES "GLOBO", nuevas; 7, $ 2.15; 8, $ 2.45; 9, $ 2.80 y 10, $ 3.10; Charcas 2940. v16

ATENCION! SOLICITEN CATALOGO DE herrería a los Talleres Metalúrgicos de M. Ilguisonis e hijo, San Matías 1653. v15

A COMPRAR PUERTAS, VENTANAS rejas, artículos 1a. clase; Esparza 48, a 1|2 cuadra Rivadavia 3300. Pida nuevo catálogo. v10

A LIQUIDAR PUERTAS PATIO, CELOsías cedro, id para casilla, ventanas 4, 6, 8, portones 4.50, mosaicos, columnas, brocales, puertas cocina, 10, 12, 14, chapas, tirantes, balcones barato; Catamarca núm. 366. v15

CHAPAS CINC, TIRANTES TEA, MADEra dura, de hierro, puertas y otros materiales, liquido por cambio de local; Caseros 1367.

LIQUIDO PUERTAS MADERA MATERIAL de construcción, nuevo y usado, P. Unidas 65. v11

PUERTAS CEDRO 2'1.10x3.20 $ 50 cocina 10, w. c. 10, Rivera 1626. v13

TIRANTES HIERRO I, CHAPAS CINC y 1.000 tablones usados, baratos, Córdoba 3815. v13

COMPRA Y VENTA DE MAQUINAS

A COMPRAR MOTORES ELECTRICOS A mitad precio, cambio por otros y compro; hay poleas, trasmisiones, etc., no compro sin ver mi casa, México 1733. v16

CALDERAS VERTICALES 3 A 12 caballos vendo; Uspallata 940.

CALDERA 6 CABALLOS, COMPRO, Gral. Hornos 1728.

BARATISIMO VENDO MOTOR A NAFta 3 1|2 HP, en marcha, Olleros 4158. v11

BALANCIN EXCENTRICO Y motor continua 1 HP., de ocasión compro, Castro Barros 1170.

MOTOR A VAPOR USADO 4 A 30 caballos cómprase, Uspallata 940.

MAQUINAS DE TEJER MEDIAS, SISTEma Nigri, marca Harrison, compro, ofertas a S. F., casilla de correo 34. v13

MAQUINAS DE TODAS CLASES, RECIbimos en consignación, para vender; no cobramos depósito. The Barbicane Co., Lavalle 1521.

MAQUINAS DE PICAR TABACO, GRANde y pequeña y tostadora de tabaco, vendemos barato, The Barbicane Co., Lavalle 1521.

PRENSA AL CALIENTE PARA ESTErina, evaporador a disco y chimenea de 22 metros, por 60 de diámetro, con escalera, vendo, Uspallata 940. v10

SIERRA SIN FIN, VENDO VOLANTE, de 1 metro 10, Pueyrredón 47, altos. v10

TORNO MECANICO CHICO COMPRO, Venezuela 1353.

AVISOS VARIOS

COMISIONES DE TODAS CLASES, RAPIdas hacemos económicamente. The Barbicane Co., Lavalle 1521.

CULTURA ORGANICA DEVUELVA RApidamente la salud, fuerzas físicas y mentales, prof. M. de la Peña, Belgrano 1488. v10

COMPOSTURAS DE MANOMOVILES Y toda clase de juguetes y aparatos para niños hacemos, The Barbicane Co., Lavalle 1521.

NO TIRE SU SOMBRERO, POR 2.50 LO dejamos nuevo.—Rosel, Corrientes 2164.

PIDANOS LO QUE DESEE, SE LO CONseguiremos, The Barbicane Co., Lavalle 1521.

PREVIENESE A LOS QUE TENGAN deudos en la bóveda familias Mariño y Nadal que fué de Calixto S. Benítez, en el cementerio del Norte, se sirvan retirarlos en el plazo de treinta días contados desde la fecha, en caso contrario serán depositados en el osario general. Mayo 5 de 1915. v4jun

TRAIGANOS EL paño, HACEMOS SU TRAje mitad de precio, Corrientes 2164.

COMPRA Y VENTA DE AUTOMOVILES

AUTOS TAXI Y PARA CAMPO, LIQUIdo hoy: Cangallo 1574. v12

AUTO NUEVO, LIMOUSINE, PARA FAmilia, Benz 20|30, véndese; Perú 647. v10

AUTOS RECIBO EN DEPOSITO PARA la venta sin cobrar alquiler; Cangallo 1574. v12

AUTOMOVIL DION BOUTON, LANDAUlet, 18 HP, particular, garantido, vendo; Ayacucho 768. v12

AUTO OVERLAND NUEVO, DOS REnault, 1 Imperia vendemos en cualquier precio; Perú 1038. v11

AUTOMOVILES RECIBIMOS PARA LA venta; no cobramos depósito, se hacen anticipos; Sarmiento 1215.

AUTOMOVILES ALTOS PARA CAMPO, nuevos, a precios de ocasión; Sarmiento 1215.

AUTOS LIQUIDAMOS, PRECIOS OCAsión, landaulet, faetón, volturette, todas marcas, Alsina 1031.

AUTOMOVILES DE OCASION, VENDEmos barato, The Barbicane Co., Lavalle 1521.

AUTOMOVILES NECESITAMOS PARA la venta sin gastos, Perú 134, U. Telef. 1505, Avenida. v11

APROVECHAR: 8 LANDAULETS, REnault 2 cilindros, con patente paga, trabajando, estado nuevo; hacer ofertas por carta; Olleros 4164. v11

AUTOS—PARA CIUDAD, CAMPO Y TAxímetros, liquidamos un surtido de inmejorables autos, seminuevos a precios de ocasión. Visiten, Rivadavia 3219. v11

AUTOS—LA COTIZADORA, MORENO 722, vende limousines, landaulets de gran lujo; faetones, voiturettes, ciudad y campo, taxis, landaulets todos nuevos y en buen uso precios de ocasión. Garantía por toda venta.

AUTOMOVILES REMATAREMOS HOY viernes 7 a las 8.30 p. m. en nuestra sala de ventas, un soberbio lote de autos particulares y taxímetros como también un espléndido surtido de herramientas y accesorios.—Cabal y Cía., Callao 11, antigua casa Vila. v11

ANTES O DESPUES DE ACUDIR A cualquiera otra cosa, visite nuestra liquidación desastrosa de 30 autos: faetones, landaulets, limousines, volturettes y chassis para campo, familia y taxi., marcas Rénault, Delaunay Belleville, Mercedes, Peugeot, Hudson, Buick, Delaugère, Clayette, D. Bouton, Oakland, etc. Sacrificamos a primeras ofertas, Anchorena 1450.

COMPRO AUTOS OVERLAND; OFERTAS hoy; Sarmiento 1215.

CARROCERIA, LANDAULET, VENDO de ocasión; Cangallo 1574. v11

COMPRO AUTO FORD, BUEN USO, contado, por carta Repetto, Bella Vista 660.

COMPRO AL CONTADO AUTOS MARca Ford, Buick, por carta C. C. hotel Buenos Aires, Libertad y Sarmiento. v12

CARROCERIA LIMOUSINE, LO MEJOR que ha venido al país, costó 3.000 $, se vende $ 1.100. Es flamante. Verla y tratar Alsina 1777.

DOBLE FAETON CAMPO, 60 HP., PERfecto estado, véndese, baratísimo, Rivadavia 2071. v12

ESTAMOS LIQUIDANDO AUTOS FLAmantes, especiales para campo, a mitad de su valor real. Somos importadores, y no comisionistas; verlos y tratar Alsina 1777, a 1 cuadra del Congreso.

FAETON Y LANDAULET BIANCHI, 20 por 30 HP., Boulogne sur Mer 279. v13

HERMOSO AUTO LANDAULET, FLAmante, máquina inglesa, véndese a mitad de su valor real; verlo y tratar Alsina 1777.

SE VENDE UNA CARROCERIA DE AUtomóvil, verla y tratar Piedras núm. 1771. v10

VOITURETTE VENDO, MARCA INGLEsa, 4 cilindros, veloz y económica, Sarmiento 1215.

ANIMALES Y RODADOS

ATENCION!!! LIQUIDO SURTIDO COMpleto carruajes y guarniciones, Azcuénaga 726. v13

AMERICANAS, BREACK, DOGCARTS, milores, coches para campo, vendo; Independencia 3165. v25m

AMERICANAS, BREAKS, DOGKARTS, milores, coupés, etc. y guarniciones vendo; P. Maestro, Montevideo 126.

ATENCION! CARRUAJES DE USO particular, de toda clase compro, sin corredor.—J. P., Maipú 378.

ATENCION! ¡CARRUAJES PARA CAMpo y autos de ocasión vendemos, Avenida de Mayo 963. Bolsa Mercantil.

BICICLETAS EN EL ESTADO QUE ESTén, compro, The Barbicane Co., Lavalle 1521.

BICICLETAS DE OCASION, FUERTES, como nuevas, baratísimo, vendemos, también accesorios y piezas. Reparaciones rápidas y barato hacemos, The Barbicane Co., Lavalle 1521.

CERDAS MADRES SE VENDEN, JURAmento 1695. v11

CHATITA REPARTO SE VENDE BARAta, Salta 934. v10

COMPRO CHATITA DE 4 RUEDAS, EN buen uso, con guarnición, y un lote de chapas canaleta usadas, Sud América 1872, Flores.

CABALLO DE 4 A 6 años O POTRILLO, se compra, se prefiere blanco, de tiro liviano. Por carta únicamente a A. K., Moreno 1417, dep. 10. v10

MOTOCICLETA HUMBER 3 1|2 HP., SE vende; Arenales 1499. v10

MOTOCICLETA "POPE" SE VENDE, desembriage, verla Uriarte 14, Banfield, F. C. Sud.

MOTOCICLETAS DE OCASION, RICAS marcas, perfectas, baratas de 1, 2 y 4 cilindros, vendemos, The Barbicane Co., Lavalle 1521. Pidan detalles.

MOTOCICLETAS "POPE". LAS MAS perfeccionadas que hoy existen, de 1 y 2 cilindros, de 4 a 8 HP, y desde $ 650. Pidan catálogos y detalles a sus únicos representantes, Billiet y Cía., Alsina 1777.

SE COMPRA CARRITO DE MANO, Garay 441. v10

SE VENDE BARATO UN CHARRET Y caballo con patente, Cayena 1637.

SE VENDE CARRITO DE VERDULERO y un carro media changa, Velazco 599 esquina Malabia.

SE VENDE UN CABALLO PADRILLO 4 años, tiro pesado, solo y en yunta, Cangallo 3361, después de las 10. v11

VENDO UN COUPE MUY BARATO, COmo para médico; Pichincha 1365. v11

VENDO EN BUEN ESTADO AMERICAna, caballo y guarniciones; tratar Aráoz 155.

VACAS—SE PRECISAN 500 VACAS DE 3 años hasta 8, de buena clase servidas por toros buenos. Distrito línea Las Rosas a Villa María F. C. C. A. Datos y último precio a F. de C. M. Heriot: Reconquista 46. v10

ALQUILER de CASAS y DEPARTAMENTOS

ALQUILASE CASA, ARENALES 1079. v10

ALQUILO CASA 7 PIEZAS, 90 $, jardín, árboles, 10x50, Luna 256.

ALQUILASE COMODA CASA 6 PIEZAS, 1 de servicio; Belgrano 2123.

ALQUILASE CASA, CAYENA 1232, 2 PIEzas, comedor, en 55 $, adoquinándose.

ALQUILASE, CASTRO BARROS 461, casa con fondo para negocio o familia.

ALQUILASE CASA MODERNA, SARmiento 1487. v12

ALQUILO DEPARTAMENTO 3 PIEZAS, 45 $, Don Cristóbal 1360.

ALQUILASE COMODA CASA, BERMEJO 492, verla de 9 a 12 m. v10

ALQUILASE HERMOSA CASA Y ESPAciosos departamentos, Libertad 1240. v11

ALQUILO CASA 5 PIEZAS, 3 CUADRAS plaza Caballito; San Ireneo 257. v10

ALQUILO CASA SALA, 2 PIEZAS Y COmodidades; Gurruchaga 985. v12

ALQUILO CASITA SALA Y 2 PIEZAS 50 pesos, Pereyra 1792. v10

ALQUILO CASA 6 HABITACIONES, LUZ y agua corriente, Thames 524. v11

ALQUILANSE CASAS CON COMODIDAD, Garay 524, altos y 522-526, bajos. v10

ALQUILASE CASA DE 3 PIEZAS, Cabildo 239. v10

ALQUILASE LAVALLE 2028, PISO MOderno, 5 piezas y azotea, barato. v10

ALQUILO CASA NUEVA, BARATA, San Juan 2903, de 1 a 4. v10

ALQUILASE CASA, 90 $, SALA, COMEdor, 3 piezas, Nicaragua 4835. v10

ALQUILO DEPARTAMENTOS BARATOS Charlone 590 y F. Lacroze. v10

ALQUILANSE DEPARTAMENTOS, 3 piezas, 70 $; Venezuela 2354. v10

ALQUILO CASA ALTA, AGUILAR 2237, informes en la misma. v11

ALQUILASE CASA ALTOS, bajos, subsuelo terraza, 9 piezas, etc. C. Calvo 1185. v10

ALQUILO BARATO LA BONITA CASA Loyola 22. v11m

ALQUILER de CASAS y DEPARTAMENTOS

ALQUILO DEPARTAMENTOS MODERnos, con todo confort, 25 de Mayo 749. v18

ALQUILASE DEPARTAMENTO A LA calle, 5 piezas, 110 $. Venezuela 2354. v10

ALQUILO CASA TERRERO 973, SALA, 2 dormitorios, 60 $; tratar Gaona 1803. v10

ALQUILASE BARATISIMO, ESTADOS Unidos 3081, casa altos, 7 piezas y comodidades, $ 120. v16

ALQUILASE CASA BAJA, MODERNA, 6 piezas y demás comodidades, Azcuénaga 1272. v17

ALQUILASE CASA, SALA, ESCRITORIO, vestíbulo, 3 piezas grandes, 60 pesos, Escribano 162, queda Río Janeiro 470.

ALQUILANSE CASAS NUEVAS, ASCENsor y todas las comodidades; Talcahuano 860.

ALQUILO 80 $ CASA FAMILIA, 4 PIEzas, jardín, Yapeyú 858; llaves al 870, almacén. v11

ALQUILASE BUENA CASA, CENTRAL, 6 piezas y 3 galpones para fotografía o talleres, B. de Irigoyen 85. v11

ALQUILO VILLA URQUIZA, CASA MOderna, 5 piezas y comodidades, 80 $, 4 cuadras de la estación, Olazábal 4675.

ALQUILASE 80 PESOS CASA CENTRAL 4 piezas, etc.; Carlos Calvo 1189, de 9 a 11.

ALQUILANSE COMODAS CASAS 5 Y 6 piezas, baño; Piedras 1046, 1050 y 1052.

ALQUILO PRECIOSAS CASAS NUEVAS, ascensores y confort; Charcas 1019. Montevideo 1012. v18

ALQUILANSE CASAS, 7 PIEZAS Y BAño, 2 de servicio; Alsina 1691 y Solís 170.

ALQUILANSE COMODAS CASAS CINCO piezas; Victoria 828, 1o. y 2o. piso, de 4 a 5.

ALQUILASE CASA, PARAGUAY 4658, 4 dormitorios, comedor, sala, dos de servicio.

ALQUILO 2 CASAS EN FLORES, RECIEN pintadas, 6 habitaciones cada una, alquiler 70 $, Páez 1961 y 69.

ALQUILO CASITA 3 PIEZAS Y DEMAS comodidades, French 2587, llaves al lado, tratar Paraguay 1000. v11

ALQUILASE DEPARTAMENTO DE 2 piezas, baño, cocina, 38 $, Medrano 858.

ALQUILASE COMODA CASA 5 y 6 PIEzas, 1 de servicio, Humberto I 813 y 815.

ALQUILASE 150 $, CASA MODERNA, central, todas comodidades, linda entrada y balcón, Salta 623, de 2 a 4.

ALQUILASE CASITA MODERNA, REcién pintada, 4 piezas, vestíbulo, dependencias, muy barata, Arenales 3677.

ALQUILASE LUJOSA CASA BAJA, 6 hab., vestíbulo, cloacas, electricidad, Alvarez 1129, esquina Rivera.

ALQUILASE ESPLENDIDA CASA PAra familia o escritorios; Corrientes 652, abierta de 2 a 4. v12

ALQUILASE CASA GRANDE, PERMItiéndose subalquilar, Venezuela 2743, de 2 a 5. v11

ALQUILO LINDA CASITA BARATA, próxima parque Centenario, Campichuelo 1291. v11

ALQUILO CASA 2 PIEZAS, COMEDOR, 70 $, Berutti 217, Caballito, 2 cuadras subte.

ALQUILO 75 $ CASA NUEVA, 5 PIEZAS baño y servicios, Añasco 1520, llaves en la misma, tranvías 85, 86, 89, 94, 95. v10

ALQUILASE QUINTA MARTINEZ, MOderna, barata, 8 piezas, Centenario y Sarmiento; tratar Junín 963. v10

ALQUILO EN JUNCAL 1946, COMODOS pisos con porteros y ascensores, precio $ 220, 240, 250, tratar Cangallo 572. v10

ALQUILASE ESMERALDA 1394 CASA moderna todas comodidades familia, 5 piezas y linda vista al río. v11

ALQUILANSE CENTRAL VIAMONTE 1176, casas 6 piezas, todas comodidades, ascensor y linda vista al río. v11

ALQUILASE PARAGUAY 1009 CASA moderna, todas comodidades, 1er. piso, familia o profesionales. v11

ALQUILASE CASA COMODA, 8 piezas, dos cuartos de baño con mucha luz y aire, todo conforme; Entre Ríos 2025. v14

ALQUILASE DEPARTAMENTO 3 PIEzas, estilo casita, artefactos de luz y baño instalados; Corrientes 1455. v15

ALQUILASE CASA NUEVA, CON 8 HAbitaciones y demás comodidades, Sgo. del Estero 1317. v10

ALQUILO CASITA 3 PIEZAS Y DEMAS comodidades, French 2587, verla de 2 a 5. v10

ALQUILASE CASA, PARAGUAY 5249, 6 habitaciones, baño, luz eléctrica y comodidades. v10

ALQUILASE CASA ALTOS, 5 SALAS, Av. La Plata 295, 2 cuadras, estación subterráneo. v10

ALQUILANSE CASAS DE 5, 6 Y 7 PIEzas, baño, Montes de Oca esq. Brandsen 90 a 130 $, tratar Brandsen 1763. v10

ALQUILASE HERMOSA CASA CHALET once piezas y comodidades; San Salvador 4534, Palermo. v12

ALQUILASE CASA AMPLIA, 7 PIEZAS, 2 grandes, patios y todas comodidades; Lavalle 3449. v10

A 2 CUADRAS DEL SUBTERRANEO, departamentos nuevos, de 5 y 3 piezas, ascensor, cuarto baño completo, luz eléctrica, etc., Salguero 260, verlos y tratar todo el día. v11

ADMINISTRACION DE PROPIEDADES J. J. Cueto, San Martín 186. En alquiler

CASAS Y DEPARTAMENTOS PARA FAMILIA

TALCAHUANO 1136, casa baja de 10 piezas, sótano, dos patios y dependencias.
SANTA FE 1206, departamento en 4o. piso, con 6 habitaciones de familia y 1 de servicio, cuarto de baño, dependencias, ascensor, instalación de calefacción, luz eléctrica, etc. Para verlo todo el día. Hay encargado.
PARANA 648, departamento en 2o. piso, compuesto de 3 piezas, cuarto de baño instalado y dependencias. Para verlo todo el día. Hay encargado.
VENEZUELA 720, dos departamentos y un gran salón, aparentes para sociedad recreativa. Para verlos de 10 a 12 y de 2 a 5. Hay encargado.
SAN JUAN 1061, departamentos de 3 piezas, cuarto de baño instalado y cocina económica. Para verlos todo el día.
BOLIVAR 645, departamentos de 3 piezas y dependencias. Para verlos todo el día.
MONTEVIDEO 1063, departamento de 3 piezas y dependencias. Para verlo todo el día. Hay encargado.
COCHABAMBA 1212, en casa de reciente construcción, departamentos compuestos de 3 dormitorios, comedor, antecomedor, cuarto de baño instalado y dependencias. Para verlos todo el día. Hay encargado.
GARAY 777-779-787 y 789, casas bajas y altas, compuestas de 4 piezas, cuarto de baño y dependencias. Para verlas de 9 a 12 y de 2 a 5. Hay encargado.
CEVALLOS 236, departamentos compuestos de 6 piezas, 3 de servicio, cuarto de baño y dependencias. Para verlos todo el día. Hay encargado.
PASO 766, casa baja, lujosa, compuesta de sala, antesala, comedor, 2 dormitorios, cuarto de baño perfectamente instalado, instalación eléctrica, montaplatos, dependencias y gran sótano con mucha luz. Para verla de 9 a 12 y de 2 a 5. Hay encargado.
PASO 784, casa baja, construcción moderna, compuesta de 6 piezas, un cuarto de baño y dependencias. Gran sótano con mucha luz. Para verla de 9 a 12 y de 2 a 5
SANTA FE 3745, departamentos de 3 piezas y dependencias. Para verlos todo el día. Hay encargado.
JUNIN 687 lujosa casa forma petit hotel, compuesta de: primer piso, sala, antesala, comedor y hall; segundo piso: 5 dormitorios y 2 cuartos de baño instalados; tercer piso: 4 piezas de servicio y gran azotea; sótano, con 3 piezas y w. c. de servicio, parquets y buenos herrajes.
DEFENSA 1095, casa baja de 5 piezas y dependencias, para verla todo el día. Llaves en Humberto 1 461.
GODOY CRUZ 2661, departamentos en piso bajo y alto, compuestos de 3 piezas, 1 de servicio y dependencias. Para verlos todo el día. Hay encargado.
CALLAO 368, casa adecuada para negocio, con grandes locales y comodidades para familia. Para verla de 9 a 12 y de 2 a 5. Hay encargado.
MORENO 3318, casa baja, compuesta de 6 piezas, sótano, cuarto de baño, vestíbulo y dependencias. Para verla todo el día. Hay encargado. Llaves en el No. 3316.

EN VILLA URQUIZA

TRIUNVIRATO 4406, casa de altos recién terminada, con todo confort, compuesta de 7 piezas, 2 cuartos de baño instalados y dependencias. Verla de 9 a 12 y de 2 a 5.

LOCALES Y ESCRITORIOS

CANGALLO 536 altos, espaciosos salones en segundo piso, uno de ellos con 34 metros de frente a la calle y piezas para escritorios, se alquilan juntos o separados. Para verlos todo el día.
LAVALLE 1519, espacioso local con gran sótano, 3 piezas y cuarto de baño, para familia. Las llaves en el No. 1515.
RIVADAVIA 6662, en casa moderna, recién construida, espacioso salón para negocio con un departamento interno de 4 piezas, cuarto de baño y dependencias. Para verlo todo el día. Hay encargado.
TUCUMAN 732, espacioso local con su correspondiente sótano, edificio nuevo. Para verlo todo el día.
VICTORIA 1147|31, dos amplios locales con fondo hasta Av. de Mayo, uno de ellos propio para cinematógrafo, se alquilan con contrato. Para verlos todo el día.
VIAMONTE 1710|12, amplio local con sótano. Para verlo de 10 a 12 y de 2 a 5. Hay encargado.
MONTEVIDEO 691, local para negocio. Para verlo todo el día. Llaves en Viamonte 1596.
BOULOGNE SUR MER 567, local para negocio. Para verlo todo el día. Hay encargado.
VICENTE LOPEZ 1766, un garage con capacidad para dos coches. Llaves en Callao 1587. Para verlo todo el día.
PATRICIOS 1841, gran corralón con buen galpón y un terreno vasto, apto para industria, depósito, etc. Para verlo todo el día. Llaves en el No. 1837.

EN VILLA URQUIZA

TRIUNVIRATO 4402, en edificio nuevo, amplio local con sótano, para negocio, con comodidades para familia, 3 piezas, cocina y dependencias. Para verlo de 9 a 12 y de 2 a 5. Hay encargado. v11

ALQUILER de CASAS y DEPARTAMENTOS

ALQUILASE CASA 6 HABITACIONES, baño y demás comodidades, Belgrano 2053. v11

ALQUILASE LINDA CASITA 3 PIEZAS, 35 $, Rondeau 4047, tratar Catamarca 226. v11

ALQUILO CASA PLAZA FLORESTA, gran confort 150 $, Bogotá 3778, 6 piezas. v10

ALQUILASE 50 $ SAN MARTIN. CASA Belgrano 596, tratar Sgo. del Estero número 1229. v10

ALQUILANSE DOS CASAS MODERNAS, Santa Fe 1585 y Viamonte 781, tratar Santa Fe 1589. v13

ALQUILASE COMODA CASITA, BARAdero 174, Vélez Sarsfield, tratar Sarmiento 2453. v11

ALQUILASE CASA GRANDE 14 piezas, 4 patios para cualquier industria, Arenales 1174. v10

ALQUILASE ESPLENDIDA CASA, 4 piezas y demás dependencias, luz y aire, precio módico; Corrientes esq. Medrano. v15

ALQUILANSE DEPARTAMENTOS INDEpendientes sobre la estación Pasco del subterráneo, muy baratos, Rivadavia 2188. v10

ALQUILASE EN FLORES ESPLENDIda casa grandes comodidades para negocio, industria o colegio en $ 160, Boyacá 459-463. v11

ALQUILO CASA EN FLORES, CARAcas 1370, tiene 3 piezas y demás, con gran fondo, en 45 $, tratar Estados Unidos 3436. v11

ALQUILANSE CASAS DE 5 HABITACIOnes, con frente a Rivadavia y sobre la estación Pasco del subterráneo, muy baratas, Rivadavia 2180|82. v10

ALQUILASE CASA CON 5 GRANDES piezas, recién pintadas, luz eléctrica, baño, a una cuadra de plaza Constitución, calle Pavón 1280. v11

ALQUILASE ESPLENDIDA CASA, 5 grandes habitaciones y demás dependencias, luz y aire, precio módico; Corrientes 1455. v15

ALQUILASE ESPACIOSA CASA BAJA en Pasco 1527, de 7 habitaciones, patio, fondo y buenas dependencias, en 150 pesos. Llaves Garay 2201. v10

ALQUILO VILLA DEL PARQUE, CASITA dos piezas, cuarto de baño, cocina, corredor, luz eléctrica a dos del tranvía subterráneo y tres estación, Nazarre 2786. v10

ALQUILASE CHALET, PUEBLO FLORIda, 4 habitaciones, sótano, cuarto baño, gran terreno, Libertad 2350, 90 $, una cuadra estación, dirigirse al jefe. v10

ALQUILASE CASA VENTILADA, AYAcucho 522, primer piso alto, 7 habitaciones principales y 2 servicio, tratar en la misma. v11

ALQUILANSE DOS CASAS INDEPENdientes, con jardín y fondo en 250 $ Abiertas todo el día; Victoria 4250; tratar Belgrano 2928, J. Martínez. v12

ALQUILASE MANUELA PEDRAZA 2610, precioso chalet, 8 piezas y demás dependencias, jardín, alquiler 90 $, tratar González, Cangallo 409. v11

ALQUILANSE 2 CASAS CENTRALES, amplias piezas a la calle, comodidad independiente para subalquilar, B. de Irigoyen 94 y 76. v11

ALQUILO CASA DE 3 PIEZAS, FRUTAles, agua corriente, al lado de adoquinado, a 2 cuadras del 59, en 43 $; Canalejas 3372, Floresta, tratar México 1524.

ALQUILO CASAS NUEVAS, LUZ ELECT., gas, agua corriente, cloacas, 1r Pasaje Peña 25, están casi esquina Rivadavia 4660, a una cuadra subterráneo, est. Río Janeiro. v11

ALQUILASE MAGNIFICA CASA NUEVA, Alvarez 2471, casi esquina Santa Fe, 5 grandes piezas, 2 chicas, 2 patios grandes, luz eléctrica, vestíbulo, alquiler 140 $; tratar por la mañana; Bulnes 1735 y todo el día.—S. Moreau, Cangallo 664.

ADMINISTRACION DE PROPIEDADES del Banco Francés del Río de la Plata, Reconquista 157, abierta de 10 a 3. Se alquilan:

CASAS

VIAMONTE 666, alta, 2 salones, 9 piezas ascensor, calefacción, etc., abierta de 2 a 5 p. m., 700 $.
SUIPACHA 383, alta, 20 piezas y dependencias, 650 $.
VICTORIA 686, alta (amueblada con todo confort), 7 piezas, 2 de servicio, baño instalado, abierta todo el día, 400 $.
ALSINA 317, 380 $.
MEXICO 1574, baja, 6 piezas, 2 de servicio y comodidades, 250 $.
ONCE DE SEPTIEMBRE 1639, chalet 6 piezas, 4 de servicio, jardín, 220 $.
RIVADAVIA 1569 y 1575, 7 piezas altas, 2 de servicio y comodidades, 230 a 210 $.
MEXICO 1856, alta, 10 piezas, 1 de servicio y dependencias, 200 $.
TUCUMAN 1047, alta, 5 piezas, una chica, baño, etc., 200 $.
AZCUENAGA 832 y 834, baja y alta, 6 y 7 piezas, baño y comodidades, 200 y 190 $.
PICHINCHA 386, alta, 6 piezas, 1 de servicio y comodidades, 180 $.
INDEPENDENCIA 2170 y 2172, alta y baja, 7 piezas, 1 de servicio y dependencias, 180 $.
AZCUENAGA 358, alta, 8 piezas, 1 de servicio, etc., 170 $.
Av. DE MAYO 1246, 6 piezas, baño y dependencias, 170 $.
JUNIN 447, alta, 8 piezas y 4 más chicas, 170 $.
SARMIENTO 2930, alta, 6 piezas, 2 de servicio, baño, 160 $.
CHARCAS 3933, 160 $.
PERDRIEL 41 (en reparaciones), 160 $.
ECUADOR 1275, alta, 6 piezas, 1 de servicio, baño y comodidades, 150 $.
PIEDRAS 1738 y 1740, alta y baja, 7 piezas, 2 de servicio y dependencias, 150 $.
PASEO DE JULIO 1124, 6 piezas, baño instalado, 150 $.
SUIPACHA 512, alta, 3 piezas, baño instalado y comodidades, 160 y 150 $.
CATAMARCA 1003, 8 piezas y dependencias, 140 $.
CANNING 1925, 6 piezas, 1 de servicio, baño y comodidades, 140 $.
SOLER 4125, 5 piezas, 1 de servicio 3 dependencias, abierta de 9 a 12, 140 $.
VICTORIA 1237, alta, 4 piezas, 1 de servicio, baño instalado y comodidades, 140 $.
ARENALES 3022, baja, 6 piezas, 1 de servicio y comodidades, 130 $.
BERUTI 3058, baja, 5 piezas, 1 de servicio y dependencias, 130 $.
GUTIERREZ 3881, 5 piezas, 1 de servicio, 130 $.
JURAMENTO 1586|90, chalet 6 piezas, baño y comodidades, 130 $.
SOLIS 1636, alta, 5 piezas, 1 de servicio y comodidades, 130 $.
BALCARCE 568, 572 y 576, bajas y altas, 4 y 5 piezas, con comodidades, 150 a 130 $.
CORONEL DIAZ 1519, baja, 9 piezas, 1 de servicio y comodidades, 120 $.
JURAMENTO 3615, 5 piezas, 2 de servicio, baño y fondo, 120 $.
CORDOBA 1169, alta, 5 piezas, 1 de servicio y dependencias, 120 $.
ANDES 334, 120 $.
MEDRANO 579, 120 $.
AZARA 60, 3 piezas, 1 de servicio, baño, 110 $.
CHACABUCO 1010, altas, 6 piezas y comodidades, 130 a 110 $.
CARLOS CALVO 2310, 4 piezas, 1 de servicio, 110 $.
GENERAL PAZ 3136, 7 piezas, 2 de servicio, baño, 110 $.
NAHUEL HUAPI 2911, baja, 4 piezas, 2 de servicio y baño, 110 $.
MEXICO 1714, 3 y 5 piezas, con todo confort, 180 a 100 $.
PATRICIOS 56, alta, 4 piezas, 2 de servicio, baño, etc., 100 $.
RIVADAVIA 1569, altos, con ascensor, 4 piezas y dependencias, 100 $.
CAPDEVILA 2830, baja, 5 piezas, gran fondo y comodidades, 90 $.
GODOY CRUZ 925, 3 piezas, 1 servicio y un galpón, 90 $.
MELIAN 2110, baja, 6 piezas, 1 de servicio y dependencias, 90 $.
PEÑA 2316 y 2318, altas, 4 piezas y dependencias, 90 $.
PASCO 1387, 3 piezas, 1 de servicio, baño y comodidades, 90 $.
RIVADAVIA 4394, 4386 y 4392, altas y bajas, 5 y 6 piezas y dependencias, 110 y 90 $.
SAN JOSE 2021, baja, 4 piezas y dependencias, 90 $.
GURRUCHAGA 649, baja, 4 piezas, 1 galpón y comodidades, 80 $.
RIO DE JANEIRO 387, 4 piezas, 1 de servicio y dependencias, 80 $.
THAMES 2006 y 2008, 3 y 4 piezas, 1 de servicio, baño, etc., 80 y 70 $.
JUFRE 185, baja, 3 piezas, 1 de servicio y dependencias, 70 $.
MATHEU 1920, 65 $.
CONSTITUCION 1849, bajos y altos, 3 piezas, 1 de servicio y baño, 80 y 60 $.
MORON 3581, baja, 5 piezas, fondo y dependencias, 60 $.
SAN EDUARDO 1001, baja, 3 piezas, jardín y comodidades, 60 $.
SAN ROQUE 3230, V. del Parque, 60 $.
CURAPALIGUE 1316, baja, 5 piezas, 1 de servicio, 56 $.
GENERAL PAZ 3130, 3 piezas, 1 de servicio, 45 $.
SAN EDUARDO 3599, baja, 2 piezas y comodidades, 46 $.
BARCENA 2175, baja, 2 piezas y dependencias, 35 $.

LOCALES

RIVADAVIA 1573, gran local y sótano de 15x60, 1000 $.
MORENO 1747|53, 2 locales, caballeriza, (20 pesebres), 500 $.
SUIPACHA 281, local y 2 piezas, 450 $.
WARNES 666|78, gran panadería, 2 locales, 9 piezas, baño y caballeriza, 350 $.
BALCARCE 570, local y 3 piezas con comodidades, 220 $.
URUGUAY 337, local, sótano y una pieza, 200 $.
TUCUMAN 1043, local y 4 piezas, 200 $.
BRASIL 2380|2, local y 8 piezas, fondo, 180 $.
MAIPU 683, local y sótano, 160 $.
VENEZUELA 1666, local, 4 piezas y dependencias, 160 $.
AYACUCHO 408, 416 y 424, locales con grandes sótanos, 180 y 150 $.
MONROE 2865|9, local, 6 piezas y comodidades, 150 $.
CORONEL DIAZ 2257, caballeriza, 2 piezas y dependencias, 140 $.
MONTEVIDEO 372, local y 2 piezas, 140 pesos.
CASEROS 1601|9, local, 1 pieza, baño, etc., 130 $.
GURRUCHAGA 571|5, local, 5 piezas y caballeriza, 130 $.
BEAUCHEFF Y MATORRAS, local, sótano y 3 piezas, 120 $.
BRANDZEN 1900, local y 2 piezas, 120 $.
CORDOBA 1333, local y 1 pieza, 120 $.
JUJUY 1525|7, local y 5 piezas, 100 $.
VENEZUELA 3901, local y 2 piezas, 100 $.
MATHEU 1874|80, local, caballeriza y 2 piezas, 90 $.
Av. SAN MARTIN 299, 55 $. v11

ALQUILER de CASAS y DEPARTAMENTOS

ALQUILASE CASA TRES PIEZAS Y baño, Maure 2491, a media cuadra de Cabildo. v10

BOLIVAR 752, ALQUILO CASA MUY clara, 4 piezas, más 1 de servicio.

HERNAL ALQUILASE CASA EN 50 $, 4 piezas, baño, luz eléctrica, agua, Constitución 217, llaves almacén. v10

CASA ALTA, 6 LINDAS PIEZAS, AIREAda, alquílase 130 $, Matheu 1470. v11

CASA 5 PIEZAS ALQUILASE, CARLOS Calvo 856, 2o. piso; llaves al 854. v10

CASAS ALTAS, MODERNAS, 8 PIEZAS y demás alquílanse, Brandsen 1776. v10

CASAS ALTA Y BAJA CON 5 PIEZAS y baño, alquílanse, Viamonte 1330. v10

CASA MUY COMODA ALQUILASE, Godoy Cruz 189. v11

CASITA BAJA, MODERNA, VESTIBULO, sala, 3 piezas, alquílase; Pasco 583. v10

CASITA, GODOY CRUZ 863, 4 PIEZAS, baño, cocina, alquílase en 70 $. v13

CASA ALQUILO 4 PIEZAS, JORGE Newbery 3008. v12

CASA BAJA ALQUILO, CARLOS CALVO 649, tratar Talcahuano 727. v11

CASA CHICHE, LAPRIDA 1314, SE alquila por 160 $. v11

CASAS SE ALQUILAN; DE 8 Y 9 PIEzas y dos de servicio; Paraná 858. v11

CASITA DE 3 PIEZAS, ELECTRICIDAD, 60 $, Chiclana 2861.

CASA DE ALTOS, 6 PIEZAS Y 2 SERVIcio, se alquila, Salta 1913.

CASITA ALQUILASE, MONTEVIDEO 46, ocúrrase de 10 a 11 a. m. v11

CASA CHICA SE ALQUILA, RECIEN pintada, Deán Funes 1185.

CASA DE 6 PIEZAS, LUJOSA, SE ALquila en 160 $, Piedras 1260. v11

CASITA ALQUILO, 4 PIEZAS, JARDIN, Gurruchaga 821.

CHALET ALQUILASE 70 $, CERCA EStación Adrogué, Somellera 451.

CASA BAJA, 8 PIEZAS, SE ALQUILA, Balcarce 605, verla de 9 a 11 y de 3 a 5. v11

CASA NUEVA, 8 PIEZAS, baño, ETC., alquílase, Alsina 3037, 1er. piso, 170 $. v11

CASITA CON TODAS COMODIDADES, se alquila; Garay 1833 esq. Entre Ríos. v10

CASA MODERNA ALQUILO, ESPERANza 133, al lado estación Vélez Sarsfield. v10

CASAS DE 3 PIEZAS Y DEMAS COModidades se alquilan, tratar Salta 180 v10

CASITA RECIEN PINTADA, MODERNA, se alquila, Espinosa 44, altura Rivadavia 5700, razón al lado. v10

CASA BAJA, MODERNA, DE 9 PIEZAS, alquílase; Del Carmen 748, verla y tratar de 1 a 5 p. m. v10

CASA, 2 PIEZAS, baño COMPLETO, agua caliente, pieza servicio, patio; Rioja 1078. v11

CASA 4 PIEZAS Y SERVICIO, 90 $, departamento, con taller 45 $, alquilo, Rocha 1061. v13

CASA BAJA, 8 PIEZAS, PATIOS Y DEpendencias, alquilo, Santa Fe 4452, verla 8 a. m. a 6 p. m. v10

CASA PARA FAMILIA NUMEROSA, con ascensor, se alquila; C. Pellegrini No. 1043. v12

CASA ALQUILASE EN $ 260 CON 13 habitaciones y demás dependencias Bmé. Mitre 2074. v12

CASA CENTRAL BARATA, ALQUILASE, con todas comodidades para familia o consultorio, Corrientes 1077. v10

CASITA, 5 PIEZAS, VESTIBULO, ALquilo 120 $, Lambaré 1109, altura Corrientes 4500. v10

CASA CON ASCENSOR, 7 HABITACIOnes principales y 3 de servicio, se alquila, Larrea 36. v10

CASAS SE ALQUILAN, PARA FAMILIA o casa pensión, 8 piezas y comodidades, Libertad 443. v10

CASA NUEVA, MODERNA, CON GRANdes comodidades se alquila, Tacuarí 986. v10

CASA NUEVA VENTILADA 4 piezas grandes, baño completo, etc, en 85 $ a personas mayores, Caseros 1847. v11

CASITAS CHICHES, 4 PIEZAS, baño, etc., alquilo 90 y 80 $; Azara 408 y 410. v10

CASITA 4 PIEZAS, ALQUILASE 100 $, Estados Unidos 1929, tratar Sarmiento 1536. v11

CASA ALQUILO SALA Y 5 PIEZAS, General Urquiza 1458; tratar Cochabamba 2378. v10

CARLOS CALVO 320, ALQUILANSE CAsas modernas de 6 piezas, baratas, tratar Maipú 66. v18

CASA EN FLORES SE ALQUILA, BACAcay 2630, a media cuadra de la estación, tratar Maipú 66. v18

CASA MODERNA, ESPACIOSA, SALTA 232, alquílase, 2o piso, precio módico.

CASITA 7 HABITACIONES, LUZ ELECtrica, baño, se alquila, Salcedo 2934 esq. Rioja. v12

CASA MORON 3204, ESQUINA CUENCA, 3 piezas, alquílase, 55 $, llaves al lado, tratar Humberto 1 957. v10

CASA DECENTE ALQUILO, 5 PIEZAS y comodidades, 75 $; Tandil 3801, Floresta. v11

CASA MODERNA, BAJA, ALQUILASE, corta familia, $ 150; Azcuénaga 208, 9.30 a 11. v11

CASITA, BALCON A LA CALLE, 6 piezas, alquílase, Libertad 116, 1er. piso, 150 $. v11

CASA CON 2 HABITACIONES, CARRANza 1048, a 2 cuadras de Rivera al 1800, alquiler módico.

CASA QUINTA EN FLORES, CON gran terreno y cochera, aguas corrientes y gas, se alquila Sud América 1030 al 38. v10

CASA ESPACIOSA Y CONFORTABLE con 10 habitaciones, cuartos de baño y dependencias, se alquila, Alsina 966, tratar Defensa 188. v13

CASA SE ALQUILA 8 HABITACIONES, agua corriente, luz eléctrica y mucho fondo y demás comodidades, Sgo. del Estero 2141. v10

CASITA MODERNA, SE ALQUILA, CON 4 piezas, agua corriente y demás dependencias, por 55 $, en Flores, Nouquen 2445 y Fray Cayetano, llaves al lado. v11

CASA ALQUILO EN BELGRANO, IBErá 2771, 5 piezas, barata, llaves al lado, tratar Defensa 400, U. T. 4518, Avenida. v11

CASA DE ALTOS DE 5 PIEZAS CON balcón, patio y demás comodidades, luz eléctrica y gas, todo nuevo alquílase, Defensa 889. v11

CASA DE ALTOS DE 4 PIEZAS, CON balcones, vestíbulo, patio, azotea y demás comodidades, con luz eléctrica y gas, alquílase; Entre Ríos 971. v11

CASA ALQUILASE A 1 CUADRA DE RIvadavia, cerca subterráneo, 5 habitaciones y dependencias, moderna, Provincias Unidas 1322. v10

CASA-QUINTA SE ALQUILA CON GArage o sin él, todas clases de comodidades. Verla todo el día; tratar Bmé. Mitre 2181.

CASA NUEVA EN PALERMO ALQUILAse en 100 pesos, 7 piezas grandes y mucho fondo; San Salvador 6052 entre Arévalo y Dorrego.

CASA QUINTA SE ALQUILA, EN VILLA Devoto, hermoso parque, a pocas varas de estación F. C. P., calle Asunción 4046, tranvía A. A.; verla y tratar en la misma, a cualquier hora del día. v11

CASA EN LOMAS, DE 2 PIEZAS, COcina, gallinero y chiquero de material y jardín, tierra trabajada, 15 $, solo para que la cuiden, no lejos de la estación, Salta 1306, Bs. Aires.

DEPARTAMENTO RECIEN CONSTRUIDO 4 piezas alquílase, Almagro 263.

DEPARTAMENTOS BAJOS, 4 PIEZAS, alquilo, Andes 446. v11

DEPARTAMENTO DE DOS PIEZAS ALquílase, Corrientes 1739, tratar al 1737.

DEPARTAMENTO NUEVO, BARATO alquilo, Federico Lacroze 3051. v11

DEPARTAMENTOS MODERNOS SE ALquilan dos, Güemes 2956. v10

DEPARTAMENTO SE ALQUILA, 2 piezas, patio 60 $, Carlos Calvo 1780. v11

DEPTOS. DE 3 y 5 H. A $ 80, 90 y 100, alquílanse, Moreno 1326-60. v16

DEPARTAMENTO 3 PIEZAS, 35 $, ALquílase; Chenaut 1752. v11

DEPARTAMENTO 2 PIEZAS, ALTILLO y baño, 55 $, 24 de Noviembre 152. v10

DEPARTAMENTO DE 4 PIEZAS ALquilo, mucha luz, San Juan 977. v10

DEPARTAMENTO BAJO, 3 PIEZAS, SE alquila 65 $, Catamarca 1126. v12

DEPARTAMENTO 3 PIEZAS, SE ALQUIla barato, Av. San Martín 1741. v10

DEPARTAMENTO SE ALQUILA, 2 piezas, altillo, patio, 55 $, Cangallo 2983.

DEPARTAMENTOS 3 HABITACIONES, piso bajo, se alquila; Rivadavia 2556. v10

DEPARTAMENTO AMPLIO ALQUILO, casa nueva, 70 pesos; Balcarce núm. 1259. v10

DEPARTAMENTOS CHARCAS 1580, 4 espléndidas piezas, etc., alquílanse 85 pesos. v10

DEPARTAMENTO ALQUILASE, 2 PIEzas y dependencias, San Antonio 621, B. al Norte. v10

DEPARTAMENTOS AMUEBLADOS, LUjosos, 5 y 9 piezas, alquílanse, Viamonte 752, 776 y Lavalle 730. v8J.

DEPARTAMENTOS 8 Y 7 PIEZAS, LUjosos, calefacción, alquílanse Lavalle 1362. v8J.

DEPARTAMENTOS COMODOS, CONFORtables, frente a la calle, alquílanse, Callao 384. v10

DEPARTAMENTO ALQUILO, CHICO, precio módico, casa moderna, San Juan 1685. v11

DEPARTAMENTO ALQUILO, DE 3 piezas, vestíbulo, $ 60, comodidad; Corrientes 4617. v11

ALQUILER de CASAS y DEPARTAMENTOS

DEPARTAMENTOS ALQUILO DE 4 piezas, precio 90 $, Montevideo 1019. v10

DEPARTAMENTO SE ALQUILA DE 2 piezas, 40 $; Charcas 2367. v11

DEPARTAMENTOS BARATOS, SE ALquilan, 4 piezas; Larrea 366 y C. Calvo 854. v10

DEPARTAMENTO, 2 Y 3 PIEZAS, baño completo, artefactos de luz, 55 $; Rioja 1082. v11

DEPARTAMENTOS, 2 A 3 PIEZAS, ALquilo, baratísimo, todas comodidades Triunvirato 1363. v10

DEPARTAMENTO CASA INTERNA, todas comodidades, alquílase en 70 $, Maza 1264. v10

DEPARTAMENTOS NUEVOS, 3 PIEZAS baño, cocina y patio, Anchorena 70 se alquila. v10

DEPARTAMENTOS CON TODAS COMOdidades se alquilan baratos, C. Pellegrini 1051. v12

DEPARTAMENTOS DE 3 PIEZAS Y comodidades se alquilan 65 y 70 $, Tucumán 983. v12

DEPARTAMENTOS 5 PIEZAS, CUARTO baño instalado, ascensor, etc., alquilo 130 $, Av. Espora 1187. v11

DEPARTAMENTO ALQUILO CALLE Alvarez 751, con 5 piezas con todo confort, 65 $. v12

DEPARTAMENTOS ESPLENDIDOS, vestíbulo, 3 y 4 piezas, se alquilan; B. Mitre 2628. v10

DEPARTAMENTO A LA CALLE 6 piezas, hall y baño, $ 125, 24 Noviembre núm. 152 v10

DEPARTAMENTO 2 PIEZAS, COCINA, teléfono, luz eléctrica, se alquila, San José 295, único inquilino. v10

DTO. MODERNO, 5 PIEZAS, 1 CUADRA Constitución, alquilo 90 $, B. Irigoyen 1643.

DTO. BAJO, CENTRAL, 5 PIEZAS, luz eléctrica, 2 patios, alquilo 100 $; E. Unidos 1052.

DEPARTAMENTOS CENTRALES 4 PIEzas y demás comodidades, se alquilan; Esmeralda 663.

DEPART. BARATOS, MUCHO SOL, pintados, luz eléct. y gas, 2 y 3 p. y servicio, Boedo 467. v14

DEPARTAMENTOS A LA MODERNA, 6 piezas, baño, etc. alquílanse; Alsina 3039, 110 pesos. v15

DEPARTAMENTOS CORRIENTES 1758 casi Callao, 3 grandes piezas, baño, elect., comodidad, 110 y 85 $. v10

DEPARTAMENTOS NUEVOS SE ALQUIlan, 5 grandes piezas, baño y cocina, instalados por solo $ 100; San Juan 2837. v11

DEPARTAMENTOS CENTRALES Y ELEgantes, a la calle e interiores, casa seria, se alquilan, Alsina 1150 y 1160. v17

DEPARTAMENTO SE ALQUILA, AL frente, de 5 piezas y al interior de 6 piezas, precio módico, confort moderno; Belgrano 1572. v11

DEPARTAMENTOS modernos se alquilan EN RECONQUISTA 629 con 7 piezas y todas comodidades, ocurrir Paraná 1297. v11

DEPARTAMENTO DE 3 PIEZAS, COLpayo 365, agua corr. y 3 cuadras subterráneo Caballito, tratar Rodríguez Peña 541. v11

DEPARTAMENTOS MODERNOS TODAS comodidades para familia o consultorio, alquílase barato, Corrientes 1077, primer y segundo piso. v10

DEPARTAMENTO 4 BALCONES A LA calle, vestíbulo, etc., se alquila en 140 pesos, Corrientes 1598, esquina Montevideo, tratar R. A., Sarmiento 357. v15

DEPTO. 2 SALAS, UNA PIEZA, baño instalado, dependencias, gran azotea, tranvía Lacroze a la puerta, alquilo por 65 $, a personas sin chicos, único inquilino: Acevedo 1611, altos. v12

DEPARTAMENTO independiente, bajo sin altos, comedor, 2 piezas, patio, comodidades, agua corriente, cloacas, una cuadra subterráneo, alquilo barato. Maza 170 v12

DOS CASAS ALTAS, SE ALQUILAN, Triunvirato 893, seis habitaciones, Serrano 509, cuatro habitaciones, demás comodidades; visítense de 2 a 4; tratar B. Mitre 3002. v11

DEPARTAMENTOS A LA CALLE E INteriores de 4, 3 y 2 piezas, con todas comodidades, luz eléctrica y gas, en casa seria, alquílase; Estados Unidos 444. No se admiten chicos. v11

EN GENERAL URQUIZA, SE ALQUILA casa, 3 piezas y dependencias, Mar Chiquita esq. Bucarelli, 70 $, tratar Mar Chiquita 5033. v10

JUNIN 133, CASA INDEPENDIENTE, sala, escritorio, comedor, 2 dormitorios, 2 de servicio, sótano, baño, etc., se alquila, tratar R. A., Sarmiento 357. v15

LINDOS DEPARTAMENTOS TODAS COmodidades, aire y sol, edificio nuevo, alquilo, Rawson 240, precio 90 y 100 $. v10

POR PLAZA HERRERA, ALQUILASE casa, 3 piezas, cocina, buen patio, sol y aire, 60 $; tratar S. del Estero 2060.

PETIT HOTEL ELEGANTE, SE ALQUIla, amplio jardín y todas comodidades, habitado por los dueños, verlo a cualquier hora; Billinghurst 1565, tratar Florida número 147. v10

SE ALQUILA CASITA NUEVA MUY COmoda, Constitución 2121. v11

SE ALQUILA DEPARTAMENTO DE 4 piezas en 60 $, Yerbal 1678. v12

SE ALQUILA CASA BAJA, 6 PIEZAS Y demás comodidades, Cevallos 227. v10

SE ALQUILA UNA CASITA, TREINTA y Tres 2074, barato. v10

SE ALQUILA LINDA CASITA COMO para novio, Potosí 4006. v10

SE ALQUILA CASA CANNING 449, LLAves al lado. v10

SE ALQUILA CASA, CUATRO PIEZAS y servicio, Estados Unidos 2526. v10

SE ALQUILA CASA 11 PIEZAS, 50 $, 3 cuadras tranvía 96; Zamudio 4840. v10

SE ALQUILA CASA, EN SAN MARTIN; tratar Matheu 391, U. T. 3061, Juncal. v10

SE ALQUILA CASA DE SEIS HABITAciones en buen estado, Viamonte 2266. v10

SE ALQUILA DEPARTAMENTO 3 PIEzas, baño, etc., B. Mitre 3557, 70 $. v10

SE ALQUILA CASA ALTA, CHICHE, 5 habitaciones, azotea, Jujuy 1418, tratar Tacuarí 248. v12

SE ALQUILA CASA DE 8 PIEZAS CON aguas corrientes, calle Constitución 3067.

SE ALQUILA CASA EN CABALLITO, Paramaribo 1421, para familia, tratar Libertad 846. v10

SE ALQUILAN DEPARTAMENTOS CON todas comodidades, verlos y tratar Bulnes 658. v14

SE ALQUILAN DOS CASAS EN BELgrano, modernas, 7 piezas, 80 $; Pampa 4059. v10

SE ALQUILA CASA CON 7 PIEZAS, en Constitución 3203, tratar Independencia 2400. v10

SE ALQUILA UN LINDO DEPARTAmento, mucha comodidad, aire y luz, poco alquiler, Gral. Hornos 321. v10

SANTA FE 3529, CASA DE ALTO, para familia, grande, todas comodidades, precio conveniente, se alquila. v10

SE ALQUILA BUENA CASA BAJA MUY segura; para familia tranquila, Juncal 2082. v10

SE ALQUILA CASA 4 PIEZAS, 45 $ mes, San Julián 1150 a media cuadra Av. San Martín. v10

SE ALQUILA EN FLORES LINDA CASIta, en 45 $, baratísima, tratar San Ignacio 3658, entre Boedo y Colombres. v10

SE ALQUILA, ARENALES 2220, 4 piezas grandes y dependencias, alquiler 160 $. v11

SE ALQUILA CASA 4 HABITACIONES y comedor, cuarto de baño, aguas corrientes, patios de mosaico y fondo, 60 $, Paramaribo 1571, tranvías 86, 85 y 94. v11

SE ALQUILA DEPARTAMENTO DE 4 piezas, baño con agua caliente, pieza de servicio y demás comodidades, calle Ecuador 354. v12

SE ALQUILA 4 PIEZAS, CANGALLO 4169, cloacas, aguas corrientes, apropiado para pintor o albañil, llaves al lado, carpintería, tratar Humahuaca 4377. v11

SE ALQUILAN CASAS EN 60 Y 70 $ Y departamentos en 35 $, en la calle Canalejas 764, entre Rojas y Colpayo, altura 2400 de Rivadavia, tratar en la misma o Victoria 821. v11

SE ALQUILAN DEPARTAMENTOS, CAsas y espléndidos negocios, México 1478 y 80, recién construídos, con todo confort, precios ínfimos, administración Rivadavia 1255, doctor Teuly. v16

TALLERES — SE ALQUILA CASA DE 5 piezas y negocio, 4 cuadras de la estación, 2 del tranvía, barata, Coronel Vidal 170, tratar Humberto 744, ciudad. v10

ALQUILER de LOCALES y ESCRITORIOS

ALQUILASE GRAN LOCAL, PARAGUAY 4463. v10

ALQ. ESQ., ARM. ALM., TARIJA 3601, esq. Colombres. v11

AMPLIO LOCAL SE ALQUILA, B. Mitre 2442. v13

ALQUILO MEDIO GALPON BARATO, Venezuela 3576. v10

ALQUILASE NEGOCIO CON HABITAciones para familia, Santa Fe 1587. v13

ALQUILASE LOCAL Y GRAN SOTANO Alsina 2986, tratar Rioja 238. v11

ALQUILASE SUMAMENTE BARATO el espacioso local Rivadavia 2071. v15

ALQUILASE ESCRITORIO ESPACIOSO 40 $, Alsina 477. v12

ALQUILO LOCAL BARATO, CON COmodidad familia, Montes de Oca 870.

ALQUILO CEVALLOS 189, LOCAL Y pieza exterior, tratar Alsina 1601.

ALQUILO CORRALON CON PIEZAS Y pesebres, Rioja 1219.

ALQUILER de LOCALES y ESCRITORIOS

ALQUILO NEGOCIO, COMODIDADES familia, Construcción 1391 esquina Muñiz. v11

ALQUILASE LOCAL GRANDE, NUEVO, con buen sótano Sgo. del Estero 1315.

ALQUILASE A UNA CUADRA DEL Once un espacioso local con tres grandes galpones, Victoria 2754. v10

ALQUILASE HERMOSO LOCAL PARA negocio con instalaciones, Thames y [illegible].

ALQUILANSE 2 NEGOCIOS BARATO, juntos o separados, Corrientes 1850 al 1856. v10

ALQUILANSE MUY BARATO 2 GALpones de 8x20 c.u. verlos Laprida 1787. Para tratar Suipacha 161. v11

ALQUILASE LOCAL PUEYRREDON 131 frente a la estación del Once, para salón de lustrar, peluquería y agencia. v10

ALQUILASE ESPACIOSO LOCAL PARA garage o establecimiento industrial, Potosí 841. v14

ALQUILO GRAN LOCAL, CON COMOdidad para familia, 120 pesos, Galay 1516. v13

ALQUILO GRAN SALON, MUCHAS COmodidades para familia, $ 250, Corrientes 1749. v12

ALQUILO LAVALLE 2111 LOCAL PARA carnicería, casa familia con negocio al lado. v11

ALQUILO LA ESQUINA PARA NEGOcio, Lindas 99, una cuadra de Avenida La Plata. v11

ALQUILASE ESQUINA COMO PARA ALmacén, con instalaciones y comodidades casa, Garibaldi y Tonelero 1900. v[illegible]

ALQUILASE EN ESQUINA CENTRALISImo, lindo local Victoria 999, Irigoyen, vidrieras grandes, sótano, salón alto con altillo. v11

ALQUILASE UNICO TAN AMPLIO LOcal, sin columnas de 1.300 varas cuadradas, apto para bar billares, espectáculos, artistas, fácil subdividirlo, Cerrito 1[illegible]. v11

ALQUILASE LOCAL PARA ALMACEN de comestibles y bebidas, sótano, [illegible], 3 conventillos en la cuadra, comodidad para familia, San José 961, no hay [illegible]. v10

BARATO ALQUILASE ESQUINA [illegible] jones almacén recién pintado, Humberto 1o. 802. v10

BUEN LOCAL ESQUINA A PROPOSITO para farmacia, [illegible] zapatería o tienda, comodidad para familia o sin ella, alquilo, Acevedo 3305, parada del tranvía No. 13 y 63. v10

CARPINTERIA MECANICA MODERNA en terreno 2000 m. alquilo, Santa Fe 569. v10

ESCRITORIO CON LUZ Y TELEFONO alquilo en 10 $, Perú 755. v10

ESCRITORIO, BALCON, PLAZA MAYO, alquílase, Balcarce 150. v10

ESCRITORIO LINDA SALA CON BALcón alquilo, barato, Alsina 890.

ESCRITORIO A LA CALLE SE ALQUIla 40 pesos, Tacuarí 3[illegible], piso 1o.

ESCRITORIOS, PIEZAS GRANDES alquilo, Sarmiento 1320. v11

ESPLENDIDO Y COMODO LOCAL PAra negocio alquilo, esquina Charcas y Montevideo. v18

ESPL. SALON, PIEZAS, SOTANO, PAtio cubierto alquílase barato, Av. Cangallo y Cabrera, tratar Chacabuco 1306, de 1 a 4. v[illegible]

ESCRITORIOS AMPLIOS, COMODOS, [illegible], ascensor, luz eléctrica, se alquilan, juntos y separados, de 35 a 100 $, [illegible] Perú 53. v10

GALPON CON TERRENO SE ALQUILA, Arena 2[illegible], frente al Parque Patricios. v10

GALPON ALQUILO FRENTE AL ONCE, tratar Salta 180. v10

GALPONES 800 M. ALQUILO A 70 $ y 200 $, Santa Rosa [illegible]. v19

GALPON CON UNA O DOS PIEZAS ALquilo barato, San Juan 3641.

GALPON INTERIOR SE ALQUILA PARA taller o depósito 80 $, Lavalle 770. v11

GALPON 14x5, 3 HABITACIONES, ALquílase 70 $, Provincias Unidas 3646, [illegible] 2670 tratar Humberto 1.957. v[illegible]

GALPON ALTO MATERIAL, UNA PIEza, casa independiente, alquilo, Pavón 2231. v10

GRAN local CONFORTABLEMENTE dotado con sótano y entre piso, especial para depósito, Ayacucho 1423. v11

GALPON GRANDE, TODO HIERRO, SE alquila 200 $, para garage, taller o depósito, Rivadavia 3896. v11

GARAGE CON CASA INDEPENDIENTE se alquila, Serrano 1046-48 una cuadra de Rivera. v11

GALPON 750 V. C., COMODIDAD FAmilia, alquilo barato, Guatemala 5[illegible], Palermo. v[illegible]

GALPON DE MATERIAL CERRADO PAra fábrica o industria comodidad familia, alquílase, Formosa 279, tratar con Cristóbal 283.

GRAN LOCAL CON GRANDES GALPOnes, sótanos caballeriza, apto para cualquier industria garage, lavadero, depósito de materiales, etc., alquílase barato, Cochabamba 1864-66.

GRAN NEGOCIO CON UN ENORME galpón al fondo y espacioso altillo, se alquila en pleno centro, Sarmiento 361, precio rebajado a 400 $, contrato, abierto de 10 a. m. a 4 p. m. v15

GRAN LOCAL DE 4000 VARAS PROximo al Once, a media cuadra de Rivadavia y estación subterráneo, entrada por dos calles, con amplios galpones, gran corralón y casa familia, todo en perfecto estado, alquilase, junto o separado, esquina B. Mitre 3496.

LOCAL APTO PARA DEPOSITO ALQUIlo, Cangallo 592. v11

LOCALES EN PLENA CITY ALTOS Y bajos alquilo, San Martín 291. v11

LOCAL CHICO SE ALQUILA, CERRITO 365.

LOCAL PARA NEGOCIO ALQUILO, Alsina [illegible] Balcarce 1263. v10

LOCAL ALQUILASE, ALSINA 1[illegible]. v11

LOCAL ESPLENDIDO, COMODIDAD familia, alquílase Pueyrredón 960. v14

LOCAL PARA NEGOCIO ALQUILASE barato, Victoria 1792, tratar Maipú [illegible]. v[illegible]

LOCAL ALQUILO, LUZ ELECTRICA, para negocio, comodidad para familia, [illegible]. v[illegible]

LOCAL CON COMODIDAD PARA FAMIlia, Pueyrredón 1441, alquiler módico, Sarmiento 3857.

LOCAL CHICO Y PIEZA CENTRAL Y [illegible] alquilo barato, P. Unidas 3717. v12

LOCAL ESPACIOSO EN EL PUERTO, [illegible], dos mostradores, alquilo, México 17[illegible]. v11

LOCAL PARA NEGOCIO Y FAMILIA vidrieras, sótano, cerca Constitución, Brasil y Piedras. v11

LOCAL ESPLENDIDO, PARA ALMACEN se alquila, Caseros 2760, comodidades familia. v10

LOCAL PARA NEGOCIO, NUEVO Y barato, barrio espléndido, alquilo, vive, Sgo. del Estero 329. v11

LOCALES PARA NEGOCIO CON DOS vidrieras y piezas alquílanse, Piedras 993, Solís 1[illegible], Florida 428, Carlos Calvo 678, Rivadavia 1159, Cochabamba 5[illegible].

LOCAL PARA NEGOCIO CON COMODIdades para familia formando esquina, se alquila, paraje muy céntrico, Saavedra esquina Alsina, tratar Alsina 761. v1[illegible]

LOCAL ESQUINA, SE ALQUILA, FRENte estación Once, con o sin instalaciones, con comodidad para familia, Pueyrredón 193. v10

LOCAL Y TERRENO CONTIGUOS PAra alquilar, B. Mitre 2[illegible] local 1300 [illegible], con sótano de iguales dimensiones por la mitad de su valor, tratar Lavalle [illegible], Laniere 656, terreno 15x300 por la mitad de su valor, tratar B. Mitre 153, 3o. piso, cualquier hora. v11

NEGOCIO EN 60 $, 2 VIDRIERAS, SOTAno, pieza y baño, Saavedra 528.

NEGOCIO GRANDE, CON SOTANO Y piezas para familia alquílase en 250 $, Córdoba 1883. v11

NEGOCIO Y PIEZA SE ALQUILAN comodidades para familia, Libertad num. 1068. v10

NEGOCIO CORRIENTES 1594 CASI ESquina, comodidad familia, se alquila, con contrata, tratar R. A. Sarmiento 1[illegible]. v17

PANADERIA SE ALQUILA CON HORNO moderno, recién construido, Independencia 3840. v10

PARA BARRACA O DEPOSITO ALQUIlase un gran local con galpones y casa anexa, en terreno de 2.200 varas cuadradas, Iriarte 548, tratar Gral. Hornos 391, de 1 a 5 p. m. v10

SE ALQUILA UN GALPON, SANTA FE 1164, precio 20 $. v10

SE ALQUILA COMODA ESQUINA CON armazones, para cualquier ramo, Garay 1100. v10

SE ALQUILA UN NEGOCIO CON COmodidad para familia, frente a la estación Polvorín, Emilio Mitre 511. v19

SE ALQUILA CASA CON GALPON, para caballeriza o industria, Convención 1931. v10

SE ALQUILA LOCAL CON SOTANO Y comodidad para familia, San Juan número 1635. v11

SE ALQUILA O SE VENDE UN SALON biógrafo en la calle Monroe 3345, tratar en el mismo biógrafo. v10

SE ALQUILA ESPACIOSO SALON, TRES vidrieras y dos puertas, comodidades, [illegible] luz eléctrica Av. [illegible] Plata 583. v10

SE ALQUILA TERRENO DE 64 VARAS de frente por 54 de fondo a 3 cuadras de Callao, 4 de Santa Fe, mano de Las Heras, tratar Vicente López 1[illegible], 2o. piso, dep. B., de 9 a 11 de la mañana. v10

SE ALQUILA UN LOCAL MUY CENTRAL, Cerrito 17[illegible] con una gran luz, dos grandes vidrieras y dos puertas pudiendo subdividirse para subalquilar. Para ver de 9 a 11 a. m. y de 1 a 5 p. m. Tratar en la misma de 10 a 11 a. m. y de 2 a 3 p. m. v11

HOTELES Y CASAS DE PENSION

A 50 $ PENSION CON PIEZA, 50 $ 100, [illegible] 2.50, Victoria 11[illegible]. v11

A 55 $ PENSION Y PIEZA A MATRImonio, 90 $, B. Mitre 555.

A TOMAR PENSION CON CAMA, DE [illegible], $ 38, por día, $ 1.50, Perú 610. v10

A TOMAR VERDADERA PENSION FAmiliar española a la Flor Riojana 40, con pieza desde 35, Libertad 346. v11

A PENSION Y PIEZAS A CABALLEros, 50 a 60 $, matrimonio 110 a 180 $, Perú 671. v12

A CABALLEROS O MATRIMONIO pensión con o sin pieza en familia, B. Mitre 1381. v10

A LA MEJOR CASA DE PENSION DEL centro para familias y pasajeros, Cerrito 34. v11

A $ 30 RICA PENSION española, CON cama 40, 45 y 50, B. de Irigoyen No. 755. v19

A 30 $ PENSION española, SANA, abundante, con cama 50, 55 y 60, pasajeros 2 y 2.50 día, pension y comida, Chile 657. v17

A MADRID, PENSION HABITACIONES para matrimonio, hay para caballeros, solos, excelente trato, comodidades, Salta 231. v10

A COMER DE PRIMERA: PENSION superior, o pieza balcón a la calle, alquilo a matrimonio o dos caballeros, precios módicos, Uruguay 291.

BUENA PENSION DA FAMILIA EDUcada, Cangallo 125, dep. 2o. v10

BUENA PENSION CON O SIN PIEZA DA familia honorable, Sgo. del Estero 180. v12

BUENA PENSION española, ALQUILANse piezas para matrimonio, Rivadavia 1349. v10

COMIDA española, PUCHERO DE GAllina, [illegible] $, Moreno 1[illegible].

DOY PENSION, PIEZA AMUEBLADA, [illegible] 100 $, solo 50 $, [illegible] 1741. v11

DOS JOVENES SERIOS DESEAN PENsión en casa de familia respetable, entre Pueyrredón, Charcas, Juncal y Callao. Contestar al señor Gómez Andes 1055. v10

FAMILIA CATALANA DESEA 3 o 4 pensionistas con o sin pieza a precio moderado, Cerrito 1[illegible], piso 1o. v10

HOTEL IMPERIAL [illegible] piezas [illegible] $ con [illegible]. v[illegible]

HOTEL ITALIA CORRIENTES 1619 piezas desde 1 $, con pensión 3 $, mes [illegible]. v16

INFANTA HOTEL, LINDAS PIEZAS A [illegible] cocina francesa e italiana, $ 3 por día, Tucumán 1028. v11

PENSION SANA Y BARATA SE DA, [illegible] 4117 para ella. v13

PENSION CON O SIN ELLA SE da, Chacabuco 299, 2o. piso.

PENSION, COCINA FRANCESA E ITAliana $ 40, piezas, Tucumán 1038. v12

PENSION CON PIEZA EN FAMILIA SE alquila, B. Mitre 1429, altos. v10

PENSION Y PIEZAS DA FAMILIA ITAliana, baños, teléfono, etc., Chile 1050. v10

PENSION FAMILIAR, CON SALA grande, con baño o piezas chicas, para [illegible] o matrimonio, Sarmiento 1262. v11

PENSION CON PIEZA A LA CALLE [illegible] a matrimonio o caballeros, Libertad 443, 1o. piso. v10

PENSION DESDE 50 $, COMIDA ESPEcial, trato esmerado, piezas, Chacabuco [illegible]. v11

SE DESEAN 1 o 2 PENSIONISTAS EN casa familia, San Juan 2167, dep. 4. v10

SE DA PENSION A 5 HOMBRES, EN casa de familia, españoles; Perú 1156. v10

CASAS, LOCALES Y PIEZAS BUSCADAS

CASA CON JARDIN, 2 CUADRAS [illegible] 4 ó 5 habitaciones, necesito, de Liniers a [illegible], cerca estación, Entre Ríos 126, P. V. M.

CASA EN ALQUILER, DE 5 PIEZAS Y dependencias, con preferencia amueblada, necesito cerca de Uspallata, altura del 1000, ofertas Angel Velaz y Cía, San Martín 329. v14

CASA DE 4 A 5 PIEZAS Y DEPENDENcias, con confort moderno, búscase, cerca 15 minutos de plaza Mayo, familia [illegible] precio, carta a A. Otamendi, Maipú 1341.

CABALLERO español, DESEA PIEZA con pensión en casa de distinguida familia, dentro 6 cuadras de la Ciudad de Londres, [illegible] escribir si hay otros pensionistas, contestar, Sarmiento 126, José López.

CASA BAJA, CON 6 o 7 HABITACIONES, cocina y otras comodidades, radio Almagro o Caballito a una cuadra o dos estación subterránea, se desea alquilar, dirigirse por carta con condiciones y precio a [illegible] Rawson [illegible].

DOS PIEZAS COMODIDADES FAMILIA, deséanse céntrico, precio módico, V. D. C. Chacabuco 7[illegible].

EN BELGRANO, DESEO ALQUILAR EN casa de corta familia 2 buenas piezas, radio Pampa a Loreto y Arcos a Moldes. Escribir casilla 1234. v10

MATRIMONIO DECENTE CON 2 niñitos necesita pieza amueblada en casa familia, pago 40 $ mes o comido o por día, E. B., San Martín 1[illegible].

PIEZA AMUEBLADA Y PENSION FRANcesa o italiana de la distinguida, precio a E. A. [illegible] de Mayo 1306.

SE NECESITA UNA SALA PARA MOdista, francesa, sola, en casa particular, en el centro, por carta solamente con precio, Juncal 2112.

SE PAGARIA 100 $ MENSUALES POR casa moderna amplia, baño sin altos [illegible] piso, solo para familia sin niños en barrio Norte, central, garantías satisfactorias, ofertas Paraná 15[illegible]. v12

ALQUILER DE HABITACIONES

ALQUILASE SALA AMUEBLADA, EN casa de corta familia, Viamonte [illegible]. v[illegible]

ALQUILASE AMPLIA PIEZA CON LUZ [illegible] Venezuela 1[illegible].

ALQUILASE PIEZA A PERSONAS MAyores, Salta 552.

ALQUILASE 30 $ PIEZA SOLA LIMPIA [illegible], Paraguay 783.

ALQUILASE PIEZA PARA OBREROS, comodidad, luz, 25 $, Charcas 1[illegible].

ANCHORENA 1135, ALQUILO COMEdor 26 $, tratar Paraguay 1002.

ALQUILASE A PERSONAS TRANQUIlas, pieza grande, 28 $, Paraguay 880.

ALQUILASE PIEZA PARA CABALLEros solos, Paseo Colón 540. v11

ALQUILO PIEZA AMUEBLADA CON pensión, casa familia, B. Mitre 1[illegible]. v10

ALQUILO PIEZAS 15 Y 15 $, P. UNIDAS 867, 2 cuadras Rivadavia 5400. v11

A 30 $, PELLEGRINI 622, BUENA PIEza amueblada, baño, teléf., luz. v12m

ALQUILO LINDA PIEZA, URUGUAY 686, no hay papel. v10

ALQUILO PIEZA AMUEBLADA, SANtiago del Estero 220. v11

ALQUILO 2 P. CON O SIN MUEBLES, Progreso 1773, no hay papel. v1[illegible]

ALQUILO PIEZA AMUEBLADA, PENsión familiar, Victoria 1166. v1[illegible]

ALQUILO 2 PIEZAS A PERSONAS mayores, casa tranquila, Pavón 3447. v10

ALQUILASE PIEZA AMUEBLADA CON balcón a la calle, Charcas 1788. v10

ALQUILASE PIEZA A HOMBRES solos, Corrientes 2[illegible]. v10

ALQUILANSE DOS PIEZAS BARATAS [illegible], Azcuénaga 1[illegible]. v10

ALQUILASE POR 12 $, UNA PIECITA A hombre solo, México 629. v10

ALQUILASE PIEZA VENTILADA a uno [illegible], Córdoba 2089. v10

ALQUILO SALA Y ANTESALA, ESMEralda [illegible]. v10

ALQUILASE PIEZA AMUEBLADA A [illegible] familia, Venezuela 683. v11

ALQUILO GRAN SALA A LA CALLE, CON pensión, Tucumán 1028. v11

ALQUILASE A FAMILIA, 4 PIEZAS juntas en sola familia, Bolívar 479. v10

ALQUILO ESPLENDIDA SALA BARATO, Moreno 2652. v10

ALQUILASE SALA INDEPENDIENTE, Río Bamba 168, esq. Santa Fe. v10

ALQUILASE PIEZA CON O SIN PENsión, Rivadavia [illegible]. v10

A 20 $ ALQUILO LINDA PIEZA A hombre solo, Lima 2727, dep. 1. v10

ALQUILO SALA Y ANTESALA y piezas para hombres solos, Esmeralda 349. v10

ALQUILASE PIECITA AMUEBLADA luz eléctrica, 30 $, Lavalle 1145. v10

ALQUILASE UNA PIEZA SIN MUEBLES, con luz eléctrica, Córdoba 858. v1[illegible]

ALQUILO PIEZA AMUEBLADA CASA con jardín, Alsina 2076. v12

A 26 $, PELLEGRINI 622, BUENA pieza amueblada, 1 cabal., baño, teléf. v12

ALQUILO PIEZA A PERSONAS MAYOres, Hortiguera 237, Caballito. v10

ALQUILANSE PIEZAS EN INQUILINAto espacioso, Saavedra 959. v11

ALQUILASE LINDA SALA A MAYOres, Rodríguez Peña 119. v10

ALQUILO PIEZA AMUEBLADA, CASA familia, A. de Mayo 1412, 4o. v10

ALQUILASE PIEZA A HOMBRE SOLO Cerrito 236, 2o., derecha. v10

ALQUILASE PIEZA AZOTEA, PILETA, gente tranquila, Victoria 615.

ALQUILO PIEZAS CON MUEBLES Y pensión, Lavalle 1138.

ALQUILASE SALA Y UNA PIEZA amueblada, separada, Cangallo 2422.

ALQUILANSE PIEZAS CON O SIN muebles, B. Mitre 253.

ALQUILASE LINDA PIEZA, CASA sola, Corrientes 2[illegible], 2o. piso.

ALQUILASE PIEZA GRANDE CON BAÑO en 40 pesos, Defensa 588. v11

ALQUILO PIEZA A LA CALLE, independiente, amueblada, Rivadavia 2[illegible]. v11

ALQUILASE SALA AMUEBLADA CON pensión de primera, Rivadavia 2155.

ALQUILANSE 3 PIEZAS, PRECIO MOdico, Liniers 1221 y San Juan. v12

ALQUILO SALITA CON MUEBLES EN familia, Santa Fe 1907, D. F. v11

ALQUILO EN 40 $ PIEZA AMUEBLADA con pensión a dos 100 $, B. Mitre 1245.

A $ 40 PIEZA AMUEBLADA A DOS, uno 20, doy pensión; B. Mitre 1035.

ALQUILO PIEZAS A HOMBRES SOLOS y señoritas, baratas, Piedras 765.

ALQUILASE PIEZA 15 $, COMODIDADES casa familia, Estados Unidos 1384.

ALQUILASE PIEZA AMUEBLADA, AV. de Mayo 676.

ALQUILASE SALA Y PIEZAS BARATO, Moreno 2448.

ALQUILASE COMEDOR Y UNA PIEza, Belgrano 1636. v12

ALQUILO PIEZA A HOMBRE SOLO, Río Bamba 446, 1er. piso. v12

ALQUILO PIECITA Y SALITA PARA hombre o persona sola, Charcas 1035. v12

ALQUILASE LINDA PIECITA CON BALcón a señor solo, Estados Unidos 590. v11

ALQUILO LINDA PIEZA, HOMBRE SOlo, 15 $, único inquilino, Solís 2078. v13

ALQUILASE SALA RICAMENTE AMUEblada, pieza, con o sin pensión, Sarmiento 1224. v10

ALQUILO LINDA PIEZA PARA HOMbre solo, luz eléctrica, $ 28, C. Pellegrini 37. v13

ALQUILO COMEDOR Y PIEZA CONTIgua a mayores casa de familia, Alsina 1480. v10

ALQUILANSE SALITA Y HABITACION amuebladas, baño y luz eléctrica, Paraguay 687. v10

ALQUILANSE SALAS CON BALCON Y piezas interiores amuebladas, con todas comodidades, Esmeralda 530. v10

ALQUILO DOS PIEZAS JUNTAS O SEparadas, con cuarto de baño; Rodríguez Peña 617. v11

ALQUILASE PIEZA A HOMBRES SOlos o matrimonio sin hijos, C. Pellegrini 72. v10

ALQUILASE COMEDOR Y COMODIDAdes, único inquilino, Santiago del Estero 1040. v10

ALQUILASE PIEZA AMUEBLADA PAra 1 o 2 personas en 30 $, Ayacucho 676. v10

ALQUILASE PIECITA AMUEBLADA 25 pesos, media cuadra subterráneo, Medrano 60. v10

ALQUILO PIEZA AMUEBLADA, TODO confort, en familia decente, Ayacucho 5[illegible]. v10

ALQUILO PIEZA A HOMBRES O MAtrimonio en casa de familia, México número [illegible]. v11

ALQUILASE 25 $ LINDA PIEZA SIN muebles, hombre solo, Rivadavia núm. [illegible]. v10

ALQUILO PIEZA Y SALA A LA CALLE, con pensión y baño caliente, Victoria 1220. v10

ALQUILO LINDA PIEZA A HOMBRES solos, casa tranquila, Brandsen 344, Boca. v10

ALQUILO 2 PIEZAS A MATRIMONIO único inquilino, Cervino 3[illegible]8, Palermo. v11

ALQUILO COMEDOR A PERSONAS MAyores, amplias comodidades, Constitución 3[illegible]. v11

ALQUILASE SALA O PIEZA PARA MAtrimonio u hombres solos, Humberto 1 8[illegible]. v10

ALQUILANSE DOS PIEZAS, MATRIMOnio, una chica, casa de familia, Chile 1832. v13

ALQUILASE LUJOSA PIEZA AMUEblada en 30 $, con comodidades, Córdoba 883. v10

ALQUILO SALITA INDEPENDIENTE, con muebles, baño caliente, Montevideo 233, dep. A. v11

ALQUILO PIEZA Y PIECITA JUNTAS, con cocina a matrimonio, único inquilino, San Juan 1360. v10

ALQUILASE SALA Y ANTESALA, MUY baratas, personas distinguidas, 21 de Noviembre 713. v10

A señor SOLO, ALQUILO PIEZA VENtilada, luz y baño 20 $, único inquilino, Sgo. del Estero 324. v11

ALQUILANSE PIEZAS AMUEBLADAS a la calle, otra interior 30 $, Avenida de Mayo 890. v10

A 30 $ HERMOSA PIEZA AMUEBLADA, [illegible] electricidad, buen baño, Belgrano 3342, dep. 1. v10

ALQUILANSE SALAS AMUEBLADAS con pensión para matrimonio o caballeros, Montevideo 5[illegible]. v10

ALQUILASE PIEZA AMUEBLADA CON o sin pensión, todo confort, C. Pellegrini 348. v11

ALQUILO PIEZAS AMUEBLADAS, electricidad, baño caliente, 35 y 50 $, Córdoba 164. v11

ALQUILO SALA AMUEBLADA Y PENsión, único inquilino, Alsina 2106, 2o. piso, D. v10

ALQUILASE PIEZA AMUEBLADA CON o sin pensión en casa de familia, Corrientes 1258, piso 1o., dpto. 2o. v10

ALQUILASE SALA AMUEBLADA CON pensión, a hombre o matrimonio solo; Libertad 443, 3er. piso.

ALQUILO PIEZA ELEGANTEMENTE amueblada, Paraná 358, 1er. piso, letra B. v11

ALQUILASE COMEDOR AMUEBLADO A [illegible] 50 $, piecita amueblada 15 $, Perú 840.

ALQUILO PIEZA A LA CALLE, amueblada, baño caliente, teléfono, Sáenz Peña 188.

ALQUILASE EN DISTINGUIDA FAMIlia pieza amueblada con pensión, México 1418.

ALQUILO SALA o DOS PIEZAS A personas mayores, Aroma 76, depto. 6, Plaza Monserrat.

ALQUILASE PIEZA, CON TODAS COmodidades en 15 $, a persona seria; Sáenz Peña 243, dep. 6.

ALQUILASE PIEZA PARA HOMBRE solo, casa de familia, único inquilino, R. Peña 561. v11

ALQUILASE PIEZA AMUEBLADA Y pensión casa señora argentina, Rivadavia 6[illegible]. v12

ALQUILASE 1 O 2 CABALLEROS SOLOS, pieza amueblada, casa familia, Santiago del Estero 361. v13

ALQUILASE PIEZA AMUEBLADA 30 $ A joven decente, casa familia, Suipacha 8[illegible], depto. 21.

ALQUILASE PIEZA A LA CALLE INDEpendiente, luz eléctrica, ascensor, Maipú 113, 3 F.

ALQUILASE PARA señor SOLO PIEZA amueblada casa de familia 40 $, Suipacha 132.

ALQUILASE PIEZA AMUEBLADA A caballero distinguido, Chile 924, 3o., izquierda.

ALQUILANSE DOS PIEZAS CON LUZ eléctrica, a personas mayores; Belgrano 1237. v12

ALQUILASE SALA, ANTESALA AMUEblada, independiente, luz eléctrica, baño, teléfono, módico entrepiso, B. Mitre 683. v10

ALQUILANSE 2 PIEZAS CON CUARTO de baño amuebladas y pensión de primera a matrimonio distinguido, Tucumán 900, depto. 19, ascensor día y noche. v11

ALQUILANSE DOS HABITACIONES para persona sola, separadas, una a la calle, con entrada independiente, Viamonte 1[illegible]3, 1er. piso, derecha.

ALQUILASE SALA Y PIEZA A HOMbre solo en casa tranquila de corta familia, único inquilino, baño con agua caliente, Sgo. del Estero 447. v10

ALQUILANSE SALA, ANTESALA, comedor y pieza con o sin muebles, juntos o separados y una piecita en 17 $, casa familia, Charcas 1573. v11

ALQUILASE AMUEBLADO, DORMITOrio, sala al frente, con balcones, baños calientes, calefacción, teléfono, ascensor automático, etc., Laprida 686, 5o. piso.

BARATISIMO ALQUILO GRAN COMEdor, con luz, casa lujosa; Humberto 1 1750. v10

COMEDOR ALQUILO, COCINA SOLA, único inquilino, en 35 $, Laprida 1079. v10

COMEDOR HERMOSO, COCINA INDEpendiente, se alquila, Perú 928. v11

COMEDOR SE ALQUILA, BELGRANO 1757. v10

COMEDOR ALQUILASE A PERSONAS mayores, Venezuela 412. v10

COMEDOR, ALQUILASE BARATO, EN casa decente, Castro Barros 537. v11

COMEDOR EN 35 $ SE ALQUILA A personas mayores, Talcahuano 249, 2o. v10

COMEDOR GRANDIOSISIMO Y decorado [illegible] cocina independiente, B. Mitre [illegible] 162. v11

DOS LINDAS PIEZAS JUNTAS, ALQUIlo barato, Lima 446. v10

DOS PIEZAS SE ALQUILAN A PERSOnas mayores Azcuénaga 1279. v11

DOS SALAS ALQUILO A CABALLEROS con o sin muebles, Victoria 1041. v11

DOS PIEZAS JUNTAS CON COCINA, se alquilan, Boedo 270, hay luz eléctrica. v11

ESPLENDIDA PIEZA 25 $ A CABALLEro solo, Estados Unidos 2652. v11

EN CASA PARTICULAR ALQUILASE sala regiamente amueblada, muebles nuevos, baño, teléfono, Arenales 994. v11

EN CASA DE FAMILIA SE ALQUILAN dos piezas, único inquilino, Rivadavia 7[illegible]. v10

EN FAMILIA INGLESA SE ALQUILA una pieza grande, para distinguido señor, baño (caliente y frío), teléfono, ascensor, Corrientes 171, 4o. piso. v10

EN BELGRANO, A 4 CUADRAS DE LA estación del F. C. R., se alquila pieza amueblada a persona sola, único inquilino, muchas comodidades, Moldes 19[illegible]. v19

FAMILIA DECENTE ALQUILA PIEZA amueblada, con pensión a matrimonio o caballero, único, luz, balcón y baño, Sarmiento 3906. v19

FAMILIA FRANCESA ALQUILA pieza amueblada a hombre solo, Rodríguez Peña 565. v10

GRAN COMEDOR SE ALQUILA, BARAto, Cerrito 126. v10

GRAN PIEZA ALQUILO PARA HOMbres solos, esq. Corrientes, Salguero 434.

HERMOSA PIEZA SE ALQUILA A personas mayores, casa familia; B. Mitre 2335. v12

JORGE NEWBERY 936, SE ALQUILAN dos piezas, cocina y servicio, independiente, con luz eléctrica, único inquilino. v10

LINDA SALA Y SALITA CON BALCON alquílase, México 627.

LINDA SALA CON BALCON ALQUILO A matrimonio o caballeros, casa tranquila, Chacabuco 322, 2o. piso.

MAIPU 12, 3er. piso, $ 20 PIEZA PARA hombres, balcón, luz, comodidades. v12

MAIPU 670, SE ALQUILA COMODA CAma, verla y tratar de 2 a 4, muy barata. v12

PIEZAS CANGALLO 1856, UNA O DOS se alquilan, hombres o matrimonios.

PIEZA PARA HOMBRE SOLO, VENTIlada, en 16 $, B. Mitre 2169. v12

PIEZA SE ALQUILA PARA HOMBRES solos, México 1515.

PIECITA ALQUILO EN 18 $, CASA tranquila; Santa Fe 2088. v10

PIEZAS ALQUILO EN CASA LIMPIA Y aireada, Tucumán 1584. v11

PIEZA GRANDE CON AZOTEA, ALQUIlo en 25 $, Perú 259. v10

PIEZAS BARATAS SE ALQUILAN, Azcuénaga 177. v10

PIEZA COMODA PARA MATRIMONIO, se alquila grande o chica, México número 1122. v10

PIEZA PARA HOMBRE SOLO CON ventana y luz eléctrica $ 10, Chile núm. 1591. v11

PIEZA ALQUILO A HOMBRES SOLOS, hay luz eléctrica, casa familia, Moreno 2180. v10

PIEZA RICAMENTE AMUEBLADA, alquilo en 35 pesos, a hombre solo, casa particular y linda, Venezuela 1624. v10

PIEZA ALQUILASE CON MUEBLES, luz eléctrica, único inquilino Valentín Gómez 3942. v11

PARA HOMBRE SOLO O MATRIMONIO se alquila pieza con luz eléctrica, Montevideo 387, Dto. 6. v11

PIEZA ALQUILASE A HOMBRES SOlos, Bmé. Mitre 1500, Pasaje la Piedad 2[illegible]. v10

PIEZA AMUEBLADA Y BUENA PENsión, casa familia y pensión sola, Andes 434. v10

PIEZA PARA HOMBRE SOLO, BALcón a la calle, entrada independiente, por 18 pesos se alquila, Moreno 2[illegible]. v12

PIEZA LINDA, MUEBLES NUEVOS, LUZ eléctrica, único inquilino, 35 $, Ecuador 735.

PIEZA BALCON, BAJA AMUEBLADA, hay comodidades barato, se alquila, Ecuador 284.

PIEZA AMPLIA, AMUEBLADA PARA 3 personas alquílase, con pensión, Río Bamba 3[illegible]8.

PIEZA SE ALQUILA BARATO CON LUZ eléctrica y comodidades, Reconquista 446.

SE ALQUILAN 4 PIEZAS, BALCON A la calle, baratas, C. Pellegrini 540. v11

Señora NECESITA compañera DE PIEza, Paraguay 970. v10

SE ALQUILA PIEZA AMUEBLADA CON pensión, Florida 111. v14

SE ALQUILAN 2 PIEZAS, CUARTO DE baño y cocina, Senillosa 431. v10

SE ALQUILA PIEZA, PARA PERSONAS mayores, Gallo 2421. v19

SALITA AMUEBLADA ALQUILO EN casa de familia, Corrientes 2312. v10

SE ALQUILA UNA PIEZA POR CAballero, Santa Fe 1907, dep. F. v10

SE ALQUILA COMEDOR Y PIEZA, casa de familia, Almagro 277. v10

SALA Y ANTESALA ALQUILO, ELECtricidad, Paso 184. v10

SALITA CON BALCON DECORADA con cocina independiente, B. Mitre 2169. v11

SE ALQUILA PIECITA A HOMBRE solo 10 $, Suipacha 776.

SALA SE ALQUILA, PIEDRAS 160.

SE ALQUILA HERMOSO COMEDOR, casa decente, Thames 1769. v11

SE ALQUILA SALITA Y ANTESALA con muebles, 35, 25, Alsina 1717.

SE ALQUILA PIEZA PARA MAYORES, único inquilino, Agrelo 33[illegible]. v12

SE ALQUILA HERMOSA PIEZA PARA dos caballeros, Esmeralda 61, 3o. piso.

SALITA SE ALQUILA, HOMBRE SOLO, Andes 392. v13

SE ALQUILAN COMEDOR Y UNA PIEza, Castro Barros 359.

SE PRECISA compañera DE PIEZA, formal, Chile 1551.

SE ALQUILA CASA, CALLE URUGUAY 881, tratar Rivadavia 1519.

SE ALQUILAN PIEZAS CON PENSION, Avenida de Mayo 1163, 3o. v11

SE ALQUILA PIEZA PARA MATRIMOnio u hombre solo, Corrientes 1808. v11

SE ALQUILA SALITA PARA HOMBRE solo, único inquilino, Río Bamba 58, 2do. v10

SE ALQUILAN SALA Y ANTESALA, juntas o separadas, Estados Unidos 1861.

SALA Y ANTESALA, CON GRAN VEStíbulo y comodidad, alquilo, Alsina 1935. v9

SE ALQUILAN 2 PIEZAS CON COCINA y aguas corrientes para familias de personas mayores, Rocamora 4139. v10

SE ALQUILAN DOS PIEZAS A HOMBRES solos o matrimonio, único inquilino, Paraná 413. v10

SE ALQUILA COMEDOR TODAS COMOdidades, barato, casa familia, Entre Ríos 1750. v16

SE ALQUILA PIEZA AMUEBLADA con balcón, baño cal., luz eléct., corta familia, Corrientes 2391. v11

SE ALQUILA PIEZA AMUEBLADA GArata, con comodidad cocina, Charcas 1057 depto. 7. v10

SE ALQUILAN 2 LINDAS PIEZAS CON patio independiente, en 50 $, Paseo Colón 969. v10

SE ALQUILA UNA PIEZA PARA FAmilia, barato y buenas comodidades, Moreno 650. v11

SE ALQUILA PIEZA GRANDE PARA uno o dos hombres solos, no hay papel, Loria 967. v11

SE ALQUILA PIEZA CON O SIN MUEbles para hombres solos, 24 de Noviembre 947. v10

SE ALQUILAN DOS ESPACIOSAS PIEzas sin muebles, con o sin pensión; Sarmiento 971, dep. 2.

SE ALQUILA UNA PIEZA PARA MAtrimonio o personas mayores, Suipacha 871.

SE ALQUILAN PIEZAS CON LUZ eléctrica, para hombres solos, corralón, Piedras 1171.

SALA SIN MUEBLES, CON 2 BALCOnes a la calle, con luz eléctrica y baño frío y caliente, se alquila, precio 45 $, Uruguay 869.

SE ALQUILA LINDA Y AMPLIA ANTEsala para hombres solos, con luz eléctrica, preguntar en a sala, Tacuarí 1483. v10

SE ALQUILA a señor DISTINGUIDO con todo confort y teléf. sala, dormitorio con amplia independencia, ver de 10 a 2, Ombú 746.

INSTRUCCION PUBLICA

A $ 5 MENSUALES, ESCRIBIR A MÁquina, ambos sexos Corrientes 2151. v15

AMBOS SEXOS, ESCRIBIR A MAQUINA, 3 $ mes, S. Juan 1566, Academia. v11

ARIT. TENED. MAQ. ETC. 10 $, EXPIde diploma S. Juan 1566, Academia. v11

A OBREROS, LEER, ESCRIBIR y cuentas, enseñamos rápido, S. Juan 1566. v11

ACADEMIA JUAN FRANZI, BELGRANO 1874, pintura, dibujo, modelado y arquitectura, precios módicos. v10

A TENEDORES DE LIBROS, EMPLEAdos, cajeros, preparo rápido, $ 10; Rivadavia 3412. v30

ACADEMIA BENTURAS, INGRESOS Y los 5 años Nacional, Naval, Militar; Corrientes 1792. v12

AL NACIONAL, NAVAL Y MILITAR, prepara prof. Aguilar, Vicente López 1661. v12m

ACADEMIA INTERNACIONAL, CORTE confección sin cobrar nada hasta que la alumna no corte por sí sola, Chile 1894. v12

A 15 $ MENSUALES LECCIONES A domicilio por profesora normal, Rivadavia 893, piso 1o. v16

A 10 $ AL MES, enseño LA TENEDUría a oro y papel, en poco tiempo, práctica, México 2832, Clases día y noche. v12

A 4 $ MAQUINA DE ESCRIBIR, A 10 $ tenedurías, taquigrafía, aritm., ortografía, calig., idiomas, enseño rápido, Corrientes 1063. v15

AL ALCANCE DE TODOS, enseñanza de contabilidad, por correspondencia, dirección, solicítese folleto al Instituto Sudamericano, [illegible] 783, B. Aires. v10

APLAZADOS CONTADORES DE LA provincia Buenos Aires, los prepara intensamente por su especial dedicación el doctor Manuel Reves, Victoria 1169. v12

ACADEMIA SUPERIOR DE CORTE Y confección, por la profesora diplomada señora Paulina F. de González, se precisan aprendizas, [illegible] 21. v13

ACADEMIA NACIONAL, FUNDADA EN 1904, por 5 $, 7 materias; teneduría, aritm., ortog. calig. y maq., taquigrafía, telegrafía, se da diploma, Uruguay 276. v15

ACADEMIA señoritas FUNDADA EN 1904 por 10 $, 5 materias, teneduría, aritm., ortog., calig. y maq., telegrafía, taquigrafía, labores, corte y confección, dibujo y pintura, se da diploma, Uruguay 276. v15

AMBOS SEXOS TENEDURIA, CONT. aritm. cal., ortog., máq., idiomas doy diploma, $ 10 mes, Alberti 1110. v11

A $ 4 MES enseño IDIOMAS, LEER, aritmética, caligrafía, ortografía, máquina; curso rápido, B. Mitre 1035. v11

ARITMETICA, ALGEBRA, GEOMETRIA, trigonometría, química, física, preparase con profesor competente y conocido, éxito seguro, Medrano 916. v26m

A 10 $ CONTADOR PUBLICO, PREPAra en 3 meses, tenedores de libros, los honorarios se abonan al obtener el título, W. Villafañe 1675, casi esq. M. de Oca. v12

ACADEMIA COMERCIAL "MERCURIO", México 2832, prepara en poco tiempo a Tenedores de Libros, a $ 10 al mes, Director: C. Pagano, cursos diurnos y nocturnos. v12

ACADEMIA MILITAR — ESTABLECImiento antiguo y disciplinado. Enseñanza programa oficial. Pupilos 70 $, medio pupilos 40 $, externos 20 $. Director Fortunato Gandulglia, San Juan 1566. v11

ADQUIERAN NUEVO TRATADO CONTAbilidad-Teneduría de Libros "Sistema Heller". Unico para aprender sin profesor, 5 $. Pedirlo al autor Isaac Heller, Rivadavia 3412. v10

AL INSTITUTO "NACIONAL" Viamonte 1571. Enseñanza para señoras y señoritas, corte, confección y práctica en géneros, se cortan moldes de medida, se atienden pedidos por carta, pidan prospectos. v10

ACADEMIA BERLITZ, AVENIDA DE Mayo 847. Es la única verdadera en B. Aires. (Para comprobarlo pidan ver la autorización del profesor Berlitz). Inglés, francés, alemán, etc. Pidan la nueva tarifa. (No existe sucursal en B. Aires). v12

ACADEMIA MERCANTIL GIANNETTI, La más antigua y prestigiosa, fundada en 1884. Tenedores de libros, dep. de comercio, cajeros, etc. Contabilidad en general, correspondencia, aritmética, dactilografía, etc. Clases día y noche, Perú núm. 359. v11

AL INSTITUTO PORRERA Corte y confección, labores, sombreros, corsés, contabilidad, idiomas, música, dibujo, pintura, etc. Se admiten internas, medio internas y externas. Pidan programas; se remiten gratis, Charcas 1106 esq. Cerrito. v14

A LOS JOVENES O señoritas. HASTA el 10 queda abierta la inscripción al curso regular de contadores, peritos, calculadores y tenedores de libros, en el Instituto Nacional de Comercio, Solís 1509, esquina Pavón. Director: A. Corbiere, contador público. Programas gratis. v10

ASPIRANTES AL TITULO DE CONTAdor público de la prov. de Buenos Aires, que quieran rendir examen en Septiembre y Noviembre, pueden pedir informes a Guttemberg Codillo, Victoria 672. Los honorarios se abonarán después de obtener el título. Clases por correspondencia. v10

AL INSTITUTO MODELO DE ENSEñanza Secundaria, Cangallo 1728, U. T. 1077, Libertad, años del Nacional y comercial. Ingreso Escuela Naval, Industrial, Colegio Militar. Inmejorables comodidades para internos. Honorarios reducidísimos. Pidan reglamento.

ACADEMIA "CAMPOS" MILITAR Y NAVAL. Organizada militarmente. Dr. Victorino Campos. Profesorado, oficiales ejército y marina. Exámenes últimos aprobaron 135 alumnos, primeras becas, Bordeu y Mercante, Arenales 1140. v12

AL INSTITUTO MANDRINI, PARA señoras y señoritas, Santa Fe 2190, corte, confección, labores, corsets, sombreros, flores, pintura, dibujo, música, idiomas, taquigrafía, escritura a máquina, enseñanza primaria y superior. En tres meses se puede obtener título de profesora de corte. Se admiten internas y externas. Pidan programas. v13

ACADEMIA MERCANTIL, ESTUDIOS prácticos e individuales día y noche, de contadores, balanceadores, tenedores de libros, empleados Banco, etc., caligrafía, cálculos mercantiles y dactilografía. Otorga diplomas. Antes de elegir academia pidan informes por carta o personalmente al director Gustavo P. Pisonero, ex director de la Academia Políglota Mercantil, Rivadavia 1697, plaza Congreso. Recibe pupilos. v10

AL INSTITUTO SUPERIOR DE CIENcias Comerciales "Heller", Rivadavia 3412. Cursos comerciales rápidos y prácticos, diurnos y nocturnos, atendidos personalmente por el director Isaac Heller, profesor, contador, balanceador público y autor del "Tratado de Contabilidad y Teneduría de Libros" "Sistema Heller", más elogiado y recomendado. Clases individuales para "Contadores", "Balanceadores", "Tenedores de Libros", "Cajeros", "Empleados Idóneos". Otorga diplomas. Cursos por correspondencia. Pedir folletos a Rivadavia 3412, única dirección, pues no tiene sucursales. v10

ACADEMIA SUPERIOR DE COMERCIO "Heller", fundada 1905. Central: Corrientes 3735. Flores: Rivadavia 6838. Sur: Montes de Oca 845. Belgrano, Cabildo 2269. Establecimientos más antiguos y acreditados de Buenos Aires para enseñanza comercial moderna, atendidos por profesores especialistas y personalmente por el fundador y director A. Heller, contador público nacional y autor del "Tratado Teórico-Práctico de Contabilidad y Teneduría de Libros método Heller". Unico con 30 modelos de contabilidades prácticas, 501 páginas, $ 6. Pedidos al autor Corrientes 3735.

AL INSTITUTO SUPERIOR DE ENSEñanza para señoras y señoritas, dirigido por Mme. Elisa de Pollak, diplomada en París y Viena.

Precio de las asignaturas:

Corte y confección	$	15
Labores en general	"	10
Dibujo y pintura	"	10
Música y canto	"	10
Idiomas o taquigrafía	"	10

La enseñanza en corte y confección de Mme. Pollak, es reconocida por la más rápida y superior de todos los métodos conocidos hasta la fecha. Se dan clases especiales y prepáranse señoras y señoritas para obtener el título de profesoras en 20 días. Se admiten internas y externas. Pidan programas gratis, Santa Fe 1632. v23m

ACADEMIA ESPECIAL DE CORTE Y confección casa de moldes, Cangallo 1924. Sistema patentado por el S. G. de la Nación. Fundada en esta capital en el año 1897 (17 años de éxito), premiada con medalla de oro en la exposición anexa al Congreso Nacional del Niño, por estudios de corte y confección de corsés. Unica institución que por su método de enseñanza garantiza la preparación de profesoras de corte para las escuelas profesionales. La enseñanza es completa, comprendiendo toda clase de prendas para señora, señoritas y niños, por mes, 10 $. Cursos especiales para corte y confección de corsés y demás prendas higiénicas y ortopédicas en un mes. Las clases son dictadas personalmente por la señora Modesta R. de Fuertes, profesora de reconocida competencia en este arte. Se otorga diploma. v11

ACADEMIA "LUIS PASTOR" NAVAL Y MILITAR. Director, Francisco Suárez de Deza, ingeniero civil y catedrático nacional de ciencias matemáticas y físicas, Azcuénaga 1054. Preparación sólida para ingreso a la Escuela Naval y Colegio Militar. Unica en la República que sólo prepara para ambas carreras en un curso, sin necesidad de tener aprobado ningún año del Nacional. El éxito creciente e indiscutible de esta Academia en 33 años de funcionamiento, lo prueba el estar formada la E. Naval y C. Militar por alumnos de la misma. En los dos últimos concursos de la Escuela Naval ingresaron de esta Academia 81 alumnos, siendo las 4 primeras becas, Juvenal Bono, Julián Olalla, Carlos Langevin y Roberto Navarro. Al Colegio Militar ingresaron de esta Academia 174 alumnos, siendo los 7 primeros, Juan Turner, Roberto Villamonte, Aristóbulo Mittelbach, Rafael Loza, José Fernández, Ghunter Kutlinng y José Vázquez. Los nombres de los demás alumnos constan en LA PRENSA de la primera quincena de Marzo. Pupilos, medio y externos. v6jun

AL INSTITUTO PORRERA Importante establecimiento de enseñanza en todos los estudios pertenecientes a las señoras y señoritas, por los métodos más adelantados, corte y confección, con patente nacional y extranjera, sistema Porrera. Se garantiza en tres meses la enseñanza del corte para obtener diploma. Cualquiera de las materias indicadas puede aprenderse con perfección, en poco tiempo, por estar dictadas por profesoras diplomadas y competentes. Precio de asignaturas por mes: corte, confección y práctica, 15 $, lencería, sombreros, corsés, 10 $, bordados, encajes de todos estilos, tejidos, deshillados, macramés, labores de adorno y fantasía, 10 $, dibujo y pintura, 10 $, fotografía y ampliación, 10 $, arpa, 15 $, piano, solfeo y guitarra, 10 $, violín, mandolín y canto, 10 $, francés, inglés, italiano, español, 10 $, contabilidad, ortografía, caligrafía, 10 $, urbanidad y cortesía, 5 $, escritura a máquina, 5 $, flores artificiales, 10 $, gimnasia médica y ortopédica, 10 $. El Instituto Porrera se recomienda por su formalidad y método de enseñanza patentado. Se admiten internas, medio internas y externas. Pidan programas, se mandan gratis, Charcas 1105 esquina Cerrito. v10

AL INSTITUTO FEMINA, CALLAO [illegible] esquina Tucumán. Internas, medio internas y externas. Diploma de este acreditado establecimiento o título oficial. Clases diurnas y nocturnas.

Subvencionado por el Superior Gobierno de la Nación, incorporado a la Normal próximamente, para la inscripción para el curso Normal y departamentos de aplicación (1o. a 6o. grado). Cursos especiales: Dibujo y pintura, inglés, francés, castellano, italiano, piano, violín, mandolín, guitarra, solfeo y teoría, canto y armonía, corte y confección de vestidos, sombreros, estilo sastre y corsés. Labores en encajes, Venecia, bolillo, aguja, bordados, repujado, relieve, sobrepuesto, seda, hilo, lana, oro, macramé, Irlanda, inglés, Brujas, Renacimiento, deshilados. Pirograbado en cuero y metal, pintura a pluma, repujado en plata, oro, estaño, bronce, cuero, etc., y cualquier fantasía decorativa. Comercial: teneduría de libros a oro y papel, cajeras, vendedoras, secretaria privada, comercial, caligrafía, etc. Dactilografía, taquigrafía, literatura castellana, dicción y literatura francesa e inglesa. Al terminar se otorgan diplomas, previo examen público. En pintura, música y labores hay un curso recreativo, que no está sujeto a examen. Organizamos concursos, repartimos valiosos premios y medallas de oro costosas. Solicítense prospectos.

A 10 $ MENSUALES, EN LA "ACADEmia Mercantil (Pagano)", incorporada para todos los cursos a la E. S. de Comercio de la Nación. Se dictan lecciones diarias de teneduría de libros a oro y papel, aritmética, álgebra, inglés, francés, castellano, caligrafía, etc. Nótese: que esta Academia es la única que ha llegado a expedir a sus alumnos títulos de "Perito Mercantil" y "Contador Público Nacional". Clases diurnas y nocturnas. Se reciben pupilos, programas gratis. Director: Salvador V. Pagano, contador público nacional y autor del "Tratado Teórico-Práctico de Contabilidad y Teneduría de Libros", más completo de los publicados hasta la fecha, Uruguay 228, U. T. 543 Libertad. v14

BACHILLERATO RAPIDO 15 $, POR INgeniero Genis, Solís 1682. v16

BACHILLERATO DE COLEGIO NACIOnal, título perfecto en 2 años. Los honorarios se abonarán después de ingresar a la Facultad. Admite pupilos, Belgrano 1381. v22

BACHILLERATO DEL COLEGIO NAcional. En un solo año, título perfecto, válido para ingresar a cualquier Facultad de la República. No cobro un centavo en concepto de honorarios hasta ingresar a la Facultad. Exámenes por término, de acuerdo con el último decreto ministerial. Preparación particular, informes, ex profesor del Colegio Nacional; Chile 1537, U. T. 31, Libertad, de 8 a. m. a 5 p. m. y de 8 a 10 p. m. v10

CONSERVATORIO SUPERIOR DE MUSIca (Pagani), Corrientes 4626. v11

COLEGIO IDEAL, VEASE AVISO Gandulglia.

CALIGRAFIA — CANGALLO 1252, MARgarit (antes B. Mitre 1119).

COLEGIO "BUENOS AIRES" CAMARGO 860, pupilos a precios sumamente reducidos. v1[illegible]

CALIGRAFIA Y ORTOGRAFIA, UNICAS materias que dicta Margarit, Cangallo 1252.

CONSERVATORIO NACIONAL PREMIAdo en Gante, se dan 30 becas de piano y solfeo gratis, Rivadavia 2167, de 4 a 7. v10

COLEGIO VICTOR HUGO INCORPORAdo. Enseñanza primaria, secundaria y comercial, Salguero 642, U. T. 3147, Mitre. v11

CONOCIMIENTOS PRIVADOS, MEDICIna práctica, resultados asombrosos, enseñanza breve ambos sexos, prof. M. de la Peña, Belgrano 1[illegible]. v11

CALIGRAFO MARGARIT, CANGALLO 1252. Reforma breve la peor letra, comprobándolo certificados de ex alumnos a disposición.

CALIGRAFIA, REFORMA DE LETRA, según aptitudes. Enseñanza por métodos, reglas y principios de toda clase de letras, pidan muestras, Cuellar, Moreno 564. v13

COLEGIO SARMIENTO, ELEMENTAL, secundario y militar. Programa oficial, grandes éxitos anuales. Soliciten ver el álbum con las numerosas firmas de padres agradecidos. Pupilos 50 $, trato familiar, medios, etc., S. Juan 1566. v13

COLEGIO RIVADAVIA, RIVADAVIA No. 3354. Fundado en 1888. Enseñanza primaria, elemental, los años del Nacional y Comercial, pudiendo dar dos años en uno; ingreso al Nacional, Comercial, Industrial, mecánicos Naval y Militar. Amplio e higiénico edificio para pupilos que admite desde 40 pesos. v12

COLEGIO ALVEAR, BELGRANO 1445, director P. Domínguez Rivarola. Incorporado a todos los años del Nacional. Enseñanza primaria: ingreso al Nacional, bachillerato abreviado: dos años en uno. Preparación Naval, Militar, Comercial e Industrial. Admítense pupilos desde 7 años. v22

COLEGIO SADI CARNOT, INCORPORAdo a los 6 años del Colegio Nacional, fundado en 1885. Piedras 1049, U. T. 99, (Buen Orden). Enseñanza primaria, secundaria y comercial. Preparación para ingreso a todos los colegios y escuelas oficiales de la Nación. Grandes comodidades para pupilos y externos. Honorarios módicos. El 1.o de Marzo se abrieron los cursos. v16

CONSERVATORIO FONTOVA, EL MAS importante de la República. Pensionado por el H. Gobierno de la Nación. Premiado en Gante (Bélgica). Enseñanza musical moderna. Preparación rápida y especial para rendir examen en el Consejo Nacional de Educación. Horarios de día y noche. Prospectos gratis a quienes lo soliciten. Las clases funcionan todo el año, Callao 511, Buenos Aires. v23m

COLEGIO GANDULGLIA, 25 y 40 $ PUPIlos. Unico atendido por su fundador desde 1895. Incorp. 1903 y premiado medalla oro Exp. de Ciencias 1914. Tiene 12 prof. y 3 celadores, pianola, lavadero y teatro interno, sexteto instructivo diariamente. Comida por Peña con leche, 2 grados al año. Ingreso garantido a los de cuarto grado. Dormitorios modelos. Por el nuevo ensanche se disponen de algunas vacantes. Pídase el álbum impreso de todas las cartas de agradecidos recibidas en este año, Rivadavia 5[illegible], Los 2 teléfonos.

DIBUJO, PINTURA, ARQUITECTURA, clases día y noche, San Juan 2140. v10

DECORACION, FIGURA, PERSPECTIVA, arquitectura, profesor competente, Sáenz Peña 175. v10

DIBUJO Y pintura EN GENERAL PARA ambos sexos, clases día y noche por profesor diplomado del Superior G., Perú 1[illegible].

ESCUELA DE BAILE, SOCIALES Y nacionales, V. Darago, Cangallo núm. 18[illegible]. v13

ESCUELA DE BAILES MODERNOS Y nacionales, director Mastrangelo, Corrientes 2125. v17

ESCUELA COMERCIAL "HELLER", RIvadavia 3412. Preparación para e. comercio. v10

ELECTROTECNICA Y matemáticas de la facultad, por profesor universitario; Juramento 3000, Belgrano. v10

ESCUELA DE BAILES NACIONALES del único profesor argentino diplomado fundador de la escuela, J. C. Herrera, Mitre 1[illegible], U. T. 5830, Libertad. v11

ESCUELA DE BAILES DE SALON y nacionales, dirigida por los profesores argentinos diplomados L. y M. J. Hoist; Peña 5[illegible]. v13

ESCUELA DE BAILES MODERNOS, CAllao [illegible], abierto una clase mixta que enseña con gran baile de moda progresando y correcto, que continuaría a la vez de las danzas de salón e infantiles, ésta para el desarrollo físico, clases día y noche. v10

FRANCES $ 10 MES, enseña RAPIDAmente Mr. Chabal, Viamonte 1169, departamento 3. v12

FRANCES PROFESOR PARISIEN, DA lecciones a domicilio, método Berlitz y gramatical, pronunciación perfecta, precio módico, Alberdi, Charcas 2020, departamento 3o. v16

FRANCESA señorita PROFESORA NORmal París, da cursos Alianza francesa 10 $, prepara Nacional, Normal, niños, señoritas, va a domicilio, H. V. Viamonte 843, 1er. piso. v10

FRANCES, ACABADA Y DIARIAMENTE estoy probando lo eficiente de mi velozo método correcto, divertido y rápido, escríbame hoy y pasaré a su domicilio, dándole a Vd. pormenores a su completa satisfacción, Georges Autourde, profesor parisiense, con dos medallas de la "Alliance française de París", Paseo Colón 1331. v11

GUITARRA enseña PROF. MARIO RODríguez Arenas, Billinghurst 146. v15

GUITARRA enseña ANGEL Y JOSEFA [illegible], casa de perfeccionamiento y especiales para ejecutar piezas en 3 meses, Sarmiento 2262, U. T. 1504, Mitre. v30

INGLES enseño CONVERSACION, EN 2 A 3 meses, 10 $ mes, Victoria 777. v13m

INGLES Y FRANCES APRENDERAN rápidamente en Corrientes 2151. v15

INGLES, MILITARES, NAVALES Y otros, enseña prof. Wernad, México 457.

ITALIANO, PUEDE HABLAR Vd. DESde la primera lección, Pringles 1[illegible]8. v15

INGLES, FRANCES, español, ITALIANO. Lecciones a domicilio, Cangallo 1[illegible]43. v6junio

INGLES, PROFESORA DE LONDRES. Clases conversación, gramática, Viamonte 1469, Dto. 20. v10

INSTITUTO "HELLER", RIVADAVIA 3412. Enseñanza primaria, secundaria, comercial. v10

INGLES $ 10 MES, EXAMENES; 90 ojo textos Mr. Hopkins, Viamonte 1469, depto. 2. v12

INGLES, FRANC., ESP., AL., IT., METOdo rápido y práctico. También a domicilio. Precios reducidos. Prof. Wittmer C. Pellegrini 317. v30junio

LEER, ESCRIBIR, CUENTAS, DE DIA y de noche 3 $, "Academia Moreno"; Belgrano 2[illegible]. v10

LECCIONES PARTICULARES, años DEL Nacional, bachillerato por profesor universitario, Juramento 3000, Belgrano. v19

LATIN, CASTELLANO, PSICOLOGIA lógica, particular prepara, 25 de Mayo [illegible]. v11

LECCIONES DIBUJO, PINTURA, ESCultura, pirograbado cuero, metal, repujado, pintura a pluma, profesora competente, Serrano 1959. v11

LIBROS, TEXTOS de COLEGIO, FACULtad y útiles para escolares. Hay en venta un espléndido surtido de ocasión, en la gran quemazón Bolívar 591 y Alsina 5[illegible], J. M. Perfumo. La casa canjea libros usados. v15

LECCIONES DE TENEDURIA DE LIbros a oro y papel, estudio completo en poco tiempo de las contabilidades comercial, industrial, bancaria, etc., aritmética razonada, toda clase de cálculos mercantiles, caligrafía, reforma de letra, ortografía, correspondencia comercial, por un profesor competente en la academia y a domicilio, 10 $ mes, diríjase por carta o personalmente a J. Alberti, Juncal 2579.

MAESTRA NORMAL DA LECCIONES A domicilio, Cevallos 5[illegible]. v11

MAQUINAS ESCRIBIR TODO SISTEma $ 3, "Academia Moreno"; Belgrano 2888. v10

MANICURO, PEDICURO, MASAJES Y baños faciales, enseñanza rápida, Academia Suipacha 424. v13

NUEVA ACADEMIA DE CORTE Y CONfección de Margarita Porrini, enseñanza fácil y segura, Liniers 832. v10

PROFESOR DE PIANO Y SOLFEO DA lecciones a domicilio; Entre Ríos 858. v16

PROFESORA PIANO, SOLFEO RECIBIda Williams, México 2854. v10

PROFESORA NORMAL DA LECCIONES a domicilio, Estados Unidos 1154. v11

PROFESORA DE DIBUJO DA LECCIOnes barato; Las Heras 2528. v10

PROFESORA ALEMANA DA LECCIONES y piano, S. 29, Monroe 3410, Belgrano. v15

PROFESORA DE PIANO, SOLFEO, DIP. en el Williams, Estados Unidos 1229. v9m

PROFESOR CONCERTISTA DA LECCIOnes de violín, 8 $ mes, San Juan 2140. v11

PROFESORA PARISIENSE, LECCIONES francés a domicilio, método sencillo; Cerrito 835.

PROFESORA DE PIANO Y SOLFEO, dipl. en Pallemaerts, Av. de Mayo 1283, 1o., derecha. v18

PROFESORA DA LECCIONES FRANCES castellano, italiano, instrucción primaria, J. V., Bolívar 331, 1o. izq. v13

PIANO, VIOLIN, GUITARRA, MANDOlín, bandoneón, flauta y solfeo 5 $; enseño en 3 meses, los instrumentos gratis; Belgrano 3630. v14

PROFESORA BELGA CON ALTAS referencias, da lecciones en francés a señoras y niñas a domicilio, escribir Casilla de correo 159. v10

PROFESOR DE FRANCES, INGLES Y castellano, se ofrece a precios módicos, va a domicilio, para más informes, tratar calle Victoria 2326, dep. 6. v15

POR $ 5 enseño PIEZAS DE BAILE en 2 meses, garantido por método moderno, a señoritas y caballeros, piano, violín, guitarra, mandolín, bandurria, acordeón, flauta, bandoneón, clarinete, pistón Genis, y solfeo, instrumentos gratis, México 2801. v14

Señora PROFESORA DE FRANCES, DIplomada en París, da lecciones a domicilio, método Berlitz y gramatical; J. D. Victoria 1634, depto. 30. v10

TAQUIGRAFIA, APRENDERAN RAPIdamente en Corrientes 2151. v15

TAQUIGRAFIA, enseño POR CORRESpondencia, casilla correo 1051, B. Aires. v14my

TAQUIGRAFIA PITMAN (REFORMAda) "Academia Moreno"; Belgrano 2888. v10

TELEGRAFIA DE DIA Y NOCHE, AMbos sexos, "Academia Moreno"; Belgrano 2888. v10

TAQUIGRAFIA, TENEDURIA, ARITM., ortografía, idiomas, enseño rápido, Corrientes 1962. v15

TAQUIGRAFIA CONGRESO Y COMERcio, teneduría de libros, cuentas y ortografía, idioma francés, máquina de escribir modernas, repaso materias del C. Nacional, Industrial y Comercial, enseño $ pesos, 10, 15 meses; Esmeralda 61. v12

PROFESIONALES PEDIDOS

MANICURO, PEDICURO, MASAJES Y baños faciales, enseñanza rápida, Academia: Suipacha 424. v13

NECESITASE PROFESORA COMPETENte, violín del Thiband-Piazzini, Ecuador 736.

PROFESOR DE INGLES PRECISAMOS, Academia, Corrientes 2151.

PROFESOR DE INGLES Y 2o. GRADO, se precisa; dirigirse a V. Villa, puerto de Bahía Blanca. v12

PROFESIONALES OFRECIDOS

A PRECIO MODICO PLANOS DE TOdas clases, Suipacha 170. v10

A 5 $ DIBUJOS, PLANOS, CLOACAS, firmas, presupuestos, etc., Tacuarí 1029. v15

APROBADOS, PLANOS DESDE 10 $, firmas, trámites, de edificios y cloacas, proyectos, presupuestos, Salta 158. v16

APROBADOS ENTREGAMOS PLANOS Y proyectos, firmas y trámites en general, Bolívar 126, oficina 3, todo el día.

BUEN PROFESOR DE DIBUJO, CONFErencia especial, a domicilio, P. S. B., a este diario. v13

CLOACAS BARATAS CONSTRUYE, Garcón 265. v16

CUARTETO CON BANDONEON MIXTO ofrécese, ciudad o campo, Agrelo 3938. v12

CONTABILIDAD POR HORAS SE POnen al día libros atrasados; R. B., Lima 1688. v16

DEPENDIENTE 2o. FARMACIA, PRACtico, sin pretensiones, buenas referencias, se ofrece, Garay 2384, farmacia. v13

DEPENDIENTE DE FARMACIA DIPLOmado, joven y muy práctico se ofrece, Olazábal 2035. v11

DEPENDIENTE IDONEO DE FARMAcia, italiano, muy práctico en laboratorio y mostrador, se ofrece; dirigirse por carta a F. P.; Rivadavia 7113, Flores. v15

DEPENDIENTE DE FARMACIA O DROguería, práctico en laboratorio y mostrador, actualmente empleado, se ofrece, Avellaneda 2296, M. Alegre. v17

FARMACEUTICO SE OFRECE SIN TRAbajo personal, ciudad o pueblo cercano, Tucumán 3128. v12

IDONEO CON DIPLOMA, ITALIANO, SE ofrece para la ciudad o campaña, tratar farmacia Sarmiento y Ombú, con el dependiente. v12

IDONEO DE FARMACIA, SE OFRECE, efectivo o relevar, ciudad o campaña, buenas aptitudes, dirigirse al Sr. Pizzorno, Triunvirato 576. v10

INGENIERO MARCHANDOSE EN BREve a Estados Unidos, presentaría allí a sociedad financiera proposiciones serias, bien estudiadas de empresas industriales, sin compromiso, por carta Mr. Vera, P. [illegible] 161.

JOVEN EMPLEADO, MECANOGRAFO práctico, auxiliar contador o cuentas corrientes, ofrécese, certificados óptimos; J. P. Peña 3195. v11

JOVEN ARGENTINO, MAESTRO autorizado habiendo trabajado como empleado de escritorio y cajero y con alguna práctica en el despacho de almacén, se ofrece, recomendado, para algunos de estos trabajos. Escribir a E. M., España núm. 12. v11

MEDICO español, ofrécese PARA TERRItorios nacionales o provincias, Talcahuano 256, 3o. v11

PARTERA PORTA, HEMORRAGIAS, Curaciones, sin dolor, 1 a 4, Cerrito 24. v12

PARTERA AMATRIAIN, CURACIONES rápidas, pensionistas, consultas gratis; Piedras 535. v21Mayo

PARTERA HOLST, TH. DE LA MATRIZ pensionistas, consultas gratis, E. Ríos 1183. v29Mayo

PARTERA DELLA RAGIONE, ESPECIAlista, pensionistas, casa seria, Corrientes 1620. v15

PARTERA FRANCESA, EX JEFE MAternidad de París, sin chapas, Uruguay 1055. v10

PARTERA JUANA M. DE MARCHI REcibe pensionistas; U. T. 1784, Mitre, Ecuador 593. v10

PARTERA MASAJISTA, PENSIONISTAS, precio módico, casa seria, sin chapas, Charcas 1216. v16

PIANISTA (señorita) DE PRIMER ORden, se ofrece para orquesta, Bartolomé Mitre 683, 3o. piso. v11

PIANISTA señorita MUY COMPETENTE con gran repertorio para cinematógrafo, se ofrece, Paso 32. v10

PARTERA, PROFESORA ESPECIALISta, recibe pensionistas, casa quinta; Serrano 1947, Palermo. v10

PARTERA MARTINI, PROFESORA ESpecialista, pensionistas, casa sola; Deán Funes 694. v16

PARTERA, PENSIONISTAS, PRECIO MOdico, casa seria, sin chapas, consultas gratis, Belgrano 3321. v16

PROFESORA DE FRANCES, ITALIANO y labores, referencias y certificados inmejorables, Sra. Amadori; Santa Fe 3046. v10

PARTERA LEONARDI, PROFESORA diplomada Turín, Bs. Aires, Milán, nuevo tratamiento, consultas, Corrientes 2294. v10

PARTERA: HEMORRAGIAS, TRATAmientos modernos, partos sin dolor, pensionistas, precios módicos, consultas gratis, Paraguay 2146. v10

PARTERA MALERBA, EX PROFESORA y Jefa Maternidad Turín y B. Aires. Especialista. Pensionistas precio módico, Paraná 947, casa sola, sin chapas. v31

SE OFRECE UN VIOLONCELISTA PARA café o biógrafo, Inclán 2518. v10

SE OFRECE CONTRABAJO PARA BIOgrafo, sin matinée; Charcas 5268. v10

Señorita JOVEN 2o. VIOLIN SE OFREce para orquesta, Billinghurst 831.

Señorita PIANISTA SE OFRECE, ORquesta o sola, Carlos Calvo 2855, dep. N. v10

Señorita PIANISTA Y ARMONISTA MUY práctica de orquesta se ofrece, dirigirse, Corrientes 933. v13

TENEDOR DE LIBROS DIPLOMADO SE ofrece, Olavarría 817, A. M. v13

TENEDOR DE LIBROS DIPLOMADO Y práctico se ofrece ciudad o campaña, H. H., Balgorri 21. v11

TRADUCTOR PUBLICO NACIONAL, F. W. S. Tucker, 478 B. Mitre. U. T. 224, Avenida. v26m

TENEDOR DE LIBROS. 30 años, ESCRIbe 4 idiomas, muy práctico, se ofrece, sin pretensiones, A. R. R. Peña 147. v10

TAQUIGRAFA dactilógrafa, SE OFREce, tratar personalmente o por carta a E. M.; España 1536, Barracas al Norte. v13

TENEDOR DE LIBROS COMPETENTE, honorable y con garantías, se ofrece para ciudad o campaña a L. M., Victoria 1166. v15

OFICIOS DIVERSOS PEDIDOS

APRENDIZ DE PANTALON FINO, NEcesítase, Rocamora 4061.

APARADORAS APRENDIZAS SE NECEsitan, San Juan 2137.

APARADOR BUENO DE FINO PRECISO; Corrientes 1519.

APARADORA OFICIALA SE NECESIta; Sáenz Peña 1335, dep. 7.

APRENDIZAS MODISTAS DE VESTIdos necesito; Suipacha 925, A.

APRENDIZ O ADELANTADO SASTRE, necesito; Alberti 1083.

APRENDIZA JOVEN, MODISTA DE vestidos, se precisa, Lavalle 930.

APRENDIZA PANTALONERA NECESITO con sueldo, Ombú 414, depto. 2.

ARMADOR Y SUELERO señora PRECISO; Gaona 43.

APRENDIZAS CIGARRERAS SE PREcisan; Humberto 1835.

APRENDIZAS MODISTAS DE VESTIDOS se necesitan, Paraná 567.

APARADOR DE BOTAS OFICIAL Y aprendiz se necesitan, Constitución 2313.

APRENDIZ SASTRE NECESITO, CALLAO 1077. v10

APARADORES DE CALZADO FINO PAra hombre se necesitan, Humberto 1 1136.

APARADORES PARA BOTA FINA DE señora con muestra necesito, Lavalleja 854.

APARADORES MEDIO OFICIALES preparadores para trabajo fino, de hombre, necesito; Jujuy 858.

APARADORA INUTIL PRESENTARSE si no es competente, trabajo entrefino preciso, Alberti 964.

APRENDIZAS MODISTAS SOMBREROS, enseñanza completa 3 meses, Independencia 3143 antes Venezuela 3246. v23

BRONCERO, ACOSTUMBRADO A trabajos finos, preciso; Sarmiento 2747.

CADETE PARA ZAPATERIA SE NECEsita, Bolívar 156.

CORTADORES DE CALZADO FINO PARA hombre se necesitan, Humberto 1 1136.

CARPINTERO PARA AUTOMOVILES necesito, Anchorena 1708. v12

CHAUFFEURS enseño RAPIDO 30 $ garanto examen, Cevallos 538.

CORTADORES DE CALZADO FINO PARA señora se necesitan, Rivadavia 2279.

COSTURERA POR DIA SE NECESITA, casa de familia, Solís 1679.

CORREDORES NECESITO PARA LA venta de escarapelas; Humberto 2216.

CHAUFFEUR, enseño EN 20 DIAS, MAnejo, teoría; Moreno 3355.

COSTURERA DE niños Y APRENDIZ preciso, Humberto 1 3129.

CORTADOR DE CALZADO DE niña, SE precisa; Chile 2110.

CARTONEROS OFICIALES SE NECESItan, Solís 1964. v10

COSTURERA preparadora PRACTICA en máquina a motor, se precisa; Independencia 900.

CORREDORES RELACIONADOS EN familias, para artículos almacén, se precisan, sueldo y comisión, Jufré 102.

CORREDORES PARA CASA DE REMAte, se necesitan, Patricios 1529, de 1 a 6.

CORBATERAS SE NECESITAN CON muestra, de 9 a 10 a. m. o de 2 a 3 p. m., C. Calvo 1232.

CHOCOLATEROS MUY PRACTICOS PAra moldear pastas blandas, se necesitan tres, buen sueldo, Bulnes 202.

CHAUFFEURS: ESCUELA ITALIANA, sic, la más importante de la República; enseñanza especial, Las Heras 3023. v6jn

CORREDORES MUY PRACTICOS PREciso para propaganda de novelas de grande aceptación, pudiendo ganarse de 4 a 5 pesos diarios; Canning 328.

CORREDORES SE NECESITAN PARA colocar pequeñas cantidades en la hipoteca, únicamente por carta, Garay 1626, V. Brauburger.

CORREDORES PARA FAMILIAS CON clientela, artículo nuevo, de colosal aceptación; preferidos los que tengan corretajes de otras casas; C. Pellegrini 622, de 9 a 11 y 2 a 5.

CORREDORES: NECESITAMOS varios de ambos sexos, activos y bien relacionados, en el ramo de zapaterías y cueros en general, Perfection Products Company, B. Mitre 2228.

EMPLEADO JOVEN, PARA BAZAR, práctico en la venta, se precisa, Corrientes 3102.

EMPLEADOS Y DEPENDIENTES DE comercio y oficinas coloca "La Internacional", Reconquista 539. v10

FOTOGRAFO, SE NECESITA RETOCAdor de positivos, Corrientes 1938.

GASISTA PRACTICO EN CLOACAS, SE precisa; Rivadavia 1981.

HOJALATERO MEDIO OFICIAL NEcesito; Moreno 1056.

HERRADOR PEON DE CABALLOS, SE precisa; Andes 408.

HOJALATEROS SOLDADORES PRACTIcos, se necesitan; Brasil 1535.

JOVEN de 16 a 18 años PARA ESCRItorio, sueldo 60 $, se necesita, por carta únicamente, Sarmiento 2677.

JOVENES españoles. DE 17 A 25 años, para repartir entregas a sueldo y comisión, se necesitan; Rioja 1246.

LUSTRADOR DE MUEBLES MUY COMpetente se necesita, Viel 368.

LUSTRADORES SE NECESITAN PARA muebles finos, no se presenten si no son competentes, Pinzón 1381.

MEDIO OFICIALA POLLERISTA SE precisa; Ombú 228. v11

MEDIO OFICIAL SASTRE MUY COMpetente necesito, Sáenz Peña 414.

MEDIO OFICIAL SASTRE MUY ADElantado se necesita, Caseros 494.

MUCHACHO PARA ALMACEN SE NEcesita, Independencia 1999.

MODISTA DE VESTIDOS PRECISA OFIcialas buenas; B. Mitre 1540.

MEDIO OFICIAL GASISTA, SE NECEsita, R. Peña 444.

MODISTAS, OFICIALAS Y APRENDIsa, se necesitan, Junín 28, piso 1o.

MUCHACHO PRACTICO PARA ALMAcén, se precisa, México 699.

MODISTAS BUENAS OFICIALAS DE VEStidos se necesitan, Callao 1876. v10

MUCHACHO DE 14 A 15 años, SE NEcesita para servicio de sastrería; Cangallo 2648.

MUCHACHO SE PRECISA ALGO práctico en zapatería, Giribone 201 continuación de Rivera. v11

MODISTAS OFICIALAS BATERAS Y aprendizas, se precisan, French 2252, dep. 6.

MUCHACHO QUE HAYA ESTADO EN el campo preciso, Esmeralda 567, de 7 a 9 a. m.

MODISTA FRANCESA NECESITA aprendiza; presentarse de 9 adelante; Sarmiento 1583.

MUCHACHO DE 17 años PRESENTADO por sus padres se precisa para vender carbón, sueldo 15 $, Corrientes 4055.

MUCHACHO PARA ALMACEN QUE sea algo práctico, se precisa; Reconquista 251.

MUCHACHO PRACTICO, CON BICICLEta, preciso para mensajero; Corrientes 1667.

MUCHACHO PARA PEON DE FARMAcia, se necesita, sueldo 20 $, Soler No. 4201, esq. Alvarez.

MODISTAS DE VESTIDOS, MEDIO oficialas y aprendiza adelantada, se necesitan; Carlos Calvo 1850.

MUCHACHO DE 14 años PARA MENSAjero, presentado por el padre necesito, Santa Fe 1286.

MODISTA DE VESTIDOS SE NECESITAN aprendizas adelantadas, Carlos Calvo 884.

MODISTAS DE VESTIDOS MUY BUENAS oficialas en trabajo fino se necesitan, Arenales 1457. v10

MUCHACHO DE 14 A 15 años, BIEN recomendado, se precisa para mandados y limpieza de casa de comercio; Caseros 1045, de 8 a 11 a. m.

MUCHACHO DE 18 A 19 años PRACTICO para reparto de almacén que sepa manejar un caballo con recomendaciones se necesita, Viamonte 2399.

MUCHACHO PARA ESCRITORIO, SE necesita, dando preferencia a huérfano, ofrecerse por carta, a Mario, poste restante de este diario.

MUCHACHO SE NECESITA, ALGO práctico para fábrica de tallarines, de 15 a 16 años, con buenas referencias. Defensa 956.

MUCHACHO PARA MANDADOS Y limpieza de escritorio, con buenas recomendaciones, se precisa, presentarse de 9 a 10 a. m., Chacabuco 646. v10

NECESITO PEON PARA CARRO CHIco, con libreta, soltero; Corrientes 2460.

NECESITO VENDEDORES DE CARAMElos por la calle, pagándoles el 30 por ciento, Pueyrredón 594.

NECESITANSE APRENDIZAS ADELANtadas y aprendizas sastre de señora; San Juan 3032.

OJO! MEDIO OFICIAL ADELANTADO sastre se necesita, Suipacha 865.

OFICIALAS MODISTAS DE VESTIDOS se necesitan, Rodríguez Peña 369.

OFICIAL MEDIO SASTRE Y APRENDIZ adelantado se necesitan, Tacuarí 1089.

OFICIAL SASTRE DE señora COMPEtente necesito, Sáenz Peña 414.

OFICIAL MEDIO SASTRE PARA señora bueno se necesita, Carlos Pellegrini 676.

OFICIAL MEDIO SASTRE Y APRENDIZ necesito, Sarandí 445.

OFICIAL MEDIO SASTRE Y APRENDIZ adelantado preciso, Constitución 3856.

OFICIAL SASTRE PARA HOMBRE, competente, se necesita, Tacuarí 680.

OJO, APRENDIZ SASTRE SE PRECISA urgente, Humberto I 2203.

OFICIAL MEDIO SASTRE O APRENDIZ adelantado, necesito, Moreno 2539.

OFICIAL MEDIO SASTRE O APRENDIZ adelantado preciso, Arenales 2675.

OFICIAL MEDIO PELUQUERO BUENO, preciso por mes, San Juan 2616.

OFICIAL MEDIO SASTRE BUENO, SE precisa, Colombres 752.

OFICIAL MEDIO SASTRE PRECISO, San Juan 1886, dep. 6o.

OFICIAL MEDIO SASTRE SE NECESIta, Vieytes 1420, se prefiere español.

OFICIAL MEDIO SASTRE ADELANTADO se necesita, Piedras 1161.

OFICIAL MEDIO SASTRE CONFECCION con comida preciso, Moreno 2616. v11

OFICIAL MEDIO SASTRE Y APRENDIZ de fino, necesito; S. Peña 581.

OFICIAL SASTRE PARA SASTRERIA Y para afuera, se necesita, B. Mitre 2773.

OFICIAL MEDIO SASTRE PRECISO; Río Janeiro 761.

OFICIALA MODISTA DE VESTIDOS SE necesita; Santa Fe 1206, piso 3o.

OFICIAL MEDIO SASTRE SE NECESITA, Almagro 1358.

OFICIAL MEDIO SASTRE NECESITO, Tucumán 2232.

OJO! MEDIO OFICIAL SASTRE SE NEcesita, Uruguay 153.

OFICIAL MEDIO SASTRE SE NECESIta, con pieza y comida; Victoria 1265.

OFICIAL MEDIO SASTRE O APRENDIZ adelantado, se necesita, Alsina 2216.

OJO, NECESITO APRENDIZ ADELANtado sastre, Sarandí 1017.

OFICIAL HOJALATERO GASISTA COMpetente, se necesita, Serrano 2185.

OFICIAL MEDIO SASTRE O APRENDIZ adelantado necesito, Salom 564.

OFICIALAS MODISTAS BUENAS NECEsita Paquin, Av. Alvear 1921. v12

OFICIALES BUENOS SASTRES DE señoras se necesitan, Andes 460. v10

OFICIAL CURTIDOR DE PIELES FInas, se precisa, Chile 1534. v10

OFICIAL SASTRE PARA LA campaña, se necesita, Victoria 926. v10

OFICIAL MEDIO SASTRE O APRENDISta, adelantado, preciso. Maipú 1030. v10

OFICIAL MEDIO SASTRE O UNA aprendiz adelantado se necesita, Pozos 488. v10

OFICIALAS ARMADORAS EN BATAS Y polleras se necesitan, Tucumán 1626. v12

OFICIAL MEDIO SASTRE Y APRENDIZ muy adelantado preciso, Estados Unidos 1452.

OFICIAL MEDIO SASTRE Y APRENdiz adelantado para trabajo fino, se precisan; Pozos 485, pieza 8.

OFICIAL MEDIO SASTRE DE CONFIANza para afuera necesito, Río de Janeiro 1218.

OFICIAL MEDIO SASTRE Y APRENDIZ adelantado, para fino, sueldo $ 65, se precisa, Corrientes 1134.

OFICIALES MEDIO SASTRES Y APRENdices adelantados, se necesitan, buen sueldo, Pozos 634.

OFICIAL SASTRE DE señora, CON muestra; no presentarse si no es competente; Arenales 1631.

OFICIAL MEDIO PELUQUERO ADElantado, por mes, se necesita; Córdoba 433.

OFICIAL MEDIO SASTRE NECESITO para trabajo fino, Danel 1545, altura Garay 3200.

OJO, MEDIO OFICIAL PELUQUERO SE precisa, San Roque 3142, tranvía 86 y 85.

OFICIALAS BUENAS POLLERISTAS Y bateras se necesitan, Carlos Pellegrini 1441. v10

PINTOR DE AUTOMOVILES MEDIO oficial se necesita, Solís 1589.

PLANCHADORA OFICIALA SE NECESIta, Lavalle 2038, altos.

PLANCHADORAS, SE PRECISAN OFIcialas; Belgrano 3390.

PLANCHADORA BUENA OFICIALA SE necesita, México 458.

PLANCHADORA APRENDIZA SE NECEsita, Venezuela 1980.

PLANCHADORAS APRENDIZAS PRECISo, enseño en un mes, Cangallo 1686.

PINTOR EMPAPELADOR CON ROPA, SE precisa, Tacuarí 983.

PLANCHADORA OFICIALA PRECISO, de camisas de hombre, Piedras 1149.

PLANCHADORAS OFICIALAS BUENAS se necesitan, Arenales 3145.

PLANCHADORA APRENDIZA SE NEcesita, Lima 279.

PLANCHADORA BUENA OFICIALA en ropa de hombre se precisa; Larrea 809.

PLANCHADORA OFICIALA SE PRECIsa, Florida 668.

PLANCHADORA PRECISO MEDIO OFIciala en ropa señora, Ayacucho 526.

PLANCHADORA BUENA OFICIALA SE necesita, Alsina 1576.

PLANCHADORA medio OFICIALA COMpetente, se necesita, Córdoba 1863.

PEON DE QUINTA RECIEN VENIDO, se necesita; San Juan 2836. v11

PEON NECESITO, MEDRANO 74.

PLANCHADORA SE NECESITA OFICIAla y una aprendiza, Moreno 3372.

PRECISO UN APRENDIZ ADELANTAdo carpintero, calle La Mar 172, frente comisaría 12.

PLANCHADORAS OFICIALAS DE CAMIsas nuevas con planchas a gas se necesitan, Cangallo 1580.

PLANCHADORA SE NECESITA MEDIO oficiala en ropa de señora, Cevallos 721.

POSTICERO MEDIO OFICIAL SE NECEsita que sea competente y sepa ondular postizos, Corrientes 2137.

PLANCHADORA COMPETENTE DE toda clase de ropa, se necesita, Paraguay 2187.

PRECISO 10 OFICIALES ZAPATEROS para clavado y aparadores, Corrientes 4667. v12

PLANCHADORAS BUENAS SE PRECIsan, Tintorería Brodford; Esmeralda 679. v11

PEON PRACTICO SE NECESITA PARA empresa de limpieza y lustrado de pisos, Paraná [illegible].

PRECISO MEDIO OFICIAL PELUQUEro competente, por mes y comida; Anchoris 81.

PLANCHADORAS, MEDIO OFICIALA Y aprendiza, se necesitan; España 1526, Barracas al Norte.

PLANCHADORA MEDIO OFICIALA Y aprendiza adelantada, necesito, para taller, Suipacha 430.

PINTORES, SE NECESITAN DOS MEDIO oficiales que sean competentes y sepan recuadrar, ocurrir Pavón 2937.

PEON PARA ENTREGAR ROPA CON triciclo, precisa taller de planchado, Alsina 2362.

PLATERO MEDIO OFICIAL PRECISAse para platería en la Provincia de Buenos Aires. Dirigirse a Maipú 420 Anezín. v10

QUINTERO COMPETENTE, SE NECESIta, para el campo, tratar Mansilla 2552.

SASTRE APRENDIZ ADELANTADO NEcesito, Maipú 687.

SE NECESITA MEDIO OFICIAL ZAPAtero compostura, Salguero 1120.

SE NECESITA OFICIAL PINTOR, MERlo 1753.

SE NECESITAN APRENDICES Y VARIOS medio oficiales sastres, México 1733.

SE NECESITA SUELERO DE HOMBRE cosido, México 2443.

SE NECESITAN OFICIALAS Y APRENdizas de vestidos, Charcas 1256.

SE NECESITA OFICIAL SASTRE, Suipacha 251.

SE NECESITA OFICIAL COMPETENTE de varón clavado, Guardia Vieja 4121.

SE NECESITAN BUENAS OFICIALAS polleristas en estilo sastre, Victoria 676.

SE NECESITAN ZAPATEROS DE CRIAtura para adentro, Corrientes 1960.

SE NECESITA MEDIO OFICIAL SASTRE competente, buen sueldo, Suárez 1469.

SE NECESITA APRENDIZA ADELANtada modista; Cevallos 729.

SE NECESITA MEDIO OFICIAL SAStre adelantado; Brasil 1626.

SE PRECISA MEDIO OFICIALA MOdista; Cangallo 2983.

SE PRECISA BUENA OFICIALA MODISta; Chile 1061.

SE NECESITA BUENA COSTURERA, Córdoba 941.

SE NECESITA BUEN OFICIAL SASTRE de señoras, Córdoba 941.

SE PRECISA CHICO DE 13 A 15 años, para casa de comercio; Rivadavia 2945.

SE PRECISAN CALZONCILLERAS DE fino, con muestra, México 1634.

SE NECESITAN COSTURERAS PARA pieles, Chile 1534. v10

SASTRES BUENOS OFICIALES PRECIso, Mendoza 2500 (Belgrano). v10

SE NECESITAN BUENAS OFICIALAS modistas, Esmeralda 857. v11

SE NECESITA COSTURERA PARA AYUda de familia y medio oficial aprendiz sastre, Belgrano 4062.

SE PRECISA MEDIO OFICIAL ZAPATEro adelantado, se da casa, comida y buen sueldo, Cevallos 646.

SE NECESITAN OFICIALAS DE VEStidos muy competentes, Tucumán 684, 1er. piso.

SE PRECISA ZAPATERO PARA SALON de lustrar botines, sueldo [illegible], Esmeralda 691.

Señorita CON NOCIONES DE PIANO o armonio, que desee dedicarse al teatro, Nicocea, Esmeralda 465.

SE NECESITA MEDIO OFICIAL SAStre, sueldo 45 pesos y comida; Humberto 2732, pago por semana.

SE PRECISA PEON BUENO, QUE SEA algo práctico en aceites y soldar latas; Corrientes 3274. v12

SE PRECISAN OFICIALAS DE CAMISAS para hombres, que sepan coser a máquina y a mano, México 1634.

SE NECESITAN BUENAS OFICIALAS DE vestidos, presentarse Maison Pauline, Guido 1871. v10

Señorita NECESITA SECCION FEMENIna, Academia Ganduglia, como alumna tiple de su teatro interno escolar. Tendrá pensión, pequeño sueldo y clases también de corte, conf. y piano, Rivadavia al 8300.

SE NECESITAN BUENAS MODISTAS para blusas y vestidos, presentarse Berthe, Corrientes 830, Dto. 5, 4o. piso. v10

ZAPATERO OFICIAL DE VARON, CLAvado, se necesita; Carlos Calvo 2793.

ZAPATEROS TAQUEROS DE señora SE precisan; San Juan 2876.

ZAPATERO MEDIO OFICIAL PRECISO, Perú 572.

ZAPATERO SE PRECISA, DE VARON, casa y comida, Treller 2071.

ZAPATEROS OFICIALES DE señora CLAvado necesito, Uruguay 158.

TAQUERO OFICIAL DE ZUECOS [illegible] necesito, Rioja 125.

ZAPATEROS ARMADORES DE señora SE necesitan, Humahuaca 3669.

ZAPATERO MEDIO OFICIAL SE PRECIsa, Paseo de Julio 962.

ZAPATERO SE PRECISA, de niña y señora, clavado, Garay 2366.

ZAPATERO OFICIAL PARA VARIOS trabajos, necesito; Bolívar 1721.

ZAPATERO NECESITO DE VARON PAra trabajar adentro, Perú 1893, Núñez.

ZAPATERO MEDIO OFICIAL PRECISO, se prefiere italiano, Potosí 4484.

ZAPATEROS Y APARADOR PRECISO, Fitz Roy 3121.

ZAPATERO DE niña, SE PRECISA, Chile 2110.

ZAPATERO OFICIAL DE señora CLAVAdo se necesita, Entre Ríos 672.

ZAPATERO MEDIO OFICIAL ESCARPIN se necesita, Castro Barros 85.

ZAPATEROS, SUELEROS Y DESFORMAdores precisa, Castro Barros 866.

ZAPATEROS, ARMADORES DE señoras, se precisan; Uriarte 951.

ZAPATEROS CRIATURA CLAVADO, preciso con muestra, Av. La Plata 559.

ZAPATERO MEDIO OFICIAL DE CLAvado, se precisa, Humberto 1 2183.

ZAPATEROS SE PRECISAN DE FINO cosido a Black, Estados Unidos 3469.

ZAPATERO OFICIAL ARMADOR DE SEñora, necesítase, Jujuy 677.

ZAPATEROS DE señora Y HOMBRE clavado, se precisan, Victoria 4321. v12

ZAPATERO MEDIO OFICIAL COSIDO A mano, preciso, Medrano 1132. v10

ZUELEROS OFICIALES SE PRECISAN San Juan 3123. v10

ZAPATEROS DE HOMBRE, COSIDO A máquina, se precisan; Victoria 4321. v12

ZAPATERO SE NECESITA DE VARON hombre y medio oficial de clavado, Pedernera 152, Flores.

ZAPATERO SE NECESITA APRENDIZ adelantado que sepa coser para salón y composturas, Ayacucho 1659.

ZAPATEROS, ARMADOR, SUELERO, desformador taco suela precísanse, Alberdi 707.

ZAPATEROS ARMADORES, DESFORMAdores para señora fino, preciso, Lavalleja 854.

ZAPATEROS SUELEROS PARA FINO de señora y hombre, precísanse, Santa Fe [illegible].

ZAPATERO DE HOMBRE Y señora LUIS XV cosido a mano, preciso, Corrientes 1419.

ZAPATERO DE VARON CLAVADO 11 $ la docena se necesita Treinta y Tres 1055.

ZAPATERO OFICIAL O MEDIO SE precisa, de gruñela, San Ignacio 3686, Pasaje al 800.

ZAPATERO COMPETENTE EN COMPOSturas y medidas, se precisa, Río Janeiro 1306, zapatería.

ZAPATEROS OFICIALES DE señora CLAvado material sin cortar se necesitan, Carlos Calvo 2566.

ZAPATEROS OFICIALES ARMADORES de hombre y sueleros se necesitan, Corrientes 2253.

ZAPATEROS SE PRECISAN MEDIO OFIciales y aprendices, que sepan coser, de criatura, escarpín; Saraza 836. v11

ZAPATERO MEDIO OFICIAL DE COSIdo a mano, preciso, buen trato; Franklin 1280.

ZAPATERO MEDIO OFICIAL Y APRENdiz de señora, cosido a máquina, se precisan, S. del Estero 762.

ZAPATEROS 20 ARMADORES SE NEcesitan, desformadores, sueleros, taqueros, Camargo 569, dep. No. 6. v11

ZAPATEROS OFICIALES DE VARON, clavado y medio oficial, se necesitan, Vélez Sársfield 147.

ZAPATERO MEDIO OFICIAL SE NECEsita para salón de lustrar, Santa Fe 3191.

ZAPATEROS OFICIAL Y MEDIO OFIcial de hombre cosido a mano, precisan, Cerrito 1166.

ZAPATEROS PARA ARMAR Y CLAVAR suela de hombre y varón, se precisan; Chiclana 3474, se paga $ 5.80 y 4,90 docena. v11

ZAPATERO PARA NUEVO, DE señora y para hombre, cosido a mano de 1er. orden, trabajar adentro, se necesita, Juramento 2777, Belgrano.

OFICIOS DIVERSOS OFRECIDOS

APRENDIZA MODISTA ADELANTADA se ofrece, Progreso 1638. v10

APRENDIZ ADELANTADO DE FARMAcia, buenas recomendaciones, [illegible], se ofrece, Tejedor 489, Lanús. v19

ALBAÑIL OFICIAL, COMPETENTE EN todo trabajo, con herramienta, se ofrece para ciudad o campo, P. D., Seguí 1555. v21

ADMINISTRADOR DE ESTABLECImiento agrícola o ganadero, poblado o a poblar, se ofrece, persona seria y competente, con recomendaciones de primer orden. Por carta a L. R., Alsina 894, ciudad. v21

BUENA PLANCHADORA QUE HABLA bien el francés con buenas recomendaciones para casa de familia o hotel se ofrece, Tacuarí 1859, pieza 17.

CARRERO O CABALLERIZO, CON INformes, formal, se ofrece; Sarmiento 2267. v11

CARPINTERO OFICIAL SE OFRECE, práctico en todo trabajo, ciudad o campaña, Treinta y Tres 1254, M. J. v11

COCHERO JOVEN, PRACTICO, RECOmendado, se ofrece para particular; Piedras 440, A. González. v13

CORREDOR COBRADOR, RAMO DE ALmacén se ofrece, recomendaciones y garantías a satisfacción, J. B. C., Estados Unidos 300. v12

CARPINTERO SE OFRECE PARA arreglos de casas particulares o conventillos, dirigirse por carta o particularmente, Anchorena 777. v11

CHAUFFEUR MECANICO COMPETENTE, para particular o campo, con varios certificados, se ofrece, Estados Unidos 2280, B. Carreras. v10

DEPENDIENTE ALMACEN PRACTICO recomendado, de 21 años se ofrece, Pozos 477.

DEPENDIENTE DROGUISTA, DESEA colocarse sin pretensiones, muy práctico, J. A., Lima 814. v10

DEPENDIENTE SE OFRECE, PRACTIco en sastrería, confecciones y perfumería; ha sido sastre, sabe preparar y revisar bien el trabajo, con muy buenos certificados; B. Mitre 1211. v11

DEPENDIENTE DE ALMACEN PRACTIco de 26 años se ofrece para ciudad o campo con referencias, por carta o personalmente, A. Bus, calle 37, 62 y 63, Los Hornos, La Plata. v12

ELECTRICISTA MEDIO OFICIAL competente, con recomendaciones, se ofrece; Belgrano 2076.

EMPLEADO DE ESCRITORIO PRACTICO conocimientos generales, recomendado, excelentes certificados de competencia, se ofrece, M. A. V., Hornos 1335. v10

HOMBRE FORMAL, SE OFRECE PARA portero o peón, con recomendación y fianza, Alsina 3270, Juan Llano.

HOJALATERO GASISTA Y PLOMERO EN general se ofrece con herramientas, Caracas 1426. v11

HERRERO CARPINTERO, SE OFRECE para estancia, entiendo de carros, molinos, máquinas agrícolas, Sgo. del Estero 1520. v11

HOMBRE SERIO, español ENTENDIDO en cálculos, contabilidad y francés, se ofrece sin pretensiones, Victoria 788, portería informarán. v10

HERRERO CARPINTERO PRACTICO por haber trabajado en establecimientos de campo, joven, sin pretensiones, comprende de molinos y armas, se ofrece; Solís 695.

HOMBRE SERIO, CON BUENAS REFErencias, sin pretensiones, disponiendo de 4 a 5 horas por día, de mañana o tarde, alternando, se ofrece como cobrador o cosa análoga, por carta a M. Moreno, Río Bamba 647, Capital. v11

JARDINERO Y QUINTERO SE OFRECE, recomendado, A. L., Cerrito 386.

JOVEN SE OFRECE PARA PEON DE farmacia, dirigirse Rosario 814.

JARDINERO JAPONES MUY COMPEtente, se ofrece, Hernandarias 1128. v10

JARDINERO QUINTERO, SE OFRECE recomendado, Sud América 84, Flores. v10

JOVEN DE 16 años, SE OFRECE COMO principiante en escritorio, R. C. 5, Maipú 439.

JOVEN VASCO-español SE OFRECE PAra cualquier trabajo, entiende de pintura y empapelado, Alberti 90. v11

JOVEN español DE 19 años SE OFRECE, sin pretensiones comercio o escritorio. J. Roquer, Talcahuano 77.

JAPONES MUY TRABAJADOR SE ofrece para peón jardinero o quintero o cualquier trabajo de familia; Magallanes 1460. v11

JOVEN CON BUENA LETRA Y ORTOgrafía, se ofrece para trabajar a la mañana como dibujante, copista o en escritorio, con certificados. Serrano 539. v11

JOVEN QUE CONOCE CONTABILIDAD, desea emplearse como auxiliar u otros trabajos, muchos años de práctica, certificados a satisfacción, sabe escribir a máquina, por carta a L. G., Córdoba 1552. v1.

JOVEN CARPINTERO, SE OFRECE para el ramo o cualquier trabajo, sin pretensiones; lee y escribe. Jujuy 1290.

JARDINERO QUINTERO ITALIANO con familia, [illegible], se ofrece, con buenos informes y certificados de 7 años de servicio; la señora se puede ocupar en lavar y planchar y sabe algo de cocina y muy bien amasar, dirigirse por carta, Aldao 175, S. Fernando, F. C. C. A.

MUCHACHO DE 13 años SE OFRECE para negocio; Cerrito 372. v10

MUCHACHO de 12 años, SE OFRECE para mandados, presentado por el padre, Suipacha 645, carpintería. v12

MECANICO CHAUFFEUR SE OFRECE para casa particular, con buenas referencias, Avellaneda 2925, Flores. v10

MUCHACHO DE 12 años, SE OFRECE a negocio o matrimonio solo, [illegible], Anchorena 727. v11

MECANICO ITALIANO MUY COMPEtente en automóviles, busca ocupación en casa particular o taller, sin pretensiones, [illegible], S. M.

MAYORDOMO, HOMBRE SERIO, CON larga práctica y certificados de primer orden, se ofrece o para puesto similar, dirigirse a Ntro. S., Ayacucho 671. v12

MAESTRO JARDINERO COMPETENTE en toda clase de trabajos, con certificados de enseñanza, se ofrece para [illegible], es algo importante, Sarmiento 1640. v10

MUCHACHO OFRECESE, español, recién venido, de 17 años, para almacén o tienda, lee y escribe, Sáenz Peña 415, pieza 19. v11

MUCHACHO SE OFRECE, DE 12 A 13 años, para negocio y mandados, práctico, con recomendaciones, por carta o personalmente; sabe leer y escribir, Belgrano 2346. Raimundo Redondo. v11

OFRECESE PELUQUERO COMPETENTE, Piedras 919.

OFICIAL SASTRE SE OFRECE, SABE cortar, Mar [illegible], altos. v11

OFICIAL CARPINTERO DE OBRAS [illegible], se ofrece, Costa Rica 4911, Flores. v10

OFICIAL PELUQUERO JOVEN, español, se ofrece, por carta o personalmente a V. G. Valdés, Olazábal 1966. v11

OFICIAL PELUQUERO SE OFRECE, ciudad o campaña, o sábado, [illegible] 1052.

OFICIAL SASTRE MUY COMPETENTE y trabajador, ofrécese para campaña únicamente, escribir o preguntar por Gumersindo Milanesi, México 1124. v11

OFICIAL PELUQUERO SE OFRECE POR mes para ciudad o campo, por carta o personalmente de 11 a 2, Victorino Martínez, Lima 1459, plaza Constitución.

OFRECESE MECANICO CHAUFFEUR, italiano, con certificado italiano y del país, sin pretensiones; Pastrelli Félix, Tacuarí 1744. v11

OFRECESE MECANICO PARA ESTANcia importante o fábrica, larga práctica en trilladoras, arar con motores vapor y explosión, chauffeur, herrero, carpintero, verdaderamente útil, serio, casado, señora excelente cocinera, referencias primer orden; carta o personalmente a Mecánico, Caracas 4719, Villa Urquiza. v11

PINTOR OFICIAL COMPETENTE SE ofrece, Bulnes 141. v11

PINTOR LISO Y OFICIAL DECORADOR se ofrecen a jornal, Laprida 368. v13

PINTOR OFICIAL LISO, JAPONES SE ofrece a jornal, [illegible] 1325. v11

PINTOR OFICIAL LISO JAPONES SE ofrece a jornal, Olavarría 1195. v10

PINTOR OFICIAL LISO, RECUADRO Y papel, se ofrece, Santa María 455. v11

PEON DE FARMACIA, CONSULTORIO médico o jurídico, recomendado, se ofrece, Gutenberg 356. v12

PERFUMISTAS, PARA CORRETAJE, detallo mercaderías, precios convenientes, ofertas Alsina 491, casilla 5. v12

PINTOR OFICIAL Y EMPAPELADOR se ofrece a jornal; S. Z., Sarmiento 2533. v10

PLANCHADORA MUY BUENA se ofrece para hotel o casa de familia, por carta a M. N. Riglos 547, dep. 4. v10

PLANCHADORA DE ROPA FINA, DE señora y hombre en casa particular, se ofrece, por carta o personalmente, Maipú 904, [illegible], M.

QUINTERO COMPETENTE JARDINERO honesto, muy trabajador, práctico, sabe podar y manejo de todo con buenos certificados, se ofrece, Deán Funes 1087.

REPARTIDOR CON CARRO, SE OFREce, con certificados y garantía, Independencia 572, pieza 19.

SE OFRECE AJUSTADOR MECANICO O caldetero, Ituzaingó 779, pieza 61. v11

SE OFRECE LUSTRADOR OFICIAL PAra muebles, Ituzaingó 779, pieza 61. v11

SE OFRECE APRENDIZA ADELANTADA para taller de planchado, Progreso 1638. v10

SE OFRECE PLANCHADORA OFICIALA de toda clase de ropa, Montevideo 1926. v11

SE PRECISA APRENDIZA POLLERISTA y chico para mandados, Santa Fe 1545. v11

SIN PRETENSIONES OFRECESE JOVEN de responsabilidad, empleo u oficio, Carlos, Brasil 1333.

SE OFRECE BUZO CARPINTERO, A. Hotel Hamburgo hof, 25 de Mayo 355. v12

SE OFRECE HOMBRE QUE SABE ordeñar vacas, entiende de quinta, Carlos Calvo 743, Antonio Arcas. v10

SE OFRECE JARDINERO O QUINTERO, con muy buenas recomendaciones, Salta 1671. v19

SE OFRECE HOMBRE PARA TODO trabajo de 37 años, se ocupa también de guardián, tiene buenos informes, tratar por carta a Moreira, Necochea 580. v10

Señorita QUE HA SIDO JEFA DE UNA importante casa de lencería ofrece como vendedora, por carta L. R., Paraná 152, altos. v10

TIPOGRAFO MINERVISTA, COMPETENte, se ofrece para ciudad o campaña, J. M. R. de Irigoyen 1426. v11

TIPOGRAFO PARA COMERCIALES, SE ofrece para ciudad o campaña, S. [illegible], Talcahuano 143, 2o, izqda. v13

TIPOGRAFO IMPRESOR SE OFRECE para toda clase de trabajos comerciales, Viamonte 452. v10

SERVICIO DOMESTICO PEDIDO

AMA JOVEN, NECESITA FAMILIA extranjera, buen sueldo y ropa, Junín 277.

AMA SE NECESITA PARA CASA PARticular, con leche de 3 a 5 meses, [illegible] 3279.

AMA SE NECESITA PARA FAMILIA extranjera, buen sueldo, tratar Lavalle 1485.

AMA española, NECESITASE CON abundante leche de uno a dos meses, sin chico, Q. Bocayuva 769. v11

BUENA SIRVIENTA, RECOMENDADA, para todo trabajo preciso, Pichincha 975. v10

COCINERA JOVEN, ASEADA PRECISO, buen trato, Belgrano 2040, depto. E.

CHICA PARA CUIDAR NENE PRECIso, 10 a 12 $, Azcuénaga 307. v12

COCINERA JOVEN, CON CAMA, PREfiérese casada; Moreno 1878.

COCINERA ITALIANA, CON RECOMENdaciones, necesito, Juncal 2046.

COCINERA ITALIANA, FORMAL, PARA corta familia se necesita, Andes 447.

COCINERO COMPETENTE PARA GRAN familia necesito; Juramento 2423.

COCINERA CON CAMA, RECOMENDAda, se necesita, Santa Fe 2656, dep. 5.

COCINERA CON CAMA Y RECOMENDAciones, se precisa, Cangallo 2071. v10

COCINERA ITALIANA SE NECESITA, Avenida Lincoln 1325, Villa Devoto. v11

COCINERA Y OTROS QUEHACERES, formal, recomendada, con cama, necesita corta familia, sueldo 40 $, Larrea 1076.

COCINERA PARA TODO QUEHACER, o cocina sencilla y mucama se necesitan, Cerrito 718, 4o. piso, derecha.

COCINERA JOVEN CON CAMA SE NEcesita con recomendaciones, Paraguay 747.

COCINERA Y DEMAS QUEHACERES, SE precisa en casa familia, Independencia 2813.

COCINERA SE NECESITA, ROD. Peña 1091, con recomendaciones; tratar de 9 a 11.

COCINERA PUEBLO CERCA DE LA ciudad, con recomendaciones, se necesita; tratar Alberti 1065.

COCINERA QUE HAYA ESTADO EN casa de pensión, se precisa, sin cama, Alsina 720, dep. 4, de 9 a 12.

COCINERA QUE SEPA COCINAR BIEN y otros quehaceres, se necesita, con cama, Thames 2127.

COCINERA QUE SEPA BIEN SU OFIcio, para corta familia y poco trabajo, se necesita, Av. de Mayo 1349, 4o. piso B.

COCINERA CON CAMA PARA TODO servicio, se precisa, Azcuénaga núm. 1305. v10

CHICA DE 15 A 16 años SE NECESITA, calle Hidalgo 252, a la altura del 5000 de Rivadavia. v10

COCINERA BUENA SE NECESITA, FAmilia corta inglesa, estilo francesa o inglesa, recomendaciones necesarias, tratar Charcas [illegible]05.

COCINERA JOVEN Y COMPETENTE, estilo a la italiana, con cama y recomendación, se necesita, Agüero 2156, entre Melo y Peña.

CHICA DE 14 años, QUE SEPA LAVAR ropa de criatura, buen trato, se necesita, 2o. Pasaje Internacional, entre Rivadavia y Azcuénaga, entrada 3, departamento 4. v11

COCINERA JOVEN SE NECESITA, QUE ayude a otros quehaceres, inútil presentarse si no tiene buenas recomendaciones, sueldo 40 $, tratar de 8 a 10 a. m., Alsina 1779.

FLORES, AVENIDA NAZCA 447 SE NEcesita mujer formal que sepa cocinar, lavar y planchar, sueldo 40 $. v11

LAVANDERA SE NECESITA, CALLAO 5.

LAVANDERA PRECISO PARA TALLER, Piedras 1149.

LAVANDERA CON CAMA, SE PAGA buen sueldo, preciso; Azcuénaga 762.

LAVANDERA SE PRECISA, PARAGUAY [illegible].

LA AGENCIA DE COLOCACIONES DE Torres, se mudó a Cangallo 1014. v11

LAVANDERA PLANCHADORA SE NEcesita, con cama; Mansilla 2552, pasando Pueyrredón.

MUCHACHO DE 15 años NECESITO muy recomendado, Pavón 2237.

MUCHACHA QUE SEPA COCINA, sueldo [illegible] $, Ramón L. Falcón 2719.

MUJER PARA ALGUNAS HORAS SE necesita, Boyacá 445.

MUCHACHA NECESITAMOS PARA quehaceres, Valentín Gómez 2748.

MUCHACHA DE 12 A 13 años, SE NEcesita, [illegible].

MUJER PARA TODO TRABAJO, [illegible], sueldo 15 $, San José 1261.

MUCAMA niñera SE NECESITA, [illegible] 962.

MUCHACHA DE 15 A 17 años PRECISAse, tratar de 2 a 5, 24 de Noviembre 61.

MUCAMA QUE SEPA PLANCHAR SE necesita, Ituzaingó 964.

MUCHACHA PARA TODO SERVICIO SE necesita, Pedernera 541, Flores.

MUCHACHA PARA POCO TRABAJO SE necesita, Charcas [illegible], depto. 2.

MUCAMA GENERAL RECOMENDADA, necesito, Santa Fe 2473.

MUCHACHA DE 15 A 17 años SE NEcesita sin cama, Canning 2139.

MUCHACHA de 15 a 16 años, PRECISO, Cochabamba 558, depto. 14.

MUCHACHA SE NECESITA PARA TODO trabajo, Uruguay 672, dep. 7.

MUCHACHA SIRVIENTA NECESITASE, desde las 8, Cevallos 1313.

MUCHACHA SE NECESITA, INDEPENDENCIA 1822.

MUCHACHA DE 15 A 18 años SE NECEsita, Belgrano 1152.

MUCHACHA BIEN RECOMENDADA, se necesita, Juncal 2254.

MUCHACHA SE PRECISA PARA TRES personas, Alberti 734.

MUCAMA BUENA, CON RECOMENDAciones, se precisa, Callao 76, 1er. piso.

MUCHACHA de 12 a 14 años, poca costura, se precisa, [illegible].

MUCHACHA PARA SERVICIO DE MAtrimonio solo, se necesita, Cangallo 1911.

MUCHACHA CHICA, PARA CORTO servicio, se precisa, Belgrano 1776.

MUCHACHA DE 15 A 16 años PARA 2 personas precisa, Acevedo 1311. v12

MUCHACHA SE PRECISA PARA TODO servicio, con cama, Piedras 1056.

MUCHACHA PARA MATRIMONIO SOlo, se precisa, Garay 2213.

MUCHACHA DE 15 A 17 años NECEsito, Corrientes 2957. v11

MUCHACHA 12 A 14 años, sueldo 15 pesos, preciso; Agrelo 3343.

MUCAMA SE NECESITA QUE SEPA SU obligación, Viamonte 644.

MUCHACHA SE NECESITA PARA AYUdar, Olleros 2361, Belgrano.

MUCHACHA JOVEN SIN CAMA, RECOmendada precisa, Carlos Calvo 1023, 1o.

MUCHACHA DE 14 A 16 años SE NEcesita, Independencia 1743.

MUCHACHA DE 12 A 14 años, SE necesita, Tacuarí 1040, sueldo 10 pesos.

MUJER PRECISASE PARA COCINA [illegible], México 699.

MUCHACHA SE PRECISA CON CAMA, San Juan 3820.

MUCAMA SE PRECISA RECOMENDAda, Defensa 1139.

MUCHACHO PARA PEON DE COCINA, se necesita, Loria 698.

MUCAMO PARA CONSULTORIO, NECEsito, Av. de Mayo 1239, dentista.

MUCHACHA de 12 a 14 años, SE NEcesita, Provincias Unidas 1572.

MUCHACHA SE NECESITA PARA TODO trabajo, buen sueldo, Corrientes 3726.

MUCHACHO de 14 años, FORMAL, PREciso, Corrientes 1883.

MUCHACHA de 14 años, NECESITA matrimonio, Jujuy 729, dep. T.

MUCHACHA SE PRECISA de 15 a 17 años, Entre Ríos 507, sueldo 30 $.

MUCAMA SE PRECISA, CHARCAS 2572.

MUCHACHA PARA AYUDAR QUEHAceres, precisa, 12 $, Independencia 2214.

MUCHACHA DE 13 A 15 años SE NEcesita, Federico Lacroze 2311. v19

MUCHACHA DE 11 A 14 años, PRECIso, Independencia 2014, dentista. v10

MUCHACHA PRINCIPIO COCINA PREcisa, Córdoba 3601. v10

MUCHACHA DE 14 A 15 años SE PRECIsa, Venezuela 1955. v11

MUCHACHA DE 17 A 20 años SE NECEsita, Rivadavia 3554, dep. M. v10

MUCHACHA de 16 a 18 años PARA corta familia, se precisa, Arenales 1623. v10

MUCAMA JOVEN PRECISO PARA MAtrimonio, 20 $, Sáenz Peña 1453. v10

MUCHACHO 11 años, QUE LEA, ESCRIba, precisa familia, Tucumán 2060. v10

MUCHACHA SE PRECISA PARA CORTA familia, Uspallata 571. v11

MUCHACHA DE 12 A 14 años, POCO servicio, se necesita, Jujuy 841. v10

MUCHACHA PARA AYUDAR QUEHAceres de casa se precisa, Uspallata 2000. v10

MUCHACHA DE 17 A 18 años SE NEcesita para todo servicio, Bogotá 1061. v11

MUCAMA GENERAL QUE SEPA BIEN su obligación, [illegible], con cama, familia, Larrea 1076.

MUCAMA ASEADA NECESITASE PARA casa pensión, [illegible] habitaciones y servir la mesa con cama, Perú 158, 2o. piso.

MUCHACHA DE 15 años, SE PRECISA para ayudar a quehaceres domésticos, Perú 1315.

MUCHACHA NECESITASE TODO SERvicio, con cama, Junín 8[illegible], sueldo 30 pesos.

MUCHACHA DE 14 A 16 años, SE NEcesita, tratar de 8 a 10, [illegible], dep. [illegible]

MUCHACHA JOVEN CON CAMA AYUde para cuidar niños, Talcahuano [illegible], 2o. piso, derecha.

MUCHACHA JOVEN SE NECESITA PARA todo servicio, Sarmiento 2902, tratar de 9 a 12. v12

MATRIMONIO PARA ESTANCIA, INGLESES se necesita, cocinera y quintero, tratar de 1 a 4, sueldo 80 $, Uruguay 855.

MUCHACHA PRECISO, CORTA FAMIlia, 20 $, Añasco 1545, tranvía 16, 41 y 93.

MUCHACHA DE BUENA PRESENCIA para poco trabajo, se necesita Díaz Vélez 3762, departamento H.

MUCHACHA DE 14 A 15 años PARA los quehaceres de casa se necesita, Cochabamba 771, sueldo 15 $.

MUCAMA SE NECESITA CON BUENAS recomendaciones y que sepa su deber, Congreso 1413.

MUCAMA niñera MUJER FORMAL SE necesita, para el campo, sueldo 35 $, tratar Defensa 1220, a las 8 a. m.

MUCHACHA QUE SEPA ALGO DE COcina, para corta familia, Corrientes [illegible], dep. B.

MUCHACHA de 12 a 14 años, PARA corta familia, se necesita, Sarmiento 2415, 2o. piso izquierda.

MUCHACHO PARA LUSTRAR CALZADO y mandados, se necesita, Sáenz Peña [illegible].

MUCHACHA DE 15 A 16 años, SIN CAma, se precisa, Independencia 3887, 4o. piso.

MUCHACHA DE 14 A 15 años, NECESIto, sueldo 20 a 25 pesos, tratar desde las 9 a. m., Paraná 954.

MUCHACHA PARA TODO SERVICIO, se le enseña el oficio de planchadora, se necesita, S. del Estero 727.

MUCHACHA QUE SEPA ALGO DE COcina, se precisa, sueldo $ 25, Suipacha 583.

MUCHACHA DE 16 A 17 años SIN CAMA que sepa cocinar y sea muy aseada se necesita, Pavón 2025, sueldo 30 $.

MUCAMA PARA LAVAR Y PLANCHAR, y otros quehaceres, sueldo 30 $; tratar de 11 a 1 p. m., Vicente López 1981. v12

MUCAMA FORMAL CON BUENA RECOmendación se necesita, de 9 a 12 m., Corrientes 1777.

MUCHACHA PARA SERVICIO DE MAtrimonio se necesita, 20 $, Uruguay [illegible], depto. Z.

MUCHACHA DE 12 años, SIN CAMA, para matrimonio, se necesita; Callao [illegible].

MUCHACHA QUE ENTIENDA DE COcina, para corta familia, Pueyrredón 610, 3o. piso.

MUCHACHA SE PRECISA PARA TODO trabajo de corta familia, sueldo 20 $, Bolívar 859 (después de las 9 a. m.)

MUCHACHA PARA MANDADOS Y otros quehaceres, se necesita, Ayacucho 283 (sueldo de 10 a 15 $.)

MUCHACHO PEON DE COCINA, PRECIsase práctico, sueldo 20 $, Sarmiento 310.

MUCHACHA PRECISO, DE 12 años O más, para cuidar un nene; Salguero 1939. v10

MUCHACHA DE 15 A 17 años SE NEcesita, servicio de adentro, Sarmiento 2210. v10

MUCHACHA DE 13 a 18 años, SE NEcesita para matrimonio solo; Lavalle 2476. v10

MUCHACHO PRACTICO PARA LIMPIEza, se necesita, Bogotá 3818, plaza Flores. v11

MUCHACHA DE 12 A 18 años SE NEcesita para 3 personas, casa honorable, poco trabajo, hay sirvienta, 15 $, Tucumán 2143.

MUCHACHO DE 11 A 16 años PARA mandados y otros quehaceres se necesita, inútil presentarse sin buen certificado, Callao 1178.

MUCHACHA DE 12 O 13 años PARA poco trabajo de casa, con recomendaciones se precisa, Chile 1922. v10

MUCHACHA DE 12 A 15 años SE NEcesita, para matrimonio solo. Juncal 2095. v10

MUCAMA SE NECESITA, INUTIL SIN recomendación, Avenida Mitre 72, Avellaneda. v10

MUCAMA DE ADENTRO QUE SEPA COser, prefiero del país o vasca, tratar Talcahuano 1170, de 1 a 2. v10

MUCAMA DE COMEDOR CON BUENA presencia, limpia y que sepa su obligación, tratar de 1 a 2, Talcahuano 1170. v10

MATRIMONIO SIN HIJOS SE NECESITA, él peón de cocina, práctico, la señora lavar y otros quehaceres, Paseo de Julio [illegible].

MUCHACHA DE 14 A 16 años SE NEcesita para matrimonio, Ismael y B. de Irigoyen, pasaje, entrada [illegible], después de las 10.

MUJER JOVEN NECESITASE, BIEN recomendada, únicamente [illegible] comedor, lavar y planchar, [illegible] 1882.

MUCAMA CON BUENAS RECOMENDAciones [illegible] se necesita; tratar de 5 a 6, Rodríguez Peña [illegible].

MATRIMONIO ALEMAN, BUSCA SIRvienta [illegible] todo trabajo menos cocina, presentarse Bebedero 4235, Coghlan, tranvía 96.

MUCHACHA DE 11 A 14 años, PRECISO, para algunos quehaceres [illegible] sueldo, Moreno [illegible].

MUCAMA, niñera PRACTICA Y BIEN recomendada, se necesita, para el servicio de matrimonio y la atención de un niño de 3 años, Humberto I [illegible].

MATRIMONIO QUE QUIERA IR AL campo, él para servir de mucamo y la mujer para ayudar a otros quehaceres de la casa, dirigirse a Hotel de Mayo, pieza 8, de 8 a 9 a. m. v11

NECESITASE SIRVIENTA, AUNQUE [illegible], Carlos Calvo 3534. v11

NIÑERA PARA NIÑOS GRANDES PRECISO, [illegible], 20 $, [illegible] 48.

NECESITASE CHICA DE 12 A 14 años, Carlos Calvo 2534. v10

NIÑERA Y OTROS QUEHACERES NECESITO, [illegible] 20 $, San Lorenzo 310, Caballito.

NECESITASE SIRVIENTA QUE SEPA cocinar, corta familia, Carlos Calvo 1463, depto. 5.

NECESITO PERSONA SERIA PARA atender nena y quehaceres, Andes núm. [illegible]. v10

PRECISASE UNA SIRVIENTA FORMAL para restaurant, Paseo Colón [illegible].

SIRVIENTA JOVEN SE NECESITA, sueldo 20 $, Humberto 1, Falcón 2719.

SIRVIENTA SE NECESITA QUE ENTIENda de cocina, Rivadavia 6732.

SIRVIENTA SE NECESITA PARA LOS quehaceres, Emilio Mitre 143, Caballito.

SIRVIENTA QUE SEPA DE COCINA SE necesita, Díaz Vélez 3461.

SE NECESITA SIRVIENTA PARA TODO trabajo, Constitución 1534.

SIRVIENTA SE NECESITA, SUELDO 25 pesos, Carlos Calvo 1634.

SIRVIENTA PARA las mañanas SE NEcesita; Esmeralda 180.

SIRVIENTA FORMAL QUE SEPA ALGO de cocina se necesita, Loria 179.

SIRVIENTA SE NECESITA PARA TODO trabajo, se da pieza, Río Bamba [illegible].

SIRVIENTA SE NECESITA QUE SEPA SU obligación, Diamante 1392.

SIRVIENTA SE NECESITA POR MEDIO día, Moreno 2288, depto. 2.

SIRVIENTA ENTIENDA DE COCINA con cama precísase, Lavalleja 3721.

SE NECESITA UNA MUCHACHA RECOmendada, Patricios 912.

SIRVIENTA QUE SEPA COCINAR, SE necesita, Venezuela 2039.

SIRVIENTA SE PRECISA, LIBERTAD 723.

SIRVIENTA RECOMENDADA SE NECEsita, Convención 1528 (Flores). v11

SIRVIENTA PARA TODO TRABAJO que sepa cocinar se necesita, Alsina 2595.

SIRVIENTA QUE ENTIENDA DE COCIna se necesita, Cangallo 1141.

SIRVIENTA SE NECESITA, POZOS [illegible].

SIRVIENTA SE NECESITA RECIEN venida, Montevideo [illegible].

SIRVIENTA JOVEN, SE NECESITA, Rivadavia 3425, 2o. piso, de 9 a 11.

SE PRECISA MUCHACHA PARA POCO trabajo, B. Mitre 1119, 2o. decha.

SE NECESITA MUCHACHA PARA CORta familia, Lavalle 2149.

SIRVIENTA PARA TODO TRABAJO, SE necesita, menos cocina, Lavalle 3061.

SE NECESITA MUCHACHA SERIA, corta familia, Perú 580.

SIRVIENTA RECOMENDADA, PARA todo trabajo, se necesita, Libertad 470.

SE NECESITA SIRVIENTA PARA TODO trabajo, Bolívar 706.

SE NECESITA MUCHACHA DE 14 A 18 años, Constitución 1229.

SIRVIENTA española SE PRECISA, Moreno 1326, depto. 5.

SIRVIENTA PARA CORTA FAMILIA necesita, Constitución 2119, sueldo 20 $.

SIRVIENTA SE NECESITA PARA CORta familia, Independencia 2976.

SE PRECISA SIRVIENTA PARA TODO trabajo, Paraná 360.

SIRVIENTA SE NECESITA, SE DA pieza para el marido, Córdoba 359.

SIRVIENTA FORMAL PARA TODO servicio, se necesita, Callao 62.

SIRVIENTA FORMAL Y ACTIVA, PREcísase, Charcas 1936.

SIRVIENTA SE NECESITA, OLLEROS 2362 (Belgrano).

SIRVIENTA PRECISA TODO TRABAJO, Humberto 1 1429.

SE NECESITA SIRVIENTA PARA TODO trabajo, San Juan 2327.

SIRVIENTA SE PRECISA PARA CORTA familia, [illegible].

SIRVIENTA PARA TODO SERVICIO SE precisa, [illegible].

SE NECESITA SIRVIENTA PARA TOdo trabajo, Deán Funes 654.

SIRVIENTA PRACTICA EN LA COCINA, buen sueldo, se necesita, Yatay 142.

SIRVIENTA SE PRECISA, CEVALLOS [illegible], depto. 2, sueldo 15 $.

SIRVIENTA SE NECESITA, CHILE [illegible].

SIRVIENTA QUE SEPA ALGO DE COcina, se precisa, Amenábar [illegible].

SIRVIENTA QUE ENTIENDA DE COCIna, se precisa, Victoria 1640.

SIRVIENTA CON CAMA, SE PRECISA, Santiago del Estero 1037.

SIRVIENTA SE NECESITA, C. RAMON L. Falcón 3060 (Flores). v10

SIRVIENTA SE PRECISA PARA TODO trabajo, General Hornos 589. v10

SE NECESITA SIRVIENTA DE 15 A 18 años, Bella Vista 361, Flores. v10

SIRVIENTA JOVEN PARA CORTA familia se necesita, C. Pellegrini 118. v10

SE PRECISA CHICA DE 12 A 13 años, para corta familia, Tronador 813. v10

SE NECESITA UNA SIRVIENTA, LAvalle 1690. v10

SIRVIENTA 45 años, PARA TODO TRAbajo se necesita, Uruguay 34. v10

SE PRECISA SIRVIENTA, SUELDO 25 A 30 $, San Carlos 4125. v10

SE NECESITA SIRVIENTA PARA FAmilia corta, 20 $, [illegible] 44. v10

SE NECESITA SIRVIENTA PARA TOdo trabajo, San Eduardo 3200. v11

SE NECESITA SIRVIENTA O MUCHAcha, para Belgrano, Obligado 1765. v10

SIRVIENTA TODO SERVICIO SE NECEsita, Quesada 2260, altura Cabildo 3000. v10

SIRVIENTA FORMAL SE NECESITA, para corta familia, Guardia Vieja 3787. v10

SIRVIENTA CON CAMA, LAVAR Y planchar, se necesita, Bogotá 3818, Floresta. v12

SIRVIENTA PARA TODO TRABAJO SE busca, sueldo 25 a 30 $. Agüero 1923. v11

SIRVIENTA JOVEN PARA CORTA familia se necesita, B. de Irigoyen 117. v11

SIRVIENTA ASEADA Y HONRADA NEcesita corta familia, Mitre 708, Caballito, de 10 a 11. v11

SIRVIENTA JOVEN PRECISO PARA ayudar quehaceres corta familia, Billinghurst 540.

SIRVIENTA JOVEN SE NECESITA PARA todo trabajo menos cocina, B. Mitre 2452.

SE NECESITA UNA MUCHACHA ACTIva y trabajadora, presentarse de [illegible] a. m., Corrientes 908.

SIRVIENTA QUE ENTIENDA ALGO de cocina, se precisa, Castelli 327, piso 1o.

SIRVIENTA PRECISASE PARA 2 PERsonas, [illegible] $, tratar de 9 a 11, Defensa 508.

SIRVIENTA PARA ADENTRO, FORMAL y con recomendaciones, se necesita, Garay 463, ocurrir después de las 9. v11

SIRVIENTA CON CAMA, SE PRECISA, Villa Egaña, calle Lavalle, Temperley, F. C. S.

SIRVIENTA PARA QUEHACERES DE familia, chica, se necesita, Ecuador 254, depto. D.

SIRVIENTA JOVEN, PARA TODO trabajo, se necesita en la casa pensión, Salta 231.

SE NECESITA niñera PRACTICA, INUtil presentarse sin recomendación, Uruguay [illegible], 3er. piso.

SIRVIENTA PARA LA COCINA Y otros quehaceres se necesita en casa de familia, presentarse después de las 9 a. m., C. Pellegrini [illegible]. v11

SIRVIENTA CON CAMA Y BIEN REcomendada, que sepa cocinar, se necesita para todo trabajo de corta familia, sueldo 35 $, Rincón 110, dep. C.

SIRVIENTA FORMAL QUE SEPA COcinar para el campo se necesita, tratar de 1 a 3, Humberto I 2176.

SIRVIENTA JOVEN SE PRECISA PARA Martínez, tratar desde las 9, Humberto I 778.

SE NECESITA SIRVIENTA PARA TODO [illegible] para señora sola, Montevideo 1672.

SIRVIENTA SE NECESITA PARA POCA familia [illegible], buenas referencias, Sarmiento [illegible].

SIRVIENTA PARA MATRIMONIO TODO [illegible] se necesita, [illegible].

SE PRECISA MUCHACHO [illegible] de [illegible] años para limpieza, Cangallo 3611.

SIRVIENTA QUE SEPA COCINA SE necesita para matrimonio, San [illegible] 2865.

SIRVIENTA FORMAL PARA TODO servicio, [illegible], Potosí 4157, de 2 a [illegible].

SE NECESITA señora PARA ACOMPAñar [illegible], Paraná 983.

SE PRECISA SIRVIENTA SIN PRETENsiones, [illegible] planchar, Mármol 375.

SIRVIENTA PARA TODO SERVICIO, que [illegible] y traiga recomendaciones, se necesita, Potosí 2165.

SIRVIENTA PARA TODO TRABAJO, se necesita, con recomendación, presentarse [illegible] Corrientes [illegible], 2o. piso.

SIRVIENTA JOVEN Y ASEADA QUE entienda de cocina se necesita, Humberto I 1558.

SE PRECISA SIRVIENTA POR LA TARde, tratar por la mañana, B. Mitre [illegible], 2o. derecha.

SIRVIENTA ITALIANA, QUE SEPA lavar y planchar, preciso, 40 $; presentarse después de las 9, Azcuénaga [illegible].

SIRVIENTA JOVEN PARA TODO SERvicio, que sepa cocinar, precísase; Matheu 1002, primer piso. v11

SE NECESITA UNA MUJER PARA EL servicio de adentro de señora sola, [illegible] de 10 en adelante.

SIRVIENTA QUE ENTIENDA DE COCINA y otros quehaceres, preciso, Valentín Gómez 2985.

SE PRECISA UNA MUCHACHA PARA matrimonio solo; Rivadavia 2944, departamento 6. v11

SE PRECISA SIRVIENTA PARA TODO trabajo, con recomendación, Victoria 1233, piso 1o, izquierda.

SIRVIENTA QUE ENTIENDA BIEN de cocina, necesito, Av. de Mayo 1239, dentista.

SIRVIENTA QUE ENTIENDA DE COCIna para matrimonio solo, se necesita, Rodríguez Peña 117.

SIRVIENTA SE NECESITA, QUE ENtienda de cocina, Entre Ríos 186, 2o. piso.

SE PRECISA SIRVIENTA QUE ENTIENda bien de cocina, para matrimonio solo, buen sueldo, Serrano 2452. v11

SIRVIENTA PARA TODO SERVICIO DE corta familia, se precisa, sueldo 30 $, [illegible] 47, y una muchacha.

SIRVIENTA española, RECOMENDADA, para matrimonio solo se necesita, Córdoba 1914.

SIRVIENTA PARA TODO SERVICIO, sin pretensiones, se necesita, sueldo 30 $, Valentín Gómez 2012. v10

SIRVIENTA JOVEN QUE ENTIENDA DE cocina se necesita, hay mucama, Cabrera 4047, entre Laprida y Agüero. v10

SIRVIENTA CON CAMA, TODO SERVIcio, familia corta se necesita, sueldo 25 $, Ayacucho 554. v12

SE NECESITA SIRVIENTA QUE COCINE, LAVE, planche [illegible] para matrimonio, se prefiere argentina, presentarse de 9 a 12, Río Bamba 183.

SIRVIENTA SERIA DE BUENA PREsencia y con recomendaciones se necesita para corta familia, dirigirse Alsina [illegible].

SIRVIENTA PARA TRABAJOS INTERnos y [illegible], recomendada, que hable francés, se necesita, Piedras 737, hay cocinera. v12

SIRVIENTA PARA COCINA Y OTROS quehaceres, se precisa, inútil presentarse si no sabe cocinar, de 9 a 11 a. m., sueldo 35 pesos, Victoria 1049.

SE PRECISA CHICA DE 14 A 15 años, para servicio de dos señoritas, se le enseña oficio de modista y se le da 10 $, tratar Corrientes 4718. v11

SE NECESITA UNA SIRVIENTA PARA IR a Córdoba, para todo trabajo, familia de tres personas, dirigirse Hotel Majestic, [illegible]. v10

SIRVIENTA FORMAL, SE PREFIERE vasca, que sepa cocinar, con recomendaciones, sueldo 30 a 35 $, Venezuela núm. 1820. v11

SE NECESITA SIRVIENTA DE 16 A 19 años, en casa de familia, bien recomendada, para todo trabajo, tratar Rioja 771, de 9 a 10 a. m. v10

SIRVIENTA JOVEN Y BIEN DISPUESta, para todo quehacer de corta familia, se necesita, Garruchaga 237, dep. B, altura Triunvirato al 800. v11

SE PRECISA SIRVIENTA PARA TODO servicio, familia tres personas, entiende de cocina, y muchacha de 15 a 16 años para atender una niñita y pequeños quehaceres. Prefiéranse madre e hija, con recomendación, Thames 2643, media cuadra Plaza Italia. Presentarse después de las 1 p. m.

SERVICIO DOMESTICO OFRECIDO

AMA española, SE OFRECE PARA criar en su casa, Pavón 744, pieza 2.

AMA SE OFRECE CON LECHE DE 1 mes y medio, Venezuela 2192. v11

AMA DE LECHE SE OFRECE EN SU CAsa, [illegible] $, Labardén 350. v11

AMA CON LECHE DE UN MES, española, ofrece, Constitución 2037. v11

AMA SE OFRECE, ROBUSTA, SIN pretensiones, va al campo, Lavalle 1558.

AMA SE OFRECE PARA CRIAR EN SU casa, leche de 3 meses, casita particular, Humberto I 584.

AMA [illegible] años, LECHE DE 3 MESES se ofrece para criar un niño, [illegible], Humberto I 584. v11

AMA CON LECHE DE [illegible] DIAS SE OFRECE [illegible], Progreso 277. v12

AMA SE OFRECE PARA CRIAR EN SU casa [illegible] del niño [illegible] sirvienta para todo trabajo, Cevallos 452.

AMAS REVISADAS OFRECE AGENCIA Junín [illegible], sin comisión, U. T. 1414 Libertad.

AMA SE OFRECE CON ABUNDANTE leche de 2 meses, joven de 20 años, española, Charcas 2250, dep. 8. v10

AMA CON LECHE FRESCA SE OFRECE para criar un niño en su casa; Perú 1156. v10

AMA SE OFRECE CON LECHE DE 1 mes, Vera Cruz 2549, Avellaneda, Sarandí, por carta o personalmente. v10

AMA DE LECHE FRESCA PARA criar en su casa, se ofrece, Zamudio 980, Flores. v11

AMA CON LECHE DE 15 DIAS SE ofrece con abundante y buena leche, Carlos Calvo 2273. v11

AMA SE OFRECE PARA CRIAR EN SU casa buena leche, Cochabamba 2339, pieza 17. v10

AMA SE OFRECE SIN PRETENSIONES para casa del niño con certificados de la Asistencia Pública, Progreso 1671. v19

AMA JOVEN vasco-española, SE OFRECE con leche de 5 meses y buenos certificados, por carta o personalmente, Cerrito 1060, A. A. v11

AMA SE OFRECE, PARA CRIAR EN su casa, un chico, a mamadera, de toda confianza, para matrimonio solo; Herrera 2161. v11

AMA SE OFRECE, LECHE DE 4 meses, con certificado de la Asistencia Pública, sin pretensiones, U. T. 3648, Juncal, Río Bamba 611.

AMA CON LECHE DE 6 MESES se ofrece con buenas recomendaciones y certificado médico, Sáenz Peña 323, pieza núm. 12. v10

AMA ITALIANA DE 25 años, SE OFRECE para criar en su casa, leche de 20 días, cualquier sueldo. Monte Dinero 3822, Carmona Berardo. 10

AMA SE OFRECE, PARA CASA DEL niño, española, casada, teniendo comprobantes de su honradez y casamiento; presenta su hijo y certificado de la Asistencia Pública, Chacabuco 1078. v19

BUENA COCINERA ITALIANA, FORmal, recomendada ofrécese, ciudad y campo; San Martín 1156. v11

COCINERA RECOMENDADA, SE OFREce para corta familia, Moreno 1465. v11

COCINERA PRACTICA CON CAMA SE ofrece, Corrientes 1257, pieza 20.

COCINERA Y OTROS TRABAJOS, Argentina, se ofrece, Estados Unidos 4263.

COCINERA FORMAL CON RECOMENdaciones [illegible], México 659, pieza 20.

COCINERO GENOVES, CON BUENAS referencias se ofrece, Cerrito 222. v11

COCINERA FRANCESA, SE OFRECE, sabe [illegible], Victoria 1901.

COCINERA FORMAL SE OFRECE, ALSIna [illegible].

COCINERA SENCILLA Y OTROS quehaceres se ofrece, Alsina 1418.

COCINERA BIEN RECOMENDADA, SE ofrece, Talcahuano 78, dep. 2. v11

COCINERA O SIRVIENTA SE OFRECE para corta familia; Defensa 819.

COCINERA SE OFRECE PARA MATRImonio solo o corta familia; Perú 1162.

COCINERA DEL PAIS, SE OFRECE, con cama, buenos informes, Catamarca 97.

COCINERA SE OFRECE, CORONEL Díaz [illegible]. v11

COCINERA vasco-española, SE OFRECE, recomendada, Córdoba 2300. v11

COCINERA SE OFRECE SIN CAMA, Belgrano 1476, pieza 18.

COCINERA FRANCESA, SE OFRECE A casa de pensión, Victoria 1732.

COCINERA SE OFRECE, [illegible] 767, pieza 22.

SERVICIO DOMESTICO OFRECIDO

COCINERA española SE OFRECE CON recomendaciones, Paraguay 3501. v10

COCINERA FORMAL, CON BUENAS referencias, se ofrece; Bustamante 2339. v12

COCINERA BUENA SE OFRECE CON UN chico, sin pretensiones, Maipú 994, C. M. v11

COCINERO COMPETENTE, BUENOS INformes, poco sueldo, se ofrece, para familia, Callao 1500.

COCINERA DE PROFESION, VASCO-ESpañola, se ofrece con buenas recomendaciones; Venezuela 1465, pieza 6.

COCINERA SE OFRECE O TODO TRABAjo, bien recomendada, Bolívar 731, pieza 3.

COCINERO DE PROFESION, SE OFRECE para casa de familia o colegio, Victoria 1516. v11

COCINERA MUY ASEADA Y SERIA, que sabe su obligación, se ofrece, Arenales 13, teléfono 5148, Juncal.

COCINERA SE OFRECE, SABIENDO su obligación, u otros quehaceres, con chica de 3 años, México 1182. v11

COCINERA SE OFRECE, CON UNA CHIca de 10 años, para cocina y otros trabajos, Córdoba 2257, pieza 11. v11

COCINERA SE OFRECE, SABE SU obligación, sin cama, con muy buenos informes; Juncal 2213. v12

COCINERA SE OFRECE, PARA CASA de familia, con buena recomendación, sabe su obligación, Aroma 76, dep. 7.

COCINERA BUENA SE OFRECE, ITAliana, para cocinar y lisar ropa lisa, con buenos informes, sin cama; Junín 1396.

COCINERA DE PROFESION CON BUEnas recomendaciones se ofrece, Arenales 1495. v12

COCINERA SE OFRECE señora FORmal, para la cocina y algún otro trabajo para corta familia; Piedras 1214

COCINERA SE OFRECE PARA CASA de negocio o particular; tratar personalmente; Sarandí 1257.

COCINERA española SE OFRECE A FAmilia, formal y recomendada; Laprida 1150; por carta o personalmente.

COCINERA FORMAL, SE OFRECE, SIN pretensiones, sabe su obligación; San José 181. v11

COCINERA Y MUCAMA SE OFRECEN, saben su obligación, sin pretensiones; Charcas 3313. v11

COCINERA JOVEN, SE OFRECE, PARA cocina sencilla y algún otro quehacer de corta familia; Lima 282.

COCINERA REPOSTERA DE PRIMER orden, se ofrece, sin cama, con buenas recomendaciones; Charcas 2018.

COCINERA Y MUCAMA SE OFRECEN, con buenos informes; Santa Fe 1919, dep. 9. v11

COCINERA ITALIANA, DE PROFESION se ofrece, con buenas recomendaciones; Posadas 1466.

COCINERA SE OFRECE CON RECOmendaciones de 4 años en la misma casa; Coronel Díaz 2164. v11

COCINERA O SIRVIENTA SE OFRECE, sabiendo bien su obligación; Río Bamba 73.

COCINERA SE OFRECE, SABE LAVAR y planchar, con buenas recomendaciones, sin pretensiones, Talcahuano 291.

COCINERA ARGENTINA JOVEN, SE ofrece competente, para corta familia, Viamonte 1546.

COCINERA BUENA, SABE SU OBLIGAción, se ofrece, sueldo de 50 a 60 $. Victoria 1415.

COCINERA COMPETENTE, SE OFRECE con o sin cama, argentina, y quehaceres, Pozos 839.

COCINERA española CON DIEZ años DE práctica y buenas recomendaciones, se ofrece, B. Mitre 1723. v10

COCINERA GENOVESA, COMPETENTE, buenos informes, se ofrece; Salguero 668. v11

COCINERO ITALIANO, JOVEN, DE profesión, habla francés, se ofrece cualquier trabajo, pocas pretensiones, Brandzen 732. v11

COCINERO INDIANO QUE HABLA Y escribe inglés y entiende algo castellano se ofrece, Viamonte 835.—A. J. C. Browne. v11

COCINERA SABIENDO CUMPLIR CON sus obligaciones, desea colocarse con buena familia, buenos informes; Moreno 931.

COCINERA ARGENTINA SE OFRECE, tiene recomendaciones, sabe cocinar bien, hacer postres y toda clase de masas, Estados Unidos 2727. v9

COCINERA OFRECESE. COCINA SENcilla, sabe desempeñar su obligación, tiene buenos informes, sueldo muy poco, dándole pieza y comida a la hija; trabaja afuera; por carta, Larrea 1003, panadería v10

COCINERA SE OFRECE CON BUENOS informes, para ciudad o campo, para cocina y otros quehaceres, o para personas solas; dirigirse por carta o personalmente: calle Camarones 2962, Villa General Mitre, Flores. v10

DOS MUCAMAS SE OFRECEN A FAmilia, recomendadas; Montevideo núm. 453. v11

DOS HERMANAS DESEAN COLOCARSE para mucamas o niñeras en casa decente, son presentadas por el padre; tratar Paseo de Julio 420, pieza 1. v10

FAMILIA BELGA DEL CAMPO, MADRE e hija de quince años, para cocina, interior, lavar y planchar, se ofrece. Escribir Mme. de Regny, Gran Hotel Mayo

HOMBRE SERIO SE OFRECE, SIRVIENte, cocina regular, sueldo 15 $, Cevallos 660.

HOMBRE FORMAL DE 40 años, BUENOS certificados, desea colocarse, Azcuénaga núm. 71.

JOVEN DE 25 años CON CERTIFICAdos de buena conducta, se ofrece para el cuidado de escritorios, portero o mucamo en casa de caballeros, L. Serra; Victoria 829.

LAVANDERA Y OTROS QUEHACERES se ofrece, Venezuela 1292.

LAVANDERA SE OFRECE PARA RES-taurant u hotel; Rivadavia 4384.

LAVANDERA SE OFRECE PARA LA-var en su casa, Paraná 744, pieza 1.

LAVANDERA DE PROFESION OFRE-cese; Valle 2468, Palermo.

LAVANDERA FORMAL, PRACTICA, para negocio, se ofrece; B. Mitre 1786.

LAVANDERA SE OFRECE, ANCHOREna 378.

LAVANDERA SE OFRECE PARA TAller u hotel, tratar Moreno 1124.

LAVANDERA COMPETENTE, SE ofrece por días, Río Bamba 147. v11

LAVANDERA SE OFRECE POR DIA, semana mes, Montevideo 1926, pieza 9. v12

LAVANDERA SE OFRECE PARA lavar en hotel, restaurant o casa familia, Paraná 672.

LAVANDERA BUENA SE OFRECE, 0.60 doc., planchada 0.07 pieza; Castro Barros 140, Sra. Rosalía. v11

LAVANDERA PLANCHADORA, SE ofrece para casa de familia o sirvienta, sin cama, Chacabuco 937, al fondo. v10

MUCAMA BIEN RECOMENDADA SE ofrece, Victoria 1634, dep. 35.

MUCAMA RECOMENDADA SE OFRECE, formal, Moreno 1313.

MUCHACHA DE 16 años SE OFRECE PAra niñera o mucama, Belgrano 857.

MUCAMA FORMAL SE OFRECE, C. Calvo 474.

MUCAMA PRACTICA PARA CASA DE pensión, se ofrece, Independencia 746.

MUCAMA SE OFRECE, SABE COSER bien, Defensa 845, pieza 17. v11

MUCHACHA española, SE OFRECE, DE 15 años, Alsina 1887.

MUCAMA DE COMEDOR SE OFRECE o de adentro; Córdoba 2267, pieza 11.

MUCAMA CON BUENAS RECOMENDAciones, se ofrece; Sarandí 1139. v12

MUCAMA O SIRVIENTA JOVEN ofrécese; Venezuela 1044, pieza 11.

MUCHACHA DE 17 años, SE OFRECE para todo trabajo; Bolívar 1553, p. 10

MUCHACHO Y MUCAMA SE OFRECEN, Alsina 1676, altos.

MUCHACHA española, DE 14 años, SE ofrece; Independencia 734, pieza 14.

MUCAMA SE OFRECE, ITALIANA, SAbe bien planchar; B. Mitre 2272. v11

MUCAMA SE OFRECE, CON BUENA recomendación ocurrir Chile 1726.

MUCAMA GENERAL CON BUENOS INformes se ofrece; Corrientes 1894. v11

MUCAMA SE OFRECE, PERU 945.

MUCAMA DE ADENTRO, DE 39 años, se ofrece, recomendada; B. Mitre 2399.

MUCHACHA de 10 años, SE OFRECE para matrimonio sin chicos, México 1156

MUCAMA SE OFRECE CON RECOMENdaciones, Alsina 1418.

MUCAMA SE OFRECE PARA PENSION, práctica, sin cama, Belgrano 1850.

MUCAMA O SIRVIENTA, SE OFRECE con recomendaciones, Bolívar 732. v11

MUCAMA O SIRVIENTA, SE OFRECE bien recomendada, Salta 434.

MUCAMA niñera, SE OFRECE CON REcomendación, Bartolomé Mitre 1340. v10

MUCHACHA SE OFRECE PARA TODO trabajo, a corta familia, Soler 4645. v10

MUCAMA ARGENTINA SE OFRECE, ciudad o campo, Godoy Cruz 1672. v11

MUCAMA GENERAL, SE OFRECE CON buenas recomendaciones, Alsina 1132. v11

MUCAMA SE OFRECE CON BUENAS recomendaciones, R. Peña 1426, pieza 8. v11

MUCAMA DE ADENTRO SE OFRECE con buenas recomendaciones, Córdoba 1454.

MUCAMA DE ADENTRO Y COCINERA se ofrecen, saben su obligación, vasco-francesas, Venezuela 2344. v11

MATRIMONIO SE OFRECE, COCINERA y él práctico en cría de animales y plantaciones, recomendado, T. S.; Guaminí 892, ciudad.

MUCAMA BUENA SE OFRECE CON recomendaciones, sabe su obligación; Venezuela 1468, pieza 5.

MUCAMA SE OFRECE JOVEN, ASEAda, sabe planchar y zurcir, con recomendaciones; Independencia 1543.

MUCAMA PARA TODO TRABAJO SE ofrece, argentina, para pensión, Esmeralda 953. v11

MUCAMA DE ADENTRO SE OFRECE o general para matrimonio solo, Moreno 1403.

MUCAMA DE ADENTRO O COMEDOR, se ofrece con recomendaciones, Piedras 417.

MUCHACHA SE OFRECE PARA MUCAma o niñera o para todo trabajo, Oruro 1263.

MUCHACHO español de 16 años, SE ofrece para cualquier trabajo, Córdoba 2479.

MUCAMA JOVEN, PLANCHADORA DE fino, se ofrece, bien recomendada, por carta o personalmente; México 1319.

MUCAMO O PORTERO O MOZO DE lechería, se ofrece, sin cama, buenas recomendaciones; Reconquista 520. v11

MUCAMA O SIRVIENTA PARA TODO trabajo menos cocina, se ofrece, tiene recomendaciones, Paraná 572.

MUCHACHO español RECIEN VENIDO se ofrece para todo trabajo, Vieytes 1443. v12

MUCAMA CON RECOMENDACIONES sin pretensiones, se ofrece; Sáenz Peña 752.

MUJER SOLTERA, PARA LAVAR Y planchar menos brillo, para casa de familia, se ofrece; Sáenz Peña 752.

MUCHACHA SE OFRECE DE 20 años para corta familia; Independencia 2338.

MUCAMA DE ADENTRO O DE COmedor, se ofrece, buenos informes; Charcas 3255.

MUCAMA BUENA PRESENCIA, PRACtica para adentro o comedor, ofrécese L. T. 3648, Juncal; Río Bamba 611. v12

MUCAMA Y SIRVIENTA SE OFRECE, de buena presencia, con recomendaciones, Sarmiento 1551.

MUCAMA SE OFRECE, SABIENDO su obligación, con buenas recomendaciones; Independencia 734, pieza 14. v11

MUCAMO PRACTICO DE COMEDOR, SE ofrece, con recomendación; Santa Fe 1236.

MUCHACHA ITALIANA, PARA CORTA familia o matrimonio solo, por carta o personalmente; Acevedo 22.

MUCAMA SE OFRECE PARA HOTEL O casa particular, con buenas referencias, Chacabuco 525. v11

MUCAMA SE OFRECE PARA LAVAR Y planchar, con recomendaciones, Alsina 1152. v11

MUCHACHA JOVEN, SE OFRECE PAra niñera u otros quehaceres, Entre Ríos 461. v12

MUCHACHA española SE OFRECE PARA niñera o pocos quehaceres, de buena conducta, sabe coser, Alsina 1708. v10

MUCAMA SE OFRECE PARA TODO trabajo de corta familia, tiene recomendaciones, Moreno 1477. v10

MUCAMA PARA HOTEL SE OFRECE, sabe muy bien su obligación, con buena recomendación, Lima 519. v11

MADRE E HIJA, SE OFRECE PARA todo servicio, la hija 16 años, la madre tiene 32, andaluzas, Garay 1771. v11

MATRIMONIO VASCO SE OFRECE PAra tambo, competentes en el ramo, E. Moure 1849. v10

MUCAMA O niñera JOVEN BUENA presencia, se ofrece recomendada, Juncal 2144. v10

MUCAMA FORMAL, madrileña, SABE planchar bien y zurcir, Uruguay 329, panadería. v10

MATRIMONIO SE OFRECE, COCINERA y quintero o mucamo; Paseo de Julio 428. v11

MUCHACHO DE 12 años OFRECESE. mandados u otro trabajo; Gorriti 5960. v14

MUCAMA DE ADENTRO CON RECOmendaciones de 4 años, sabiendo planchar de almidón, se ofrece; Ayacucho No. 1440. v11

MUCAMA GENERAL O DE ADENTRO práctica y con recomendaciones se ofrece, General Paz 2311, U. Telef. 1449, Belgrano. v12

MATRIMONIO CON EXCELENTES REcomendaciones, se ofrece para cuidar casa por lo que den, por carta a I. Santos, Carranza 2320. v15

MUCHACHO SE OFRECE PARA CUALquier trabajo, sin pretensiones, casa de familia o negocio sabe leer y escribir, Mansilla 2415.

MUCAMA DE ADENTRO O GENERAL, con recomendaciones, 3 años personalmente de la misma casa, se ofrece, C. Calvo 966.

MUCAMA SE OFRECE, ARGENTINA, HA estado 14 años en casa francesa, recomendaciones en la misma casa de los patrones, Díaz Vélez 3989. v11

MATRIMONIO SE OFRECE, ELLA para cocina y lavar, él para quehaceres de casa, buenas recomendaciones, Rivadavia 4384. v11

MUCAMA DE COMEDOR O GENERAL, se ofrece, sabe planchar de almidón, tiene buenas recomendaciones, para corta familia, calle Venezuela 1127, pza. 24. v10

MUCAMA SE OFRECE CON BUENA REcomendación, 4 años de residencia en el país, siempre en la misma casa, tratar Catamarca 548. v10

MATRIMONIO FRANCES SIN HIJOS, se ofrece para el campo, él mucamo y jardinero, ella cocinera, bien recomendados, Bogado 4562. v11

MATRIMONIO vasco español SE OFRECE, cocinera, mucamo, portero o cosa análoga, para el campo o ciudad; Cochabamba 1177. v10

MUCAMO O PORTERO SE OFRECE con inmejorables recomendaciones y sin pretensiones; Cangallo 456, piso 1o., escritorio No. 107, U. Telefónica 586, Avenida.

MATRIMONIO MILANES, ANCIANO, solo, recomendado, se ofrece, ella buena cocinera, mucama, sabe coser, lavar y planchar, él cocinero, quintero, cochero, sin pretensiones; Cangallo 2899.

MUCHACHO DE 16 años, SE OFRECE, para limpieza o casa y mandados, con recomendaciones, presentado por su madre; dirigirse a A. V., Maza 557, departamento 31. v11

MATRIMONIO JOVEN Y CON CERTIficados se ofrece, ella es cocinera o lavandera, él para cualquier trabajo, es albañil, trabaja afuera, también va al campo o irían de porteros; Soler 3379, W. B.

MATRIMONIO español, VALENCIANO, se ofrece para el campo, él sabe de quinta y otros trabajos; la señora sabe de cocina, lavar, planchar y costura; ocurrir Alvarez 1806, de 7 a 10 a. m.

MATRIMONIO SIN HIJOS, DE 27 años, español, se ofrece, ella sabe coser y cortar, entiende algo de cocina y demás quehaceres de casa, el marido para limpieza y mandados, sin pretensiones, calle Labardén 158.

MATRIMONIO FORMAL, español, SIN hijos y de toda confianza, se ofrece como caseros, quinteros, cocinera sencilla, lavar, cuidar y criar aves, para tratar dirigirse a Merlo, F. C. O., a Vicente Martín, fonda de Saco. v11

MATRIMONIO SIN HIJOS SE OFRECE, herrero mecánico, competente en molinos, pozos semisurgentes, motores y máquinas agrícolas, entiende de carpintería, la señora cocina, criar aves y lavandera, por carta C. Torres, Alsina 1131. v10

NIÑERA Y MUCAMA SE OFRECEN BIEN recomendadas, Gazcón 98. v10

NIÑERA DE BUENA PRESENCIA, SE ofrece con recomendaciones, sale afuera, Piedras 817, piso 2o.

OFRECESE SIRVIENTA, TACUARI 142. v12

OFRECESE SIRVIENTA PARA TODO trabajo menos cocina; Balcarce 775.

OFRECESE SIRVIENTA PARA TODO todo trabajo; Belgrano 3271.

OFRECESE SIRVIENTA PARA TODO menos cocina; Cangallo 2652. v11

OFRECESE SIRVIENTA PARA TODO trabajo; E. Unidos 553.

OFRECESE SIRVIENTA PARA TODO trabajo, Perú 945.

OFRECESE COCINERA VASCO-española con recomendación, Rivadavia 2872

OFRECESE SIRVIENTA PARA TODO servicio, sabe cocinar, Bolívar 731, pieza 3.

OFRECESE SIRVIENTA PARA TODO trabajo, buenas recomendaciones, Lavalleja 1373. v11

OFRECESE señora ITALIANA PARA servicio de pocas personas, por 30 $. Victoria 1752.

OFRECESE SIRVIENTA BIEN RECOmendada, sin pretensiones, a matrimonio solo, sabe cocinar bien, Talcahuano 291

OFRECESE SIRVIENTA PARA TODO trabajo, sabe cocinar, 24 de Noviembre 473.

OFRECESE SIRVIENTA FORMAL, Recomendada, para todo servicio; Humberto I 684.

PORTERO O PEON FORMAL, SE OFRECE, recomendado, Maipú 668, pieza 16.

PORTERO O PEON DE PATIOS SE ofrece con buenas recomendaciones, Cerrito 667.

PEON DE LIMPIEZA Y MANDADOS, se ofrece con buenos informes, español, S. F. Venezuela 836.

PORTERO DE SOCIEDAD, TIENE CERtificados de su honradez se ofrece, Arenales 1699, U. T. 4605, Juncal.

SE OFRECE SIRVIENTA JOVEN PARA casa de familia; tratar Salta 661. v11

SIRVIENTA ENTIENDE DE COCINA, se ofrece; Chile 1690.

SE OFRECE SIRVIENTA PARA TODO trabajo, Corrientes 1148.

SE OFRECE SIRVIENTA, ENTIENDE bien de cocina, Salta 688.

SIRVIENTA española SE OFRECE CON buenas recomendaciones para corta familia, Sgo. del Estero 2119.

SIRVIENTA O MUCAMA PRACTICA SE ofrece, Bolívar 630.

SIRVIENTA QUE ENTIENDE BIEN DE cocina, se ofrece, Independencia 746.

SE OFRECE LAVANDERA PARA CASA de familia, Río Bamba 783. v11

Señora española, SE OFRECE PARA TOdo trabajo, Chacabuco 661. v11

SIRVIENTA SE OFRECE PARA TODO trabajo, sabe de cocina, Rivadavia 2539.

SIRVIENTA SE OFRECE PARA TODO trabajo; Alsina 1519, pieza 13. v11

Señora JOVEN SE OFRECE POR MES o por horas, todo trabajo; Chile 1365.

SIRVIENTA QUE ENTIENDE DE COCIna, se ofrece; Corrientes 1115.

SIRVIENTA RECOMENDADA, SE OFREce para cocina; Ombú 749.

SIRVIENTA SE OFRECE, PARA MUCAma o niñera; Cangallo 3339. v11

SIRVIENTA SE OFRECE, TODO SERVIcio; Medrano 309.

SIRVIENTA PARA TODO TRABAJO menos cocina, corta familia; Piedras 536.

SIRVIENTA PARA TRABAJAR, PARAná 744, pieza 33.

SE OFRECE COCINERA, SIN CAMA, española, Libertad 1068. v12

SE OFRECE COCINERA, PARA LAVAR y planchar; Uspallata 822. v11

SE OFRECE SIRVIENTA PARA CORTA familia, Juncal 1991, pieza 23.

SIRVIENTA SE OFRECE PARA TODO trabajo menos cocina, Moreno 908. v11

SIRVIENTA SE OFRECE, ENTIENDE de cocina y otros quehaceres, Bolívar 1185

SE OFRECE señora PARA LIMPIEZA O lavar por horas, Sáenz Peña 871.

SIRVIENTA SE OFRECE, DEFENSA 735, pieza 2.

Señora SE OFRECE MUCAMA, CON nene de 2 años o sin él, Ayacucho 260. v13

SE OFRECE MUCAMA O niñera BUEna, Rocha 1180, Boca. v11

SIRVIENTA SE OFRECE PARA TODO trabajo, Gurruchaga 1791. v11

SIRVIENTA JOVEN FORMAL SE OFREce para todo trabajo; Lima 1559.

SE OFRECE COCINERA CON BUENAS recomendaciones; Charcas 2143.

SE OFRECE LAVANDERA, LAVADO en casa o afuera; Crámer 435.

SIRVIENTA PARA TODO TRABAJO, ENtiende de cocina, California 1325.

SIRVIENTA FORMAL SE OFRECE, PAra todo trabajo; Victoria 3237. v11

SE OFRECE MUCHACHA DE 16 años, Loria 2137. J. D.

SIRVIENTA SE OFRECE, CON RECOmendaciones, todo trabajo; Oro 1905.

Señora SE OFRECE, PARA CUIDAR UN chico de despecho, en su casa, Solís 488.

Señora VIUDA SE OFRECE PARA criar niños en su casa, Monte Dinero 1126.

SE OFRECE SIRVIENTA, PARA TODO trabajo, corta familia, Belgrano 3027.

SE OFRECE SIRVIENTA PARA TODO menos cocina, Rivadavia 5131. v10

SE OFRECE SIRVIENTA O MUCAMA, con o sin cama; calle Doblas 785. v10

SIRVIENTA QUE ENTIENDE DE COCIna se ofrece, Quilmes 336. v10

SE OFRECE BUENA COCINERA SUplenta, Olazábal 3058, Belgrano. v11

SE OFRECE señorita ITALIANA PARA mucama, corta familia, Medrano 158. v10

SIRVIENTA española SE OFRECE, ENtiende de cocina, Bdo. de Irigoyen 475 v11

Señora SE OFRECE PARA LAVAR POR día o limpieza, por hora; Suipacha 818. v11

SE OFRECE SIRVIENTA ARGENTINA para cocinera o mucama, Solís 374. v11

SIRVIENTA SE OFRECE PARA TODO trabajo de corta familia, Juncal 2827. v11

SE OFRECE COCINERA PARA PERSONA sola o matrimonio sin cama, Junín 934 v11

SE OFRECE SIRVIENTA española CON buenas recomendaciones, Cevallos 963 v11

SIRVIENTA SE OFRECE PARA CORTA familia, recomendada; Sáenz Peña No. 988.

Señora FORMAL, SOLA, TRABAJADORA se ofrece para todo trabajo, para corta familia; Cerrito 1161.

Señora FRANCESA, FORMAL, SE ofrece para servicio de persona sola, Solís 532.

SE OFRECE señora PARA LIMPIEZA, medio día o por horas o para lavar en casa, Balcarce 925.

SIRVIENTA O MUCAMA SE OFRECE con buenas recomendaciones, Rivadavia 2543, Dto. 3.

SE OFRECE señora PARA CASA DE familia, lavar y planchar, por carta Corrientes 1153, A. M.

Señora FRANCESA SE OFRECE COMO dama de compañía para señora. Por carta a este diario, R. F. 35. v13

SIRVIENTA SE OFRECE, TODO TRABAjo de matrimonio solo, corta familia, ciudad o campo, Neuquén 850, Caballito.

SE OFRECE AMA PARA DAR PECHO 3 o 4 personas, por día, leche de 20 días, fresca y abundante, Almagro 730. v11

SIRVIENTA SE OFRECE PARA TODO servicio de corta familia y mucama o niñera, Córdoba 1377.

Señora SE OFRECE PARA COCINA O demás quehaceres, Sáenz Peña 736, pieza 13.

SIRVIENTA JOVEN CON INFORMES, para todo trabajo, sin cocina, se ofrece, con retiro, Paso 46.

SE OFRECE UNA COCINERA PARA casa de pensión o restaurant, Paraguay 2185. v11

Señora POR DIA O MEDIO DIA PARA limpieza o lavar, se ofrece, Liniers 1875.

Señora SE OFRECE CON CHICA DE 12 años, para todo trabajo, menos cocina, México 1212, pieza 22.

Señora JOVEN, SE OFRECE PARA cualquier trabajo casa de familia, durante el día, Thorne 1122.

SE OFRECE COCINERA CON MUY BUEnas recomendaciones con o sin cama, argentina, Bernardo de Irigoyen 1422.

SIRVIENTA FORMAL SE OFRECE PAra todo trabajo con buenos informes; Sáenz Peña 523, pieza 15.

Señora SE OFRECE PARA UN SERVIcio de algunas horas por día, entiende de cocina; Soler 3865.

SIRVIENTA SE OFRECE PARA TODO trabajo de corta familia, sabe cocinar; Venezuela 1468, pieza 3. v11

Señora FORMAL SE OFRECE, QUE entiende de cocina, con referencias para servicio de poca familia; Anchorena 64.

SE OFRECE SIRVIENTA, ENTIENDE de cocina con buenas recomendaciones, campo o ciudad, Cochabamba 2378. v11

SE OFRECE SIRVIENTA PARA TODO trabajo con recomendaciones, Rivadavia 5034. v11

SE OFRECE COCINERA CON BUENAS recomendaciones por carta o personalmente, G. G., Viamonte 2071. v12

SIRVIENTA SE OFRECE PARA COCIna, lavado y planchado, San Juan 234, pieza 10.

SIRVIENTAS, SE OFRECEN DOS, ENtienden de cocina, una para dormir afuera, Humberto I 950.

SIRVIENTA SE OFRECE PARA CORTA familia, entiende bien de cocina, Tucumán 655.

SIRVIENTA O MUCAMA española, SE ofrece recomendada, Lavalle 2165, pieza 18.

SIRVIENTA FORMAL SE OFRECE, ENtiende un poco de cocina, Billinghurst 466. v11

SIRVIENTA SE OFRECE PARA TODO trabajo, prefiere poca familia, San Juan 5. v11

SE OFRECE MUCAMA PARA CUALQUIER trabajo menos cocina y se prefiere que sean otras sirvientas, México 1465, p. 19.

SE OFRECEN MUCHACHOS ESPAÑOles de 16 y 18 años, para cualquier trabajo, Jujuy 562.

SE OFRECE señorita DE ALTA ITALIA, formal para casa de familia, fina, mucama competente, tratar B. Mitre 2369.

SIRVIENTA RECIEN VENIDA, española de 19 años, se ofrece para todo trabajo menos cocina, Vieytes 1498. v11

Señora SE OFRECE, COMPETENTE para cocina, sin cama; Chile 2016, P. la B. v12

Señora SE OFRECE, SABE ALGO DE cocina, con chico de 11 años, sabe escribir; S. del Estero 1481.

SIRVIENTA SE OFRECE PARA TODO trabajo; sabe un poco de cocina con recomendaciones, Bolívar 872. v11

SIRVIENTA SE OFRECE, ENTIENDE DE cocina, mucama o niñera, va al campo, Nombres 658.

SE OFRECE AMA PARA CRIAR EN SU casa, leche fresca; Iberá 3779, Belgrano. v11

SIRVIENTA PARA TODO TRABAJO, con buenas recomendaciones, se ofrece, Defensa 913.

SIRVIENTA SE OFRECE PARA TODO trabajo, entiende de cocina, con recomendaciones, Salta 1231, pieza 48.

SIRVIENTA SE OFRECE PARA COCIna sencilla y otros quehaceres; Chacabuco 752, pieza 12.

Señora AGIL Y DISPUESTA PARA EL trabajo, sabe cocinar, se ofrece; Perú 651. v11

SIRVIENTA SE OFRECE, española, O mucama, para corta familia, recomendada; Sarmiento 1551.

Señora FORMAL, RECOMENDADA, SE ofrece para cocinera, y mucama formal, Charcas 2367, dep. 23. v11

SIRVIENTA NO JOVEN SE OFRECE, sabe su deber, formal, sin pretensiones; Venezuela 1145.

SE OFRECE MUCAMA DE ADENTRO, con buenas recomendaciones; Carlos Calvo 811, pieza 19. v11

SIRVIENTA SE OFRECE, PARA CORTA familia, sabe cocinar, con buena recomendación; Castro Barros 736.

SIRVIENTA SE OFRECE, ENTIENDE de cocina, para corta familia, con buenas recomendaciones; Río Bamba 73.

SE OFRECE UNA JOVEN, PROVINCIAna, para mucama o todo trabajo menos cocina; Caseros 2136.

Señora JOVEN vasco-española, CON NIña, se ofrece para matrimonio o persona sola; Cerrito 1066.

SE OFRECE señora COCINERA Y ALgún otro quehacer, con o sin chico de 11 años, Bulnes 2661. v12

SIRVIENTA FORMAL, SE OFRECE para todo trabajo, entiende de cocina, Bernardo de Irigoyen 1342

SIRVIENTA SE OFRECE PARA TODO trabajo, sueldo de 30 a 35 $, Piedras 1268.

SE OFRECE MUCAMA BUENA, CON buenas referencias, tratar Martín Rodríguez 531. v10

SE OFRECE SIRVIENTA PARA TODO servicio menos cocina, Independencia 2456. v18

SE OFRECE SIRVIENTA PARA TODO trabajo, 40 pesos, sin cama, San Juan 7638. v10

Señora SE OFRECE PARA TODO TRAbajo, sin cama, lava y plancha, Superí 1371, Belgrano. v10

Señora SE OFRECE, PARA COMPONER ropa de señora y hombre, trabajo esmerado, Rawson 539. v10

Señora SE OFRECE PARA CUIDAR UN niño de despecho en su casa; Pueyrredón 576. v10

SE OFRECE española PARA MUCAMA, sabe lavar y planchar, buenos informes Moreno 1477. v10

SE OFRECE SIRVIENTA PARA TODO trabajo menos cocinar, Montes de Oca 486. v10

SE OFRECE SIRVIENTA DE CONFIANza para matrimonio solo, entiende de cocina sencilla, Uruguay 123. v16

SIRVIENTA SE OFRECE, SIN PREtensiones, para matrimonio; tratar en casa de los patrones: Defensa 219. v10

SE OFRECE SIRVIENTA PARA TODO trabajo, para corta familia o matrimonio solo; Barrientos 1548. v10

SE OFRECE MATRIMONIO español, EL marido para portero y la mujer cocinera, con buenas recomendaciones, Salta 239. v11

SE OFRECE AMA DE LECHE, PRIMEriza y persona sana, tratar por carta a Inés Blanco de Navarro, est. Arribeños, F. C. P. v12

SE OFRECE AMA ITALIANA, MUJER robusta de 26 años, leche fresca de 15 días, con buena recomendación; Godoy Cruz 2685.

SE OFRECE UNA COCINERA O MUCAma, sabe planchar y coser a máquina, con buenas recomendaciones; por carta o personalmente; B. Mitre 3214. v11

Señorita ITALIANA, PIAMONTESA, joven, de buena presencia, se ofrece como cocinera y otros quehaceres, Cabildo 3339. v11

Señora HONRADA, SE OFRECE PARA todos los quehaceres de una casa menos cocina, con referencias; dirigirse personalmente o por carta, Junín 1747.

SE OFRECE MATRIMONIO, ELLA COcinera, él portero, ordenanza o mucamo, con buenas recomendaciones de la casa que han estado; Zelaya 3181.

Señorita ITALIANA SE OFRECE COMO dama de compañía o mucama de adentro para señora sola, da buenas referencias: Corrientes 3115, dep. 17.

SE OFRECE MUCHACHA SERIA PAra matrimonio solo o corta familia, Sarmiento 1501, Unión Telefónica 5537, Libertad. v11

Señora JOVEN, SE OFRECE CON UNA chica de 6 años, entiende algo de cocina, sabe lavar y planchar, dirigirse Maipú 875.

Señora JOVEN SE OFRECE PARA MAtrimonio o atender persona sola, muy respetable, se dan referencias; tratar Acevedo 2161. v11

SE OFRECE SIRVIENTA CON HIJA de 14 años, para todo trabajo, sabe cocinar, lavar y planchar de almidón; México 1182, pieza 19.

SE OFRECE UNA MUJER ARGENTINA, para todo trabajo y cocina, en cambio de pieza y pequeño sueldo; Catamarca 567.

SE OFRECE AMA JOVEN, ABUNDANTE leche, para criar en casa, o sea en casa del niño, leche primeriza, de 4 meses; 24 de Noviembre 623.

SIRVIENTA SE OFRECE PARA MUCAma, con recomendaciones, lo mismo por carta que en persona, Andrés Arguibel 1578. v13

SE OFRECE SIRVIENTA PARA CASA de matrimonio solo o corta familia, sabe de cocina, con buenos informes; Gallo 1860. v11

SIRVIENTA FORMAL, PARA TODO trabajo, entiende algo de cocina, para matrimonio o corta familia, se ofrece, bien recomendada, Sarmiento 1500. v11

SIRVIENTA JOVEN, MUY SERIA Y DE buena presencia, sabe cocinar y demás obligaciones, se ofrece para corta familia, Sgo. del Estero 1939.

Señora PRESENTABLE, DE 30 años, madrileña, se ofrece para dama de compañía o para cuidar niños o persona sola, para capital o fuera, Suipacha 521.

SIRVIENTE INDIANO, QUE SABE COcinar, habla y escribe inglés y entiende algo castellano se ofrece, Viamonte 835.—A. J. C. Browne. v11

SIRVIENTA FORMAL OFRECESE PARA dos o tres personas mayores, con recomendaciones y sin pretensiones; Bustamante 1666. v10

SE OFRECE MUCAMA RECOMENDADA o para matrimonio solo entiende de cocina, por carta o personalmente, Alsina 1706. v10

Señora madrileña SE OFRECE CON niña de 15 meses para lavar, planchar o cualquier trabajo, ciudad o campo, Senillosa 1428. v11

Señora SOLA, SERIA, TRABAJADORA se ofrece para los quehaceres de corta familia, entiende un poco de todo, no atiendo no siendo con la misma patrona San Juan 568. v11

Señorita SERIA, EDUCADA Y PROLIJA se ofrece para compañía en corta y distinguida familia o toda clase de costura y labores u otro empleo.—J. P., Pizmanto 1372.

SIRVIENTA FORMAL DE 20 años SE ofrece para cualquier trabajo; entiende de cocina con buenas recomendaciones, presentada por su familia, Castro Barros 950.

SE OFRECE MATRIMONIO, ELLA DE sirvienta, el marido de herrero, trazador, entiende de molinos, máquinas agrícolas, con buenos certificados J. Valeggiani, Iriarte 668.

Señorita BIEN RECOMENDADA OFRÉcese para dama de compañía o casa de pocas personas, quehaceres interiores costura y plano, pocas pretensiones; Chile 607.

SE OFRECE JOVEN BIEN EDUCADO, de buena presencia y con recomendaciones inmejorables, también sea como portero o mucamo de casa particular; por carta A. G., Rodríguez Peña 12. v11

SE OFRECE PORTERO de 30 años formal, pretensión de 25 a 30 $ por mes para dentro o fuera de la capital, escribir a Manuel Rubio, Franklin 840, Caballito, ciudad. v10

SE OFRECE MATRIMONIO ARGENTINO ella buena cocinera o criar aves, él peón para la ciudad o estancia, tiene recomendación, dirigirse por carta Lafinur 133 Palermo, A. V. v11

Señora SOLA, SERIA Y MUY EDUCADA desea ocuparse de mucama de adentro o dama de compañía, sabe cortar y coser ropa blanca con buenas recomendaciones, dirigirse por carta o personalmente a E. M. Rivera 1275 v11

VIUDA SOLA DE 35 años, SE OFRECE sabe de todo un poco, de confianza, sin pretensiones, Castro Barros 2167 v10

VIUDA JOVEN ARGENTINA CON NE... de ... años, distinguida, y buenas ... desea ocuparse para atender casa de familia honorable o persona sola, prefiere el campo, dirigirse por carta o personalmente, Talcahuano 328, p. 22. v12

LICITACIONES

MINISTERIO DE MARINA—DIRECCION general administrativa (Paseo Colón y Brasil).—Llámase a presentación de propuestas hasta las 2 1/2 p. m. de los días que se indican a continuación para las licitaciones de: Junio 8. Equipos y sastrería con cargo, pan y galleta, y carne fresca durante el 2o. semestre del corriente año Junio 15. Artículos de electricidad. Pormenores, pliegos de condiciones, etc., ocurrir a la División Compras. v22

MUNICIPALIDAD DE LA PLATA—LICITACION para construir 40.101 metros cuadrados de afirmado de adoquines con base de hormigón en Berisso (Ensenada). — Por disposición del señor comisionado de ... llámase a licitación para construir 40.101 metros cuadrados de afirmado de adoquines de granito con base de hormigón y toda otra obra accesoria en Berisso (Ensenada). Los interesados podrán consultar los planos y pliegos de condiciones en la dirección de obras públicas de la municipalidad, todos los días hábiles. Las propuestas deberán ser presentadas en sobre cerrado y en el sello correspondiente. El acto de licitación tendrá lugar en el despacho del Sr. Comisionado, el día 15 de Mayo próximo a las 3 p. m. y hasta las 2 p. m. del mismo día serán admitidas las propuestas.—La Plata, Abril 24 de 1915.—Manuel M. Alvarez, secretario. v15myo

EDICTOS JUDICIALES

EL señor JUEZ DE 1a. INSTANCIA EN lo civil de la capital de la República, doctor don Pedro V. Melendez ha dispuesto se cite, llame y emplace por el término de treinta días contados desde la primera publicación del presente, a todos los que se consideren con derecho a los bienes dejados por don Ambrosio De Fazio, ya sea como herederos o acreedores para que dentro de dicho término comparezcan a deducir sus acciones en forma por ante su juzgado y secretaría del que subscribe, bajo apercibimiento de lo que hubiere lugar por derecho.—Buenos Aires, Abril 6 de 1915.—Narciso Arrotea Molina. v17m

BANCOS Y COMPAÑIAS ANONIMAS

BANCO POPULAR ARGENTINO—Sociedad Cooperativa de Crédito (Limitada). Bartolomé Mitre 370. Vigésima octava asamblea general ordinaria. De acuerdo con lo que prescribe el art. 46 de los estatutos, se cita a los señores accionistas de este Banco a asamblea general ordinaria que se verificará el domingo 23 del corriente a las 10 de la mañana, en su local, calle Bartolomé Mitre 370.

ORDEN DEL DIA

1o. Lectura de la memoria y balance. 2o. Elección de un síndico y suplente. 3o. Elección de los socios que deben reemplazar a los directores siguientes, que han terminado su mandato, de acuerdo con el artículo 57 de los estatutos: señores Félix G. de Alzaga, Horacio J. Ferrari, José G. Balcarce, Dr. Eduardo Peña, Ing. Luis Valiente Noailles, por fallecimiento del señor Leandro Lynch y por renuncia del Dr. Pedro C. Iturralde. 4o. Elección de cinco directores suplentes. 5o. Designación de los socios que en representación de la asamblea deben suscribir el acta respectiva. Nota: Para concurrir a la asamblea los señores accionistas deben solicitar en el Banco las tarjetas de entrada correspondientes, las que se darán hasta un día antes del fijado para la asamblea.—Buenos Aires, Mayo 4 de 1915.—El secretario. v23

BANCO DE LONDRES Y RIO DE LA Plata Ltdo.—Londres, París, Amberes agencia en Nueva York, Buenos Aires. Bartolomé Mitre 399; Barracas al Norte. Avenida Montes de Oca 701; Once de Septiembre. Pueyrredón 301; Bernardo de Irigoyen 1138; Boca. Almirante Brown 1150 sucursal Norte, Santa Fe 2129; Rosario Mendoza, Bahía Blanca, Concordia, Tucumán, Paraná, Córdoba, Montevideo, calle Cerrito 702, agencia calle Río Negro número 5; Paysandú, Salto Oriental, Río de Janeiro, Pará, Pernambuco, Sao Paulo Santos, Bahía, Curityba, Victoria, Manaos (Brasil), Valparaíso. La tasa de interés de esto Banco desde la fecha hasta nuevo aviso será como sigue:

ABONA

	Papel	Oro
Por depósitos a la vista, con libreta	Sin interés	
Por depósitos en cuenta corriente	Sin interés	
Por depósitos a tres meses fijos	3 ½ %	2 ½ %
Por depósitos a seis meses fijos	4 %	3 %
Por depósitos en Caja de Ahorros, hasta pesos 10.000 oro		3 %

COBRA

	Oro y papel
Por adelantos en cuenta corriente	9 %

Se reciben depósitos en Caja de Ahorros en las sucursales Once de Septiembre, calle Santa Fe, calle Bernardo de Irigoyen Boca del Riachuelo y Barracas al Norte. James Dey y Harry Scott, gerentes.—Diciembre 31 de 1913.

BANCO ESPAÑOL DEL RIO DE LA Plata.—Casa matriz: Reconquista 200, Buenos Aires.

Capital suscripto	$ m|l	100.000.000.—
Fondo de reserva	" "	47.480.945.10
Capital realizado	" "	97.796.230.—
Primas a recibir	" "	1.322.262.—

Sucursales — En el exterior: Barcelona, Bilbao, Coruña, Génova, Hamburgo, Londres, Madrid, Montevideo con una agencia, París, Río de Janeiro, Sao Paulo, Santos, San Sebastián, Valencia y Vigo.

En el interior: Sucursales en Adolfo Alsina, Bahía Blanca, Balcarce, Bartolomé Mitre, Carlos Casares, Concordia, Córdoba, Coronel Suárez, Dolores, La Plata, Lincoln, Lomas de Zamora, Mendoza, Mercedes (Buenos Aires), Mar del Plata, Mercedes (San Luis), 9 de Julio, Pergamino, Pehuajó, Posadas, Rivadavia, Rosario con una agencia, Rafaela, Salliqueló, Salta, San Juan, San Nicolás, Santa Fe, Santiago del Estero, San Pedro, Tres Arroyos, Tucumán y Villaguay.

Agencias en la capital: Núm. 1, Pueyrredón 185; núm. 2, Almirante Brown 1422; núm. 3, Vieytes 1000; núm. 4, Cabildo 2027; núm. 5, Santa Fe 2201; núm. 6, Corrientes 3200; núm. 7, Entre Ríos 1145; número 8, Rivadavia 6902; núm. 10, Bernardo de Irigoyen 1399; núm. 11, Caseros 2966; núm. 12, Charcas 1...; núm. 13, Bolívar 399; núm. 14, Belgrano 2364; núm. 15, Bernardo de Irigoyen 179; núm. 16, Reconquista esquina Santa Fe.

Corresponsales directos en todo el mundo. Abona papel y oro:

	m|legal	oro
En cuenta corriente	1 %	1 %
A 30 días	1 ½ %	1 ½ %
A 60 días	2 ½ %	2 ½ %
A 90 días	3 ½ %	3 ½ %
A 6 meses	4 %	4 %
A 1 año	4 ½ %	4 ½ %
A 2 años	5 %	5 %
A 3 años	5 ½ %	5 ½ %
A 4 años	6 %	6 %
Depósitos a premio con libreta desde 10 $ c|l hasta 10.000 $ c|legal, después de 60 días	4 %	4 %
Cobra:		
En cuenta corriente	9 %	9 %
Descuentos generales	Convenio	

Buenos Aires, Marzo 31 de 1915.—Elías D. Arambarri, gerente.

BANCO ALEMAN TRANSATLANTICO.—Oficina principal en Buenos Aires, calle B. Mitre y Reconquista. Sucursales urbanas: No. 1, Callao esquina Corrientes; núm. 2, Santa Fe esquina Larrea; No. 3, Lima 1666. Sucursales en Mendoza, Rosario de Santa Fe, Tucumán, Bahía Blanca, Córdoba, Uruguay, Chile, Brasil, Perú, Bolivia y España.

PAGA

Por depósitos en cuenta corriente, oro	Sin interés	
Id papel hasta $ 200.000 m|n.	1	%
A plazo fijo, hasta 20.000 $ oro o $ 50.000 m|n., por dos meses	2 ½	%
Por tres meses	4	%
Por seis meses	4 ½	%
En Caja de Ahorros, cuando no se retiren dentro de 60 días, desde $ 10 a 20.000	4	%

C. Lingenfelder, gerente.

BANCO DE LA PROVINCIA DE BUENOS Aires.

Capital autorizado $		125.000.000
" emitido	" 50.000.000	
" sección hipotecaria	" 25.000.000	75.000.000
Capital realizado	"	62.018.575
Fondo de reserva		5.0..0.888.—

Casa matriz: La Plata. Casa en Buenos Aires, San Martín núms. 133|39 y Bartolomé Mitre núm. 455.

56 sucursales en la provincia de Buenos Aires.

Agencias en la capital federal: Núm. 1, calle Bernardo de Irigoyen 920; número 2, calle Santa Fe 1899, esq. Río Bamba; número 3, Cabildo 2091 (Belgrano); número 4, Pueyrredón 181 (Once de Septiembre).

Corresponsales en los demás pueblos de la provincia y en los principales puntos del interior de la República y territorios nacionales, y en las más importantes plazas comerciales del exterior; en Europa, Estados Unidos de América, México, Panamá, Cuba, Costa Rica, Guatemala, San Salvador, Venezuela, Colombia, Perú, Chile, Bolivia, Uruguay y Paraguay.

Tiene corresponsales y gira sobre todos los puntos de ESPAÑA, y los de FRANCIA e ITALIA, que tienen oficina postal.

El Banco se ocupa de toda clase de operaciones bancarias: Descuentos, cauciones; recibe depósitos abre cuentas corrientes, emite giros y cartas de crédito. Se encarga de cobranzas de documentos, cupones y cuotas de terrenos; de administraciones generales y de propiedades. Hace préstamos con garantía hipotecaria, en efectivo y en bonos, pagaderos en 33 años.

TASA DE INTERES

Abona: Depósito en c|c. o|s y c|l	1	%
Caja de Ahorros hasta 10.000 $. después de 60 días	4	%
Con libreta a 90 días renovables hasta $ 20.000	4	%
Depósitos a plazo fijo a 30 días	2	%
Depósitos a plazo fijo a 60 días	3	%
Depósitos a plazo fijo a 90 días	3 ½	%
Mayor plazo convencional		
Cobra: Por adelantos en c|c.	9	%

Buenos Aires, Febrero 13 de 1915.

Virginio Maffei, gerente.

BANCO ANGLO-SUDAMERICANO. Ldo. Londres, París, Hamburgo, Montevideo, Buenos Aires, Rosario, Mendoza, San Rafael, Bahía Blanca, Gallegos, Punta Arenas, Coquimbo, Serena, Copiapó, Antofagasta, Concepción, Chillán, Santiago, Valparaíso, Iquique y Talcahuano. Agencias en Nueva York. Abre cuentas corrientes; recibe depósitos en caja de ahorros y a plazo fijo.—W. Mc. Robert, gerente.

BANCO DE ITALIA Y RIO DE LA PLATA único corresponsal en la República del Tesoro Italiano y del Banco di Napoli, casa central, Bmé. Mitre 434 al 448

SUCURSALES

En la capital: No. 1, calle Corrientes esq. Pueyrredón, No. 2, Montes de Oca 2099; No. 3 Paseo de Julio No. 1528; No. 4, Moreno 2300. No. 5, Rivadavia 8499. En el interior: Rosario de Santa Fe, La Plata, Bahía Blanca, Paraná, Concordia, Gualeguaychú, Gualeguay, Uruguay, Victoria, Curuzú-Cuatiá, La Paz, Resistencia (Chaco).

AGENCIAS

Puerto Ing. White (B. Blanca)
Ensenada (La Plata)

		Oro sell.
Capital realizado	$	10.000.000.—
Fondo de reserva	"	922.330.—
Fondo de previsión	"	2.300.000.—

SE ABONA

	C|legal	Oro sellado
Por depósitos en cuenta corriente	1 %	1 %
A plazo fijo de 30 días	2 %	2 %
A plazo fijo de 60 días	3 %	3 %
A plazo fijo de 90 días	4 %	4 %
A plazo fijo de 180 días	5 %	5 %
A mayor plazo	Convencional	

El Banco expide cartas de crédito, vende giros y transferencias por cable sobre todas las principales ciudades de Europa Norte América, Brasil, Chile, Paraguay, República Oriental del Uruguay, como también emite giros y recibe remesas al cobro sobre todas las sucursales del Banco de la Nación Argentina y órdenes de pago sobre los pueblos de Italia. El Banco trata en general todas las operaciones bancarias — Buenos Aires 10 de Febrero de 1915.—El director-gerente, Onorio Stoppani.

SOCIEDAD COOPERATIVA Lda. EMpleados de Banco. Convocatoria: La C. D. convoca a los señores accionistas a la asamblea extraordinaria, que tendrá lugar en el salón del 3er. piso del diario LA PRENSA el día 15 de Mayo próximo, a las 3 p. m., para tratar la siguiente

ORDEN DEL DIA

1o. Discusión del proyecto de modificación de los estatutos sociales, presentado por la C. D. 2o. Nombramiento de dos socios para firmar el acta de la asamblea. Se previene a los señores accionistas, que para poder asistir a la asamblea, deberán solicitar la correspondiente boleta de ingreso en la administración de la sociedad, Florida 588, antes del día 12 de Mayo próximo. Buenos Aires, Abril 29 de 1915. El presidente, Carlos J. Botto. El secretario, José Boccini. v15m

LA PRENSA

Buenos Aires, Mayo 10 de 1915

LA INMIGRACION DE OBREROS Y ARTESANOS

La selección del inmigrante constituye una aspiración general que se ha exteriorizado por unos y por otros en repetidas ocasiones, como un desiderátum, pero sin insistencia y, sobre todo, sin concretarse en un sistema de observaciones, susceptibles de procurar conceptos claros sobre el asunto, ni elementos de estudio útiles para arribar a una conclusión, en materia que reviste, sin embargo, tanto interés público.

La tesis existe, pues, pero el tema no se ha tratado a fondo, tal vez por ignorancia acerca del fenómeno inmigratorio que, tras su aparente claridad y su sencillez seductora, encierra complejidades no sospechadas y laberintos desviadores hacia la más completa especulación imaginativa.

El país exige ya que se dilucide el tema, no sobre una base de alarmas que serían infundadas, pero sí con una visión de nuestras bien entendidas conveniencias en el sentido de determinar un concepto definido en vista de prudentes reformas de la ley del ramo, con tendencia a obtener la selección posible del inmigrante.

La selección posible, decimos, porque es muy difícil establecer un criterio que se imponga al espíritu con evidencia imperativa, como una pauta de clasificación del individuo que nos llega de afuera para trabajar en la República. Sólo a grandes rasgos, en términos generales, forzosamente vagos, por ende sin aplicación práctica, pueden emitirse juicios favorables o adversos a tales o cuales procedencias, a tales o cuales gremios, a tales o cuales individuos.

Cuando se trata de fijar un criterio acerca de los elementos, indudablemente perjudiciales, por su grado máximo de incapacidad moral u orgánica, la tarea no es difícil. El mendigo, el criminal, el loco y otros individuos de estas categorías son tan malos, tan peligrosos, tan nulos, tan contradictorios con la noción que imponen el orden y la salud pública, que su calificación no presenta mayores dificultades. Vimos, sin embargo, en el artículo que dedicamos a este punto, cuán indefensos nos hallamos contra los fáciles ardides con que esos sujetos burlan las disposiciones prohibitivas en vigor, y cuán justificado es el medio que propusimos para librarnos de estos grupos de seres antisociales que vienen también a buscar ambiente propicio en la República, a nuestra costa exclusiva.

Pero fuera de estas categorías, llega también mucha gente de mínimo valor económico a molestar, a ocupar espacio, a pesar de algún modo sobre la comunidad. Consistiría el ideal de un criterio de selección hallar el medio de determinar el valor de cada sujeto en relación con nuestras necesidades, con nuestra idiosincrasia, pero ello es imposible. No obstante, algo se ganaría si pudieran fijarse ciertos principios susceptibles de responder a estas interrogaciones: ¿cuáles son los inmigrantes inútiles? ¿cuáles los útiles, en relación con las necesidades y la índole de la República?

Nos hemos propuesto a la par de la demostración de la urgencia que hay en adoptar algunas medidas restrictivas de la entrada, o, por lo menos, del arraigo en masa de todo lo que se vuelca en el país, definir también conceptos directores aplicables a la apreciación del inmigrante, y decimos: decididamente, hay malos inmigrantes, y conviene pensar en ello: es tiempo ya de dedicar algún espacio a fijar esta noción, a saber: que hay gente que viene a la República en crecido número, y que sería preferible permaneciera en su lugar de origen.

Puntualizamos el axioma porque no se halla bien arraigado en los espíritus, y él es, sin embargo, un punto de partida inicial que, en adelante, no deberá hallarse ausente del ánimo del publicista ni del hombre de Estado.

Si no alcanzáramos más que a arraigar este principio que es por su esencia misma restrictivo, y que contiene el germen de una doctrina útil para el país, daríamos por bien empleado nuestro esfuerzo; pero vamos más lejos en el desarrollo de aquel pensamiento.

Proponemos, en primer lugar, el medio eficaz de librarnos de los elementos calificables dentro del artículo 32 de la ley actual, que hoy ingresan y se instalan como si la habilidad con que la burlaron fuera un salvoconducto y un derecho adquirido, y en segundo término, establecemos las grandes categorías inmigratorias, en relación con un significado y un valor económicos, haciendo a su respecto las reflexiones oportunas tendientes a caracterizar su acción en nuestro medio.

Ya nos hemos ocupado de los jornaleros y de los comerciantes y dependientes. En la escala de valores siguen a estas categorías los obreros industriales y los artesanos. Con ellos ingresamos a un terreno menos inseguro, menos solicitante de las prudentes reticencias que nos sugirió el estudio de los capítulos anteriores.

Vimos que el jornalero es un auxiliar indispensable, pero capaz de crear problemas si acude en exceso, y que los comerciantes y dependientes de clase ínfima que acusa el correspondiente rubro de la estadística son, en realidad, inmigrantes no deseables. Pasamos, ahora, a una categoría de más valor económico creador y más individualidad económica, por consiguiente. Esta categoría comprende dos grandes divisiones: los obreros dedicados a las industrias fabriles y los artesanos.

Nuestro país ha adquirido un gran desarrollo industrial en los últimos 30 años. En 1887 las industrias bonaerenses eran incipientes; sólo había empleado en ellas un capital de pesos 19.500.000, en números redondos. Según el censo levantado por la dirección de industrias y comercio del Ministerio de Agricultura, en 1913, ese capital ha alcanzado a la cifra enorme de 536.000.000 de pesos. Este acrecimiento considerable revela que hay mercado expansivo para colocar una producción industrial que crece en línea paralela con el aumento de la población. Puede contarse, en consecuencia, con un margen progresivo para la entrada y el arraigo de obreros a emplearse en industrias fabriles.

Sin el propósito de extremar una nomenclatura minuciosa, anotamos, en relación con el tema, cuatro rubros del ingreso de inmigrantes dedicados a cuatro de las industrias más desarrolladas: los tejidos, la zapatería, las artes mecánicas y la herrería. En 1913, año a que nos referimos para establecer la relatividad de las cifras, sobre un total de 300.000 inmigrantes, vinieron 3.127 tejedores de ambos sexos; 2.475 zapateros; 2.289 mecánicos y 1.426 herreros. Señalan estos números la proporcionalidad anual, y aunque son un poco elevados no podría fundarse sobre ellos una alarma justificada. Sin embargo, resultaron muy afectados por la crisis que redujo el consumo de artículos tanto extranjeros como nacionales. Felizmente, la apertura de varios mercados europeos para ciertos renglones en tejidos, salvó al gremio correspondiente evitando así la miseria de buen número de hogares.

Este efecto de la crisis, por su carácter episódico, nada dice en el sentido de imponer por ahora un criterio restrictivo sobre la entrada de obreros fabriles, pero existe siempre el peligro de que las cifras se intensifiquen alterando la relatividad entre la producción y el consumo, trayendo así desocupaciones forzosas o la parcelación de los salarios, y creando para todos, habitantes e inmigrantes, situaciones dificultosas. Es necesario, pues, observar con un espíritu sistemático la entrada de obreros fabriles, la expansión de los consumos y el estado de la producción. Son tres elementos que exigen la colaboración orgánica de la Dirección de Inmigración, el Departamento del Trabajo y la Dirección de Comercio e Industrias, a unificarse bajo la dirección intelectual del Ministerio de Agricultura del que dependen las tres reparticiones.

En cuanto a los artesanos, su ingreso es conveniente y los hay, entre ellos, muy necesarios, como los dedicados a las artes de la construcción por ejemplo. Todos los pueblos y ciudades de la República tienen que reformar y aumentar su edificación para ponerla de acuerdo con las exigencias y el confort de la época y dar albergue a numerosos pobladores nuevos nativos y extranjeros.

Aun cuando la crisis, por una parte, y por otra, las inconsultas ordenanzas municipales, al permitir las construcciones muy elevadas sobre nuestras callejuelas y nuestras avenidas de anchura relativa, en contra de la higiene, la seguridad, la estética y todo concepto edilicio moderno, han traído una paralización en las edificaciones, el mal es pasajero y persisten siempre las causas fundamentales de ocupación exigente de artesanos afectados a estos trabajos.

En 1913 vinieron 4.944 albañiles, 2.850 carpinteros, 468 pintores, 32 marmoleros y 48 yeseros. La cifra más alta corresponde a los albañiles, destinados a toda la República, con trabajo seguro en épocas normales. En cuanto a los carpinteros, hay entre ellos un cierto número de fabriles para las carpinterías mecánicas, así como entre los herreros los hay que no corresponden a este rubro. Nada importa a nuestro tema una clasificación minuciosa, como ha de comprenderse en relación con este estudio. Lo interesante es comprobar que esos ingresos se hallan bien equilibrados con las necesidades del medio y que no suscitan consideración alguna inspirada en un criterio restrictivo.

EN LAS PROVINCIAS

CORDOBA

PAVIMENTACION URBANA Y CAMINOS

UN PROYECTO DE LEY

El Poder Ejecutivo de la provincia de Córdoba ha enviado a la legislatura un mensaje y proyecto de ley sobre pavimentación de las ciudades principales y pueblos de la provincia, y conservación de los caminos de acceso a las estaciones ferroviarias.

El gobierno solicita la ampliación en la cantidad de 100.000 pesos, de la ley 2154, para proceder a la pavimentación de calzadas en las siguientes ciudades y pueblos: Río Cuarto, Bell Ville, Villa María, Villa Nueva, San Francisco, Marcos Juárez, Deán Funes, Villa del Rosario y Villa Dolores.

La conservación de los caminos se hará en la zona rural de los mismos pueblos y ciudades, y en otras importantes regiones agrícolas, hasta una distancia de quince kilómetros de las estaciones respectivas.

Las comunas concurrirán con un veinte por ciento de sus rentas ordinarias, para las pavimentaciones urbanas que se hagan en sus municipios. Para la conservación de los caminos de acceso a las estaciones, también concurrirán en la proporción expresada.

El artículo 7° de esa ley faculta al Poder Ejecutivo para hacer extensiva la aplicación de la misma a las poblaciones que lo soliciten, siempre que una necesidad justificada lo demande.

Las municipalidades y las comisiones de fomento interesadas en esas obras, quedan autorizadas para acogerse a los beneficios de la ley, a cuyo efecto deberán hacerlo saber al Poder Ejecutivo.

EN EL TIRO FEDERAL

Homenaje al general Campos

El Tiro Federal Argentino volvió ayer a abrir su "stand", clausurado por una temporada con motivo de diversas obras de reparaciones. Los ejercicios de tiro fueron inaugurados con un homenaje a la memoria del general Luis María Campos, su expresidente durante diversos períodos, a cuya fiesta concurrieron, además de los miembros de la familia, el Ministro de Guerra, el almirante Blanco, los tiradores, que suspendieron el fuego para hacer acto de presencia, y numeroso público. El Ministro de Marina, invitado especialmente, excusó su inasistencia por motivos de salud, así como el director general de tiro y gimnasia, general Munilla.

Reunida la concurrencia en el "hall" de entrada, donde se había preparado una tribuna, se descubrió la placa que la comisión directiva dedica al general Campos, la cual ha sido colocada en el muro que da frente a las casillas donde se sitúan los tiradores.

El presidente del Tiro Federal, almirante Rafael Blanco, pronunció un discurso relativo al acto. Dijo que la institución que presidía se hacía un honor en honrar en tal forma la memoria del ciudadano y militar que tanto se preocupara por la defensa nacional, y cuya acción fué eficaz en los momentos de prueba para la patria y en la preparación de sus conciudadanos en el tiro de guerra. Al terminar su discurso, la banda del regimiento 2 de infantería y la fanfarra de policía echaron dianas, mientras la concurrencia aplaudía.

Hizo uso también de la palabra el ingeniero Morra, quien refirió una anécdota oportuna de la vida militar del general Campos, relatando de paso la actuación que éste tuvo en el ejército. Terminado el homenaje, la comisión directiva del Tiro Federal invitó a la concurrencia a pasar a uno de los salones interiores; donde se sirvió un "lunch".

Como decimos al comienzo de esta crónica, el "stand" del Tiro Federal durante estos meses de clausura, ha sido reparado y mejorado en muchas de sus instalaciones, con lo que queda nuevamente en condiciones de llenar cumplidamente su cometido.

Con este motivo, el acto inaugural de ayer llevó al local de Palermo una gran cantidad de personas, las que se entregaron a la práctica del tiro.

VOLACION Y AEROSTACION

LA FIESTA DE AYER

Con escasa concurrencia de público, a causa del mal tiempo, ayer por la tarde en el estadio de Palermo se realizó la fiesta de volación y football organizada por el Club Hípico Argentino.

Desde las 3 de la tarde dos cuadros de los clubs General Viamonte y San Martín jugaron partidos amistosos de football, con interesantes alternativas por ambos bandos.

El piloto Domenjoz que había prometido una larga serie de vuelos de acrobacia, vió malograrse en parte su propósito por el mal funcionamiento del motor y el fuerte viento que soplaba.

No obstante, Domenjoz en una salida que hizo en su monoplano se mantuvo en el aire 32 minutos, durante cuyo tiempo efectuó con la mayor sencillez 40 saltos mortales, o "Looping the loop", a diversas alturas, a favor y contra el viento.

El número de "Looping the loop", realizados ayer por Domenjoz es el mayor efectuado en nuestro país, en un sólo vuelo.

El piloto Cattáneo en el Brasil efectuó 28 "Looping the loop" en 30 minutos, con un monoplano del mismo tipo y con un motor de diez caballos menos de fuerza que el de Domenjoz.

BOLETIN TELEGRAFICO DEL EXTERIOR, DE LAS PROVINCIAS Y TERRITORIOS

LA GRAN CONFLAGRACION EUROPEA

OPERACIONES EN BELGICA Y EN FRANCIA

EN EL CAMINO DE YPRES LOS ALEMANES OCUPAN VARIAS POSICIONES

ATAQUES ALEMANES RECHAZADOS EN LA REGION DE BAGATELLE

OFENSIVA FRANCESA REPELIDA AL OESTE DE LIEVEN Y EN NOTRE DAME DE LORETTE

AL SUR DE CARENCY LOS FRANCESES TOMAN VARIAS LINEAS DE TRINCHERAS

OCUPAN LA ALDEA DE LA TARGETTE Y PARTE DE NOUVILLE-SAINT-WAAST

INFORMACIONES OFICIALES DE LA GUERRA

PARIS, Mayo 9—El informe oficial publicado esta tarde por el gobierno, dice como sigue:

"En la posición alemana que ocupamos ayer cerca de Lens, hicimos alrededor de cien prisioneros.

"En el bosque de Argonne, nuestras tropas rechazaron tres ataques alemanes en Bagatelle, dos en la noche del 7 al 8 del corriente y uno que el enemigo llevó ayer.

"En el resto de las líneas de combate hubo encuentros de artillería."

LONDRES, Mayo 9 — Informaciones recibidas por vía de Amsterdam, dicen que el estado mayor alemán dió a la publicidad el siguiente comunicado oficial:

"En el teatro de la guerra del Oeste, en el curso de la continuación de nuestros ataques a Ypres, desalojamos al enemigo de sus posiciones fortificadas entre Fortuyn, Weije y Cheluvet.

"En el camino de Ypres ocupamos las aldeas de Frenzbourg y Verlieranhoek, e importantes posiciones que dominan las alturas. Tomamos en esa ocasión ochocientos prisioneros ingleses, entre ellos sesenta oficiales.

"Fracasaron los ataques llevados por los franceses al Oeste de Lieven y al Nordeste de la altura de Notre Dame de Lorette, y el enemigo sufrió numerosas bajas.

"Cerca de La Basée y Vitry obligamos a un volador enemigo a bajar a tierra.

"Un ataque parcial emprendido por los franceses al Oeste de Perthes con bombas, y facilitado por la neblina, fué rechazado por medio de granadas de mano.

"El día pasó sin suceso alguno digno de mención en el bosque de Argonne, entre el Mosa y el Mosela, y en los Cárpatos.

"En el Este: en Libau encontramos grandes depósitos de material de guerra.

"Enviamos nuestras divisiones de vanguardia contra Mitau, donde el enemigo está concentrando una numerosa fuerza de todas las armas.

"Al Nordeste de Kovno fué destruído el ferrocarril de Vilna a Saarle.

"Después de haber aniquilado un batallón enemigo en la orilla del Niemen, cerca de Sreduki, atacamos los restos de cuatro batallones, que parecían pertenecer a las fuerzas rusas que derrotamos el 6 y el 7 del corriente, cerca de Rossiyeni.

"Fueron rechazados los ataques llevados por los rusos a nuestras posiciones en la orilla del Pilitza, con grandes pérdidas para el enemigo.

LONDRES, Mayo 9—Un comunicado del mariscal French, que acaba de publicar el ministerio de Guerra, anuncia que fueron rechazados varios ataques llevados por los alemanes al Este de Ypres, con grandes pérdidas para el enemigo.

Los ingleses ganaron terreno en los alrededores de Fastubert y sus voladores bombardearon, con éxito, el centro ferroviario de Saint André, así como Fournes, Maquilles y La Bassée.

PETROGRAD, Mayo 9 — Un comunicado oficial publicado hoy anuncia que los alemanes bombardearon a Libau y los rusos echaron a pique un torpedero alemán.

Los ejércitos rusos desarrollan su ofensiva al Sudoeste de Mitau y al Oeste del Niemen.

Se libran grandes combates en Galitzia.

El enemigo parece cansado de sufrir pérdidas tan enormes.

PARIS, Mayo 9—El comunicado oficial del gobierno, publicado esta tarde, da cuenta de que entre el mar del Norte y Nieuport los alemanes llevaron un ataque y fueron rechazados. Sufrieron bajas importantes.

Los ingleses progresaron en la región de Fromelles, al Oeste de Lens.

Los franceses realizaron serios progresos al Norte de Arras en dirección a Loos.

Al Sur de Carency arrebataron, en un frente de siete kilómetros de extensión dos líneas y en algunas partes tres líneas de trincheras, muy sólidamente fortificadas; se apoderaron de la aldea de La Targette y de la mitad de la aldea de Neuville-Saint Waast; avanzaron en algunos puntos en una distancia de cuatro kilómetros; hicieron más de dos mil prisioneros y tomaron seis cañones.

En la Champagne fué rechazado un ataque alemán.

En Bagatelle, los alemanes utilizaron ayer, sin ningún éxito, las bombas asfixiantes y los líquidos inflamados.

En el resto del frente hubo combates de artillería.

OPERACIONES EN FRANCIA

DIVERSAS

PARIS, Mayo 9 — "Le Temps" dice que los alemanes fueron derrotados por los franceses en cuatro batallas: tres en el bosque de Argonne y una cerca de Lens.

Las fuerzas imperiales no renovaron sus ataques cerca de Ypres desde que su movimiento de avance fué contenido por los ingleses.

Bagatelle fué ayer teatro de un violento combate. Los alemanes intentaron desalojar a los franceses de una posición fortificada cuya posesión permite a la artillería francesa dominar el camino que usan. Iniciaron el ataque en la noche del viernes último; pero fueron derrotados y rechazados a sus trincheras. En esa ocasión, los alemanes sufrieron muchas bajas. Los franceses descubrieron el ataque en el momento oportuno para hacer sobre el enemigo un fuego mortífero con sus ametralladoras.

Ayer, poco después de amanecer, los alemanes reorganizaron sus fuerzas y llevaron un nuevo ataque con gran vigor, sin consideración por los muertos, y consiguieron así alcanzar las obras de defensa francesas. Se produjo un combate cuerpo a cuerpo, en el que tanto los franceses como los alemanes hicieron uso de sus granadas. Finalmente, los alemanes tuvieron que retirarse dejando numerosos muertos y heridos en el espacio entre las dos líneas de trincheras.

El comandante alemán se negó a aceptar esas dos derrotas como definitivas y ordenó un nuevo ataque.

La infantería alemana cargó con gran ímpetu y llegó a pocos pies de las trincheras de los franceses. Estos, que en el intervalo habían recibido refuerzos, hicieron un fuego tan mortífero de fusilería y de ametralladoras que el enemigo vaciló y se retiró. Sólo pocos alemanes regresaron a sus líneas.

Después de esa tercera derrota de los alemanes, los franceses bombardearon las trincheras enemigas delante de Bagatelle y consiguieron destruir las que sirvieron de abrigo a la infantería alemana.

Cerca de Lens, los alemanes llevaron un ataque con la esperanza de reconquistar una posición fortificada tomada por los franceses; pero su ataque fracasó bajo el fuego de la artillería francesa, la que mantuvo intactas sus líneas.

Los franceses llevaron luego un contraataque y ocuparon otra sección de trincheras alemanas.

CAMPAÑA AUSTRO-RUSA

INFORMACIONES OFICIALES

AMSTERDAM, Mayo 9—Telegrafían de Viena que un comunicado publicado por el estado mayor austro-húngaro anuncia que los austriacos atravesaron las crestas de los Cárpatos, en la frontera de Hungría, y los rusos se retiran en una línea de doscientos kilómetros de extensión.

Continúan librándose combates violentos en Galitzia. Los rusos fueron rechazados más allá del Dniester.

DIVERSAS

PARIS, Mayo 9 — Telegrafían de Ginebra que la "Tribune" anuncia que los rusos tomaron la ofensiva entre Gorlice y el alto Dunajec y rechazaron a los austro-alemanes hacia Propard, por lo cual hicieron fracasar su plan de separar al ejército ruso de Galitzia, del de los Cárpatos.

LA GUERRA EN EL MAR

EL DESTROYER "MAORI"

LONDRES, Mayo 9 — Un comunicado publicado hoy por el almirantazgo, confirma la noticia de que el destróyer "Maori" ha sido echado a pique por una mina.

Dice el comunicado que el "Maori" chocó con una mina mientras operaba frente a la costa belga. El lamentable accidente ocurrió a unas dos millas al Noroeste del faro de Weilingen. Los tripulantes se embarcaron en sus botes cuando el buque estaba hundiéndose.

El comandante del destróyer "Crusader", que acompañaba al "Maori" bajó igualmente sus botes para socorrer a los tripulantes de este último buque; pero los alemanes empezaron a hacer fuego con sus baterías de la costa, y el "Crusader", después de haber permanecido bajo fuego durante una hora y media, tuvo que abandonar sus botes y retirarse.

Según informaciones de origen alemán, todos los tripulantes del "Maori" y los del bote del "Crusader", o sea en todo siete oficiales y ochenta y ocho marineros, fueron hechos prisioneros y conducidos a Zeebrugge.

TURQUIA EN LA GUERRA

EN LOS DARDANELOS

LONDRES, Mayo 9 — Un comunicado oficial publicado por el gobierno, anuncia que los aliados, después de una reñida lucha, consiguieron ocupar varias importantes alturas que dominan a Kilidbahr.

La batalla continúa con gran vigor, y la ocupación de las demás colinas tendrá, probablemente por resultado la rendición de las fuerzas turcas concentradas en aquella región.

Doce buques aliados bombardearon los fuertes en varios puntos entre Vurla y Esmirna, despejando las trincheras turcas.

Telegramas posteriores confirman la noticia de que se encuentran fuera de acción las baterías de los Dardanelos hasta Nagara, y agregan que están destruídas las principales fortificaciones.

AMSTERDAM, Mayo 9—Informaciones de Constantinopla, recibidas por vía de Berlín, anuncian que la situación en los Dardanelos es favorable para los turcos. Los aliados sufrieron numerosas bajas, y perdieron, especialmente, muchos oficiales.

El estado mayor turco anuncia que los aliados no consiguieron hacer avance alguno; al contrario, los turcos rechazaron sus líneas hacia la costa, y esto a pesar de las grandes facilidades de que disponen los aliados.

En efecto, los ingleses y franceses pueden hacer uso de artillería moderna de grueso calibre, su flota protege los desembarcos y los globos cautivos les prestan grandes servicios, comunicándoles la ubicación de las posiciones turcas. Debido a esas informaciones, los aliados pudieron incendiar varias ciudades del interior por medio de bombas incendiarias. Un volador inglés arrojó doce bombas sobre la costa asiática del estrecho, pero causó solamente daños de poca importancia.

Finalmente, se desmiente la noticia de que un volador turco ha sido bajado a tierra en Tenedos o que algún aeroplano ha sido alcanzado por el fuego enemigo. Se asegura, en cambio, que voladores turcos arrojaron con buen éxito, bombas sobre los buques y las tropas de los aliados.

PARIS, Mayo 9—Un telegrama recibido de la isla Tenedos, dice que si bien los aliados continúan el bombardeo de los Dardanelos, las baterías turcas del estrecho, hasta los de Nagara, interrumpieron el fuego, y se cree que fueron destruídas.

Los aliados preparan el desembarco de otra fuerza en Debark.

DIVERSAS

PARIS, Mayo 9—Un telegrama recibido de la isla Tenedos, dice que es muy crítica la situación de los griegos en Tracia. Millares de griegos, hasta la población entera de varios pueblos, huyeron abandonando sus hogares.

PARIS, Mayo 9 — Telegrafían de Atenas que según informaciones recibidas de Constantinopla, los rusos echaron a pique seis buques de trasporte turcos frente al Bósforo, y otros dos en el mar de Mármara.

Agrega el despacho que la guarnición turca de Andrinópolis partió en dirección a Midieh.

INGLATERRA

DIVERSAS

LONDRES, Mayo 9—Ayer se realizó en el Stock Exchange una manifestación contra los miembros alemanes de la institución, y los que no se retiraron voluntariamente fueron expulsados del recinto.

La comisión directiva del Stock Exchange resolvió no admitir, en adelante, a ningún alemán.

Los socios se reunirán mañana por la mañana, fuera del recinto y permanecerán en la puerta para impedir que algún alemán entre. Todo indica que habrá disturbios si algún alemán intenta penetrar en el recinto.

Un socio dijo anoche que los ingleses vieron con disgusto a los alemanes permanecer tranquilos en sus sillones, tanto más cuanto que no pudieron ocultar el placer que les causaba el hundimiento del "Lusitania". Por eso resolvieron todos no tolerar en adelante que los alemanes se muestren en el Stock Exchange. Los alemanes han gozado demasiado tiempo de la hospitalidad inglesa, y llegó el momento de poner fin a este estado de cosas.

LONDRES, Mayo 9 — Anúnciase que Mr. Arthur Asquith, hijo del primer ministro, fué herido en uno de los combates librados en los Dardanelos.

La herida, aunque grave, no es mortal.

FRANCIA

POR LAS VICTIMAS DEL "LEON GAMBETTA"

PARIS, Mayo 9—Telegrafían de Tolón que en la catedral de aquella ciudad fué celebrado un servicio religioso por el alma de los tripulantes del "León Gambetta", que perecieron con el hundimiento del buque.

Asistieron además de los deudos de las víctimas, el vicealmirante de Marolles, prefecto marítimo de aquel distrito, el alcalde de Tolón y numerosos oficiales y funcionarios.

El templo estaba lleno de asistentes.

DIVERSAS

PARIS, Mayo 9 — Los médicos de la Habana que habían hecho sus estudios en la Facultad de Medicina de París enviaron al ministro de Guerra varios cajones de cigarros y cigarrillos, así como azúcar, ron y café para las ambulancias de la Cruz Roja, en reconocimiento de los servicios que les prestaron sus antiguos profesores.

PARIS, Mayo 9 — El ministro del Interior dirigió a los prefectos y alcaldes de Francia una circular, por la que fija en treinta y dos francos el precio de las harinas secuestradas.

Se adoptó esa medida a fin de impedir que la especulación produzca un alza artificial en el precio del pan.

PARIS, Mayo 9—El prefecto de policía hizo publicar en carteles, tanto en esta capital como en sus suburbios y localidades de los alrededores, un resumen de las medidas más eficaces preconizadas para luchar contra las moscas, invitando a los habitantes a destruir a estos insectos que, en las condiciones creadas por la guerra, pueden llegar a constituir un grave peligro como propagadoras de epidemias, en cuanto comience el verano.

PARIS, Mayo 9—El señor Lahovary, ministro de Rumania en esta capital, visitó a los heridos que se asisten en el hospital establecido en el castillo de Ronelles.

PARIS, Mayo 9—Comunican de Tolón, que llegaron a aquella ciudad, procedentes de Suiza, un millar de ancianos, mujeres y niños, procedentes de las regiones del Norte de Francia que se hallan en manos de los alemanes y que han sido repatriados por intermedio de las autoridades helvéticas.

Fueron repartidos entre Tolón, Niza y Cannes.

PARIS, Mayo 9—Un telegrama recibido de Marsella anuncia que llegaron a esa ciudad un general y dos oficiales alemanes prisioneros, y fueron internados en el fuerte Saint Nicolás.

PARIS, Mayo 9—El gobierno ha reglamentado estrictamente la circulación en los departamentos del Norte, con objeto de prevenir el espionaje.

PARIS, Mayo 9—El prefecto de policía, M. Laurent, volvió a permitir que se coloquen mesas en las aceras frente a los cafés, lo que fué prohibido poco después de haber estallado la guerra.

PARIS, Mayo 9—Telegrafían del Havre, que el ministro de Marina de Bélgica, M. Serges, emprendió una expedición por el mediodía de Francia, con objeto de visitar a los refugiados belgas. Visitará a Burdeos, Bayonne, Pau, Lourdes, Bexieres, Cette, Marsella y otras varias ciudades.

ESTADOS UNIDOS

EL ATAQUE A LOS BUQUES MERCANTES

WASHINGTON, Mayo 9 — En los círculos oficiales se dice que el gobierno se propone adoptar medidas para impedir que los alemanes continúen atacando los buques mercantes.

Se habla de secuestrar los buques alemanes internados en los puertos norteamericanos y de prohibir la exportación de armas para los aliados.

Es posible que el gobierno convoque al Congreso a sesiones extraordinarias para discutir esos puntos.

DIVERSAS

NUEVA YORK, Mayo 9 — El conde Bernstorff, embajador de Alemania en Wáshington no asistió anoche a la función de gala en el Metropolitano a beneficio de los heridos alemanes. Fué representado por el agregado naval a la embajada capitán von Pappen. La función resultó brillantísima. El directorio del Metropolitano en vista de las circunstancias actuales prohibió las manifestaciones y suprimióronse los adornos con banderas y los himnos nacionales extranjeros.

Se representó "El Murciélago" de Strauss. La velada produjo once mil dólares.

ALEMANIA

DIVERSAS

PARIS, Mayo 9 — Telegrafían de Metz, que el obispo, monseñor Benzlov, ordenó al clero de su diócesis que retire de las iglesias las estatuas de Juana de Arco.

LOS ESTADOS BALKANICOS

EL EX MINISTRO VENIZELOS

PARIS, Mayo 9—Telegrafían de Atenas que el ex primer ministro Venizelos llegó a esa capital procedente de Egipto, y partió en seguida para la isla Mitilene.

BELGICA

DIVERSAS

PARIS, Mayo 9 — Comunican del Havre que M. Fuchs, gobernador del Congo belga, conferenció con el ministro de Colonias de Bélgica acerca de la situación en aquella colonia.

EN EL EXTREMO ORIENTE

EL CONFLICTO CHINO-JAPONES

TOKIO, Mayo 9—Este gobierno ha anulado las órdenes relativas a los movimientos militares y navales, porque China aceptó las condiciones japonesas.

Se asegura que el Japón manifestó el propósito de devolver Kiao-Chau a China.

AEROPLANOS Y DIRIGIBLES EN LA GUERRA

DIVERSAS

PARIS, Mayo 9 — Anúnciase que un aeroplano alemán del tipo Taube arrojó hoy dos bombas sobre Montdidier.

Las bombas causaron una víctima.

De Basilea telegrafían que un volador francés bombardeó a Oberweinbrunn.

SUD AMERICA

VIAJE DE UN VAPOR URUGUAYO

MONTEVIDEO, Mayo 9—Procedente de ésa, siguió viaje para Amsterdam el vapor uruguayo "Maldonado", ex inglés "Newdergate".

Conduce un cargamento de 3.600 toneladas de trigo argentino.

Este vapor será el primero que cruzará la zona peligrosa enarbolando el pabellón uruguayo, y ha sido asegurado por sus propietarios en la cantidad de doce mil libras esterlinas.

A fin de que sea reconocido el vapor como perteneciente a una nación neutral se le pintó en las bandas de popa y proa, en grandes letras, el nombre y puerto a que pertenece, como asimismo la bandera uruguaya.

VARIAS INFORMACIONES

DIVERSAS

PARIS, Mayo 9 — Comunican de Amsterdam, que el diario "Telegraaf" señala los peligros que representaría para Holanda la eventualidad de la victoria de Alemania en esta guerra.

Señala entre otras cosas como indicio significativo de las consecuencias de esa victoria, el hecho de que ex ministros y profesores alemanes de figuración traten de hallar excusas a las violaciones de tratados cometidas por Alemania.

Agrega que la victoria de Inglaterra y Francia sería la mejor garantía de independencia para los Países Bajos.

Termina diciendo: "Mantengámonos dispuestos para la defensa de nuestro honor y de nuestra dignidad".

EN LAS PROVINCIAS BALTICAS--OFENSIVA RUSA EN LA REGION DE MITAU

VIOLENTOS COMBATES ENTRE EL VÍSTULA Y LOS CÁRPATOS

EFECTOS DE LAS MINAS--EL HUNDIMIENTO DEL DESTROYER "MAORI"

OPERACIONES DE LOS ALIADOS EN LOS DARDANELOS

COMBATES EN LA REGION DE KILID BAHR

EN MEMORIA DE LAS VÍCTIMAS DEL "LEÓN GAMBETTA"

CONFLICTO CHINO-JAPONÉS

ECOS DEL HUNDIMIENTO DEL VAPOR "LUSITANIA"

INFORME OFICIAL DEL GOBIERNO ALEMAN

LISTA DE SOBREVIVIENTES Y VÍCTIMAS

CONSECUENCIAS DEL HUNDIMIENTO---REPRESENTACIONES NORTEAMERICANAS

IMPRESION EN INGLATERRA--DISTURBIOS EN LIVERPOOL

COMENTARIOS DE LA PRENSA EXTRANJERA

INFORMACIONES OFICIALES

NUEVA YORK, Mayo 9—Un radiotelegrama de Berlín, vía Sayville, anuncia que en Berlín fué publicado anoche el siguiente comunicado oficial:

"El vapor "Lusitania" fué hundido por medio de torpedos por un submarino alemán. Esa nave estaba, naturalmente, armada con cañones, como lo están, desde hace poco, la mayor parte de los vapores ingleses.

"Además se sabe perfectamente que figuraba en su cargamento una gran cantidad de materiales de guerra. Sus armadores, por consiguiente, conocían el peligro a que expusieron a los pasajeros y sólo a ellos incumbe la responsabilidad.

"Alemania, por su parte, no omitió medios para advertir el peligro a los viajeros, y su embajador en Wáshington hizo publicaciones al respecto con el mismo objeto. La prensa inglesa se burló de esas advertencias confiando en la protección de la flota británica".

LONDRES, Mayo 9— Por una investigación practicada por el gobierno se ha comprobado que el "Lusitania" no tenía a bordo ningún cañón montado ni desmontado.

Este hecho reduce a nada la excusa que hacen los alemanes, diciendo que había que considerar al "Lusitania" como un buque de guerra, al que se puede atacar legalmente sin previa advertencia.

RELATOS DE PASAJEROS

LONDRES, Mayo 9—Los sobrevivientes del "Lusitania" no están de acuerdo en sus declaraciones en lo que se refiere a saber si el submarino disparó uno o varios torpedos. Pocos de ellos vieron el periscopio. Pero todos coinciden en que un torpedo tocó al buque en sus órganos vitales, a mitad de su longitud, y que el trasatlántico se inclinó inmediatamente sobre la banda de estribor.

Así siguió recorriendo algún espacio, aplastando con su peso a los botes salvavidas ya botados, e imposibilitando la maniobra de los demás mientras no cesó el impulso que llevaba. Pero aún así estaba tan inclinado que sólo dos botes fueron echados al agua.

La distancia que siguió avanzando el buque después de tocado, y el tiempo que tardó en desaparecer, son dos puntos en los cuales pocos pasajeros coinciden en sus cálculos.

Permaneció a flote entre ocho y veinte minutos. El primer bote lleno de mujeres y niños no cayó al agua debidamente y zozobró, precipitando en el mar a las sesenta personas embarcadas en él.

En ese momento el "Lusitania" seguía avanzando todavía con rapidez considerable. Esas mujeres y esos niños perecieron, a pesar de las tentativas hechas por dos fogoneros para salvarlos. Según declaración de varios pasajeros, esos dos fogoneros se ahogaron después que fueron echados al agua varios botes con éxito, pero la inclinación del buque hacia cada vez más peligrosa la maniobra. El puente presentaba tal ángulo de inclinación que todos los que se hallaban sobre cubierta se veían obligados a asirse de la baranda de estribor.

Muchos que tenían salvavidas se arrojaron al agua. Varios botes salvavidas, vacíos, rompieron sus cables y se alejaron. El agua se cubrió de espuma, sillas, bancos, trozos de madera, y seres humanos que luchaban contra la muerte.

Dos fogoneros que vieron un bote vacío que se alejaba, llegaron hasta él, subieron y consiguieron salvar a unas cuarenta personas, mujeres en su mayor parte.

LONDRES, Mayo 9 — Un telegrama de Queenstown trasmite el relato hecho por el capitán David Murphy, del vapor pesquero "Stormock", que fué el primero en llegar al sitio en que se hundió el "Lusitania":

"Recogí en mi barco, dijo, a cincuenta y dos personas en su mayor parte mujeres y niños y antes de completar mi "cargamneto" de náufragos ya tenía a bordo veinte jóvenes y niños heridos, muchos de ellos sin sus padres y parientes. Antes de llegar a la playa, de todos ellos se hizo cargo una caritativa dama que los atendió olvidando sus propias penas.

"Una anciana de setenta y ocho años estuvo en el agua durante dos horas y era una de las más activas en la tarea de atender a los heridos.

"Muchas de las mujeres llevadas a nuestro barco nos rogaban con lágrimas en los ojos que las permitiéramos conservar sus cinturones salvavidas por temor de un nuevo ataque de los submarinos.

"Muchas personas murieron a bordo de mi buque."

El pequeño "Stormeck" llevó 159 náufragos a Queenstown.

El contramaestre Williams, del "Lusitania", se manifiesta orgulloso por haber sido quien descubrió en el mar por los galones de la manga al capitán Turner y logró salvarlo después de haber estado en el agua por más de dos horas y media.

NUMERO DE SALVADOS Y DE VICTIMAS

LONDRES, Mayo 9—Llegaron a esta capital varios tenes con sobrevivientes del "Lusitania", y fueron recibidos en la estación por el embajador de los Estados Unidos, Mr. Page, y el secretario de la embajada, Mr. Laughlin.

Los parientes y amigos de los pasajeros desaparecidos del buque, permanecieron durante la noche de ayer esperando algunas informaciones; pero no se recibió noticia alguna que hubiera podido aliviar su pena. Se cree ahora que no se han salvado sino los que se sabe, y que todos los que figuran como desaparecidos han perecido en la catástrofe.

LONDRES, Mayo 9—Comunican de Queenstown que la muchedumbre permaneció durante el día de hoy alrededor de los depósitos mortuorios improvisados, en los que fueron colocadas las víctimas del "Lusitania". Fueron identificados solamente pocos cadáveres. Muchos parecen haber sido pasajeros de primera clase.

Poco después de ocurrir la catástrofe llegó a Queenstown una barca pesquera con 146 sobrevivientes, en su mayor parte mujeres y niños. Permaneció en el puerto poco tiempo y partió para continuar el salvamento. Su capitán dijo que vió en el agua muchos muertos y algunos cadáveres estaban terriblemente mutilados. Creyó conveniente embarcar primeramente a las mujeres y niños.

LONDRES, Mayo 9 — La lista completa publicada por la Compañía Cunard, sobre los sobrevivientes y víctimas del "Lusitania", indica que éstas alcanzan a 1.502.

Se incluyen en la lista de los muertos a Alfred Vanderbilt, Elbert Hubbard, Charles Klien, Justus Miles, Charles Frohman y otros.

Sólo han sido recogidos 149 cadáveres y no se cree que puedan ser encontrados muchos más de los 1.350 que faltan.

Hay varios cadáveres en Queenstown, que no han sido aún identificados.

WASHINGTON, Mayo 9 — Según una información recibida por el departamento de Estado, asciende a ochenta el número de los norteamericanos que se encontraban a bordo del "Lusitania" y se salvaron del desastre.

ALREDEDOR DEL HUNDIMIENTO

WASHINGTON, Mayo 9—El presidente Wilson y los miembros del gabinete se manifiestan preocupados con el asunto del "Lusitania". Enviaron instrucciones al embajador en Berlín, Mr. Gerard, para que recabe del gobierno alemán un informe detallado obtenido del comandante del submarino que atacó al "Lusitania".

No se puede obtener indicio alguno respecto del pensamiento del gobierno norteamericano, sobre este suceso, pero se cree que la gestión encargada al embajador Gerar, equivale a una notificación hecha a Alemania sobre la violación de las reglas del derecho internacional, referentes al respeto por la vida de los no combatientes y neutrales.

Se dice que a estas representaciones se agregaron las quejas existentes por la actitud de Alemania sobre los casos del "Gulf Light", "Falaba" y "Cushing". Se teme que la opinión pública no considere estas representaciones como un procedimiento que esté de acuerdo con la situación.

Los secretarios de Guerra y Marina, Garrison y Daniels, celebraron esta mañana una larga conferencia, a la que asistieron también los altos jefes de ambos departamentos. Se agrega que Mr. Garrison aplazó su proyectado viaje de inspección a los puertos del Sur.

WASHINGTON, Mayo 9—Se anuncia oficialmente que Mr. Tumulty, secretario privado del presidente Wilson, después de haber conferenciado con el presidente, hizo hoy la siguiente declaración:

"Como es natural, el presidente lamenta la desgracia del "Lusitania", se da perfectamente cuenta de la gravedad de la situación y examina con seriedad, pero también con calma, la línea de conducta que debería adoptar. Sabe que el pueblo y el país desean y esperan que proceda con deliberación y firmeza".

LONDRES, Mayo 9—Un telegrama recibido de Liverpool anuncia que se produjeron en esa ciudad serios disturbios, provocados por la indignación causada en el pueblo por el hundimiento del "Lusitania".

La muchedumbre asaltó varias casas de comercio pertenecientes a alemanes y destruyó cuanto había en ellas.

La policía intervino, pero los amotinados le hicieron frente y del choque resultaron varios heridos. Se efectuaron numerosos arrestos.

OTTAWA, Mayo 9—Mr. Foster, en desempeño interino del cargo de primer ministro, declaró que la última acción cometida por Alemania, la ponne fuera de ley entre las naciones del siglo XX, y la hace objeto de desconfianza, horror y justa indignación por parte de todo pueblo civilizado bien constituído.

Treinta minutos de aviso previo, antes de torpedear al "Lusitania", habrían bastado para salvar a dos mil cien personas indefensas.

PARIS, Mayo 9 — Muchas personas se presentaron hoy a la oficina de la Cunard Line para consultar las listas de los sobrevivientes del "Lusitania".

Telegramas recibidos de Holanda y de Suiza indican que el hundimiento de ese buque provocó gran indignación en esos países.

MADRID, Mayo 9—La mayor parte de los diarios de esta capital hacen extensos comentarios sobre la destrucción del magnífico trasatlántico "Lusitania", considerándola más desde el punto de vista moral, que del de las pérdidas materiales sufridas.

Uno de los diarios dice que el espantoso desastre ha indignado a toda la humanidad y agrega textualmente:

"Algunos de los actos realizados por los beligerantes, pueden ser excusados sino absueltos, pero para todo hay un límite y éste ha sido salvado con creces por Alemania.

"Este procedimiento, agrega, es absurdo y con él, Alemania tiende a acarrearse el odio universal. Estos actos no sólo dejan de ser heroicos, sino que indican más desesperación que coraje."

Los diarios republicanos censuran duramente el hundimiento del "Lusitania".

Estos órganos, en presencia de este nuevo desastre, preconizan nuevamente el establecimiento de una liga entre los países nautrales, para constituir un tribunal internacional que

NACIONALES – SERVICIO EXCLUSIVO PARA "LA PRENSA" DE SUS

LA GRAN CONFLAGRACION EUROPEA

obligue a los beligerantes a respetar los tratados establecidos.

ROMA, Mayo 9 — Todos los diarios lamentan la pérdida del "Lusitania" y condenan en términos enérgicos el ataque de que fué objeto.

El mismo "Osservatore Romano", órgano católico que desde los comienzo de la guerra demostró ser decidido partidario de los imperios centrales no oculta su indignación por el empleo de métodos semejantes en los conflictos bélicos modernos.

LONDRES, Mayo 9—Un telegrama recibido de Victoria, capital de la Colombia británica, anuncia que centenares de jóvenes, encabezados por soldados, asaltaron un hotel alemán y el club de la misma nacionalidad y echaron los muebles a la calle.

Se trata de manifestaciones de indignación por el hundimiento del "Lusitania".

LONDRES, Mayo 9 — Telegrafían de Queenstown que se ha iniciado la minuciosa investigación a que dará lugar el hundimiento del "Lusitania". El "coroner" de aquella ciudad, mientras seguían llegando a la orilla los cadáveres de las víctimas inició las investigaciones

Se considera como un hecho significativo el que dicho "coroner" haya designado para formar parte del jurado a cierto número de ciudadanos de los Estados Unidos que celebraron sesión para investigar acerca del desastre y aprovecharon esa oportunidad para censurar a los alemanes y los métodos puestos en práctica en el hundimiento del buque.

El presidente del jurado también estigmatizó este hecho y propuso un voto de condolencia a los deudos de las víctimas.

Este episodio de la investigación confirma la opinión de que la muerte de ciudadanos norteamericanos constituye uno de los hechos más importantes de la investigación. En vista de que era necesario, ante todo, que todos contribuyeran a ayudar a los sobrevivientes, no fué posible llevar más adelante la investigación oficial y el "coroner" resolvió aplazarla hasta que se reuniesen mayores elementos de información. Se fijó su reanudación para la semana entrante. Fué enviado un destacamento de soldados para preparar ciento cuarenta y nueve fosas para los súbditos británicos que serán inhumados en Queenstown.

Hoy fueron embalsamados para ser embarcados para los Estados Unidos los cadáveres de norteamericanos, incluyendo los de Mr. Frohman y Mr. Pearson.

Muchos cadáveres no han sido identificados todavía, especialmente entre las mujeres y los niños y se teme que esto no pueda conseguirse tampoco para los que hasta ahora no lo han sido.

DIVERSAS

LONDRES, Mayo 9—Se cree que el hundimiento del "Lusitania" no producirá modificaciones importantes en la política naval de Inglaterra, aun cuando pueda dar por resultado el retiro del actual ministro de Marina, Mr. Winston Churchill.

Se ha puesto mayor número de buques de guerra a la disposición del almirante Coke, que tiene bajo su mando los elementos de defensa de la costa Irlandesa, para que proteja a los trasatlánticos.

La compañía Cunard, anuncia que el "Mauretania" saldrá en la fecha designada anteriormente.

LONDRES, Mayo 9 — Telegrafían de Liverpool que Mr. Boot, gerente de la compañía Cunard, declaró que deseaba enviar su más sentido pésame y expresión de simpatía a los deudos y amigos de las víctimas norteamericanas del hundimiento del "Lusitania", muertos por los submarinos alemanes.

Agrega que todo el mundo civilizado lamentará y odiará ese ataque a víctimas inocentes, muchas de las cuales eran mujeres y niños.

Se tratará de dar toda especie de socorro y auxilio inmediato a las necesidades de los sobrevivientes que llegaron a Queenstown, después de tan terribles pruebas.

NUEVA YORK, Mayo 9— Muchos edificios del centro financiero de la ciudad, algunos hoteles y grandes casas de comercio, están con sus banderas a media asta, en demostración de duelo por el hundimiento del "Lusitania".

Hermann Ridder, en un largo artículo publicado por el "Staats Zeitung", lamenta el número de víctimas habido y recuerda la advertencia de la embajada alemana, a la cual no dieron crédito los pasajeros del "Lusitania".

Agrega que el capitán y oficiales de ese vapor, se rieron calificando la advertencia de un "grotesco bluff".

"Ahora comprenderán, dice, que Alemania no pensó en "bluffs" cuando declaró zona de guerra las aguas británicas."

NUEVA YORK, Mayo 9 — El embajador de Alemania, conde Bernstorff, llegó anoche a esta ciudad y se alojó en el Ritz Hotel

Interrogado por teléfono, el embajador se negó a hacer declaración alguna sobre el asunto del "Lusitania" como sobre cualquier otro.

Los diarios están unánimes en condenar el hundimiento del "Lusitania" y publican caricaturas alusivas al hecho.

NUEVA YORK, Mayo 9 — El conde Bernstorff, embajador de Alemania en Washington, fué visitadísimo en su alojamiento del Ritz-Carlton Hotel por los repórters de diarios, pero evitó todas las entrevistas abandonando el hotel en un automóvil para tomar el tren para Washington a las seis de la tarde. No obstante, en la estación fué asediado por los periodistas negándose a hacer declaración alguna. Algunos le manifestaron la extrañeza que causaría entre los americanos que critican el hundimiento del "Lusitania" su silencio al respecto, pero el embajador les contestó: "Dejadlos creer lo que quieran".

Los diarios continúan publicando el aviso pagado por la embajada alemana advirtiendo a los pasajeros el peligro de embarcarse en naves de los países aliados, para cruzar la zona de guerra.

NUEVA YORK, Mayo 9 — La muchedumbre se aglomeraba durante el día de ayer frente a los diarios, leyendo con avidez los boletines sobre el hundimiento del "Lusitania". La afluencia fué numerosa, especialmente por ser día medio feriado.

NUEVA YORK, Mayo 9 — Un alemán de cierta edad, al ver frente al "New York World" la noticia del hundimiento del "Lusitania", se entusiasmó, echó el sombrero al aire y vitoreó a Alemania. La gente se precipitó sobre él, lo golpeó y muchos gritaron "¡Mátenlo!".

Finalmente intervino la policía y lo salvó de ser "lynchado".

LONDRES, Mayo 9 — Telegrafían de Queenstown que se han improvisado cuatro Morgues, en las cuales yacen los cadáveres de las mujeres que perecieron en el hundimiento del "Lusitania", juntas con los cuerpecitos de los niños.

El cadáver de Mr. Frohman, envuelto en su ropa empapada, está tendido con el rostro hacia el techo en un cuarto desnudo, en un antiguo edificio de la colina, a unas cien varas de la orilla. En torno de él están colocados otros sesenta cadáveres de ambos sexos. Un grupo de funcionarios se ocupa en escribir descripciones y designar con etiquetas la ropa de las víctimas, para los fines de identificación.

Varios oficiales navales que se hallan en Queenstown, declaran que el "Lusitania' recibió orden radiotelegráfica de navegar por el centro del canal; pero el operador radiotelegráfico del buque se niega a declarar si recibió o no esas órdenes.

DE LA SEGUNDA EDICION DE AYER

COMUNICADO OFICIAL ALEMAN

NUEVA YORK, Mayo 9 — Un radiotelegrama recibido de Berlín, por vía de Sayville, confirma la noticia de que los rusos se apoderaron de Libau.

El mismo mensaje comunica que en Berlín se anuncia oficialmente que los austro-alemanes continúan avanzando hacia el Este en la Galitzia occidental, y cruzaron el Wisloka a cincuenta millas al Oeste de Przemysl, con objeto de cortar las fuerzas rusas.

COMUNICADO AUSTRIACO

AMSTERDAM, Mayo 9 —Telegrafían de Amsterdam, que un comunicado oficial dado ayer a la publicidad por el estado mayor austro-húngaro, dice como sigue:

"Las fuerzas austro-alemanas cruzaron el Wisloka entre Pilsno y Jaslo, y numerosas fuerzas austro-húngaras pasaron el Dukla y el distrito de Rymanow, con objeto de cerrar a los rusos los caminos de los Cárpatos, por los que el enemigo se retira hacia el Norte y el Nordeste, perseguido por los austro-alemanes, los que avanzan por los montes Beskid.

"Continúa aumentando el número de los prisioneros y el botín de guerra. Nuestro décimo cuerpo de ejército tomó ayer cinco cañones de grueso calibre y diez y seis livianos.

"En el sector oriental de los Cárpatos, nuestras fuerzas rechazaron vigorosos ataques rusos, causándoles numerosas bajas.

"Fué rechazado un ataque a nuestras posiciones en la altura de Ostry y tomamos allí 1.300 prisioneros Varios destacamentos enemigos fueron aniquilados por nuestro fuego de flanco.

"En el Sudoeste de Galitzia fracasaron todas las tentativas hechas por el enemigo para apoderarse de varios importantes puntos estratégicos.

"En un encuentro de artillería, nuestros morteros destruyeron los cañones navales que los servios habían emplazado cerca de Belgrado".

EL HUNDIMHIENTO DEL "LUSITANIA"

LONDRES, Mayo 9 — Un comunicado publicado por el almirantazgo dice que las investigaciones practicadas a lo largo de la costa, dejan subsistir pocas esperanzas de que haya más sobrevivientes del "Lusitania".

Los cadáveres traídos a Queenstown fueron embalsamados, entre ellos el del empresario Frohman.

Hay poca esperanza de que Vanderbilt y otros pasajeros conocidos se hayan salvado.

LA ACTITUD DE ITALIA

NUEVA YORK, Mayo 9 — En esta ciudad circulan rumores sensacionales relacionados con la actitud de Italia, asegurándose que está ya resuelta su intervención en la guerra.

Se dice también que Bülow y los demás diplomáticos alemanes y austriacos se preparan a abandonar la capital italiana, y que se espera de un momento a otro el decreto que ordenará la movilización general del ejército y de la armada.

NUEVA YORK, Mayo 9 — Informaciones de Roma, procedentes de conducto autorizado, refieren que Bülow confesó haber perdido toda esperanza de inducir a Italia a permanecer neutral, no habiendo tenido efecto las cartas autógrafas del kaiser y de Francisco José, entregadas a Víctor Manuel.

Por el mismo conducto se asegura que en dichas cartas se ofrecía la inmediata cesión del Trentino y dos importantes islas de Dalmacia, la rectificación de la frontera hasta el Isonzo, el reconocimiento del predominio italiano en el Adriático y en Albania, y la creación de un gobierno autónomo en Trieste, ofrecimiento que fué rechazado.

Se agrega que Víctor Manuel comunicó esas cartas a sus ministros y éstos, al expresarle su convicción de que era necesario no tomar en cuenta esas concesiones, apoyaron esta actitud con argumentos tales, que el rey se declaró dispuesto a sancionar inmediatamente la declaración de guerra.

ROMA, Mayo 9 — El hon. Canepa, diputado reformista por el 1er. distrito de Génova, interrogado por el corresponsal de LA PRENSA respecto de la actual situación de Italia, puso de relieve que el 20 del corriente, día fijado para la reapertura del Parlamento, coincide con el 33.° aniversario de la firma del tratado sobre cuya base nació la Triple Alianza y se manifestó convencido de que en esa fecha ésta dejará de existir, dando comienzo a una nueva era para la historia de Italia.

NUEVA YORK, Mayo 9—Todos los diarios, inclusive el "Evening Post", órgano ultraconservador anuncian que publicarán esta tarde ediciones especiales en el caso de producirse algún acontecimiento sensacional.

Se refieren, probablemente, a la posible intervención de Italia en la guerra.

NUEVA YORK, Mayo 9—Telegramas de Roma insisten en afirmar que entre Italia y sus ex aliadas no hay ya posibilidad alguna de arreglo.

Se dice que el gobierno del rey anunciará oportunamente el fracaso de las negociaciones entabladas con Austria a pedido y por intermedio de Alemania y publicará los documentos relacionados con aquellos tanteos, en la seguridad de que el mundo estimará no tan sólo justificable sino absolutamente necesaria la acción de Italia en reivindicación de sus aspiraciones nacionales.

Se cree que el gobierno publicará también el texto del tratado de la Triple Alianza, que no fué publicado hasta la fecha por ninguna de las partes interesadas.

NUEVA YORK, Mayo 9 — Despachos no censurados de Trieste dicen que se hacen febriles preparativos en la frontera y en todas las provincias del Sudoeste, inmediatas a Italia, para preparar la defensa.

Fueron destruídos los postes y mojones existentes en las carreteras y caminos de menor importancia, a fin de evitar que el invasor eventual utilice sus indicaciones. Se añade que todos los puentes de la región están minados y que entre la población de la misma reina una excitación enorme.

ROMA, Mayo 9 — Se confirma la partida de numerosos sacerdotes y estudiantes alemanes y austriacos así como la de numerosos periodistas de la misma nacionalidad, lo que contribuye a corroborar la opinión de que el conflicto que existe encubiertamente entre Italia y sus ex aliadas ha llegado a su punto culminante.

RUMOR DE ANEXION DE BELGICA

LONDRES, Mayo 9—Un telegrama recibido de Rotterdam anuncia que en Amberes fueron fijados carteles con la proclama de la anexión de Bélgica a Alemania.

Las proclamas llevaban la fecha del 6 del corriente mes.

DESTROYER INGLES HUNDIDO

LONDRES, Mayo 9 — El almirantazgo anunció que el destróyer "Maori" fué destruído por una mina, y un submarino alemán echó a pique al vapor "Don" frente a las islas Coquet, en la costa de Northumberland.

PARTE OFICIAL OTOMANO

AMSTERDAM, Mayo 9 — Comunican de Constantinopla, por vía de Berlín, que el gobierno otomano publicó el siguiente comunicado oficial:

"Un batallón enemigo fué aniquilado en un ataque que llevamos al ala izquierda del ejército aliado en Ariburnu.

'Una parte de las trincheras enemigas fueron tomadas por nuestras fuerzas.

"En Sedulbahr causamos grandes pérdidas a los ingleses y tomamos una gran cantidad de municiones y diez ametralladoras."

ADELANTO DEL BANCO DE FRANCIA AL GOBIERNO

PARIS, Mayo 9 — M. Ribot, ministro de Hacienda, firmó con el Banco de Francia una convención, por la que fijó en nueve mil millones de francos el monto del adelanto que el Banco hará al gobierno. El Banco pondrá, además, a su disposición, 15 mil millones.

La convención limita los billetes de Banco que se emitirán.

ITALIA ANTE EL CONFLICTO EUROPEO

CIRCULAR DEL GOBIERNO A LOS PREFECTOS

LA OPINION PUBLICA Y LOS DIARIOS

DEMOSTRACION HOSTIL AL HON. GIOLITTI

CONSECUENCIAS DE LA SITUACIÓN

ÉXODO DE ALEMANES Y AUSTRO-HÚNGAROS

MEDIDAS DEL GOBIERNO

ROMA, Mayo 9 — El presidente del consejo y ministro del Interior, hon. Salandra, dirigió una circular a los prefectos en la cual dice lo siguiente:

"Se me ha informado, por varios conductos, que en diversos puntos de la península se realizaron manifestaciones hostiles contra determinados sujetos y se intentó destruir o perjudicar las oficinas o edificios de varias instituciones y casas de comercio extranjeras, cuyas chapas y tableros la muchedumbre arrancó e hizo pedazos.

'Invito por consiguiente a usted y autoridades subordinadas a ejercer y ordenar sea ejercida la más severa vigilancia a fin de que sea impedido todo agravio material y moral contra las personas y contra la propiedad pues el primer deber de un pueblo civilizado es abstenerse de realizar actos de violencia o expresar simplemente su animosidad o desprecio en perjuicio de personas o colectividades extranjeras, sean cual fueren las circunstancias.

"El gobierno está dispuesto a imponer con cualquier medio el cumplimiento de este deber y confía en que la inteligente y celosa cooperación de usted y demás autoridades ha de facilitarle en todo lo posible esta necesaria tarea."

EN EL CAMPO DIPLOMATICO

ROMA, Mayo 9 — Esta tarde el ministro de Relaciones Exteriores hon. Sonnino, recibió al ministro de Rumania, príncipe Ghika, con quien conferenció durante 45 minutos.

ROMA, Mayo 9 — "L'Osservatore Romano", órgano oficioso de la Santa Sede, desmiente una vez más la noticia por la cual se aseguraba que los embajadores extraordinarios de Alemania y Austria-Hungría ante el Quirinal, príncipe de Bülow y barón de Macchió habían sido recibidos anteayer por el Papa y el secretario de estado, cardenal Gasparri.

"L'Osservatore" dice que esa especie es inverosímil desde todo punto de vista.

ROMA, Mayo 9 — Llegó anoche el conde Mlos, alto dignatario de la corte rusa.

Se dice que tiene el encargo de entregar a Víctor Manuel un autógrafo del emperador Nicolás.

El titular de la embajada rusa ante el Quirinal, barón de Giers llegará mañana.

LA OPINION PUBLICA Y LA PRENSA

ROMA, Mayo 9 — Las informaciones que llegan de las diversas regiones de la península refieren que en todo el país reina perfecta tranquilidad y que el espíritu público está muy levantado a pesar de la gravedad excepcional del momento.

En Génova, con motivo de la presencia de D'Annunzio y de la partida de la familia Garibaldi así como de la entrega a los sobrevivientes de los Mil de la medalla de oro conmemorativa de la ceremonia de Quarto, se realizaron manifestaciones "intervencionistas" pero sin que ocurrieran incidentes dignos de mención.

También hubo manifestaciones patrióticas pro Trento y Trieste en Milán, las que se desarrollaron con orden casi perfecto.

ROMA, Mayo 9 — Telegramas de Turín anuncian que el ex presidente del consejo, hon. Giolitti, que figura entre los partidarios condicionales de la neutralidad, fué objeto de una manifestación hostil, por parte de un numeroso grupo de estudiantes, en el momento en que salía de aquella estación en viaje a ésta.

El alcalde senador Teófilo Rossi y otras autoridades que habían ido a despedirlo, fueron también estruendosamente silbados a causa de haber protestado en forma vehemente contra la actitud de la juventud estudiantil.

CONSECUENCIAS DE LA SITUACION

PARIS, Mayo 9 — Comunican de Lugano que en el Norte de Italia han sido suspendidos los servicios ferroviarios y las comunicaciones telefónicas.

A Bellinzone llegaron trenes especiales con tres mil alemanes procedentes de Italia, entre ellos, sacerdotes, comerciantes y magistrados y oficiales retirados. Todos ellos se dirigen a Alemania.

PARIS, Mayo 9 — Telegrafían de Amsterdam, que informaciones recibidas de Munich, indican que la población molesta a los italianos residentes en esa capital. El jefe de policía invita a los vecinos a conservar la calma.

Acentúase por momentos en Alemania la animosidad hacia Italia.

ROMA, Mayo 9 — Los diarios aseguran que actualmente quedan en la península muy pocas personas de nacionalidad alemana o austrohúngara y ponen de relieve que anoche salieron también la familia del embajador austrohúngaro ante el Vaticano y el personal de la embajada, inclusive el asesor eclesiástico.

La partida de la familia del príncipe de Schohemburg, es muy comentada, y confirma indirectamente los rumores sensacionales que circulan respecto de la inminencia de la intervención de Italia en la guerra.

PARIS, Mayo 9 — Telegrafían de Ginebra que se señalan importantes movimientos de tropas italianas en la región de Como y de la Valtelina, particularmente en el valle de Livigno.

Quince mil hombres reforzaron a las tropas acantonadas en ese punto.

Los oficiales italianos que se hallaban en Ginebra fueron llamados por telégrafo.

NUEVA YORK, Mayo 9 — La Cámara de Comercio recibió un despacho del secretario de Estado, Mr. Bryan, trasmitiendo otro del embajador norteamericano en Roma, que dice:

"La Consulta me informa que el algodón embarcado en América, el 10 de Mayo, estará sujeto a las prescripciones del real decreto de 13 de Noviembre último, por el cual se estipula que sólo se permitirá la reexportación en partidas cuyos conocimientos lleven el nombre del consignatario y su destino final".

DIVERSAS

ROMA, Mayo 9 — Anuncian de Milán que en presencia del general francés de Saint Amour, principales autoridades civiles y militares locales, numerosos oficiales del ejército y personajes políticos y deportivos, se realizó esta mañana en el Stadium una simpática ceremonia con motivo de la jura de la bandera por los batallones de "boy-scouts" lombardos.

Asistían al acto también numerosos centros patrióticos y deportivos con sus banderas, bandas de música y charangas que tocaron los himnos nacionales.

El presidente de la sección local de los "boy-scouts" y otros personajes pronunciaron brillantes discursos alusivos a la ceremonia, los que fueron calurosamente aplaudidos.

El general de Saint'Amour fué objeto de especiales demostraciones de simpatía por el público que vitoreó a Italia, a Francia y a las provincias irredentas.

ROMA, Mayo 9 — El ministro de Relaciones Exteriores, hon. Sonnino celebró esta mañana una larga conferencia con el segundo jefe de estado mayor teniente general Porro y visitó después al ministro de Colonias hon. Martini, siendo también esta entrevista muy larga.

Se cree que los dos ministros discutieron respecto de la actitud que Italia asumirá frente a Turquía con motivo de lo ocurrido últimamente en Libia.

ROMA, Mayo 9 — En el Augusteo se realizó anoche un concierto dado por la banda de música municipal, a favor del fondo pro Bélgica. Asistían el alcalde y otras autoridades, además de un numeroso público que saludó con grandes aclamaciones los acordes de la Marcha Real, tocada por la banda al iniciar el concierto.

ROMA, Mayo 9 — Dicen de Bari que en la estación de Gioia del Colle fué arrestado un sujeto, que resultó ser de nacionalidad austriaca, quien había sido visto caminar a lo largo de la vía férrea y detenerse muchas veces en actitud sospechosa. Dicho sujeto, cuyo nombre la policía reserva por el momento, estaba disfrazado de fraile.

PARIS, Mayo 9 — Telegrafían de Ginebra que las noticias oficiales recibidas no dejan lugar a ninguna duda a cerca de la intervención inminente de Italia en la guerra.

Algunos miembros del Consejo Federal manifiestan pesimismo acerca de la situación entre Italia y los imperios centrales

Los aprovisionamientos suizos están asegurados para ocho meses; sin contar con el rendimiento de la próxima cosecha.

LA CONFERENCIA FINANCIERA PANAMERICANA

Agasajos a los delegados argentinos

NUEVA YORK, Mayo 9—Los delegados argentinos a la conferencia financiera panamericana, doctor Ricardo Aldao y señor Manuel Hale Pearson, se alojan en el Plaza Hotel y son objeto de grandes agasajos.

La Cámara de Comercio les dió un banquete al que asistieron doscientos invitados. Las señoras de Aldao y de Pearson son también objeto de grandes distinciones en la alta sociedad. Declararon que estaban encantadas del país y de la amabilidad de los neoyorkinos.

Los delegados irán a Wáshington en los primeros días de la semana entrante.

ESPAÑA

GRANDES TORMENTAS

Inundaciones en Guadix

MADRID, Mayo 9 — Las noticias recibidas de diversas provincias dan cuenta de los efectos causados por las tormentas desencadenadas con gran violencia en aquellas regiones, durante el día de hoy.

De la Rioja, de Navarra y de Aragón comunican que como consecuencia de la enorme cantidad de agua caída, el Ebro ha crecido extraordinariamente, hasta elevarse su nivel normal en algunas partes más de cinco metros.

Con tal motivo se han tomado varias medidas para prevenir los estragos de las posibles inundaciones en las aldeas ribereñas.

MADRID, Mayo 9 — Comunican de Guadix, Granada, que en aquella región se desencadenó una formidable tormenta, acompañada de copiosa lluvia.

Ls calles han quedado convertidas en lagunas y muchas casas se hallan inundadas por completo.

Los ríos de aquella región se han desbordado y sus corrientes son tan impetuosas que arrancan cuanto encuentran a su paso.

EL MINISTRO DE GUERRA EN ASTURIAS

Las fábricas de armamentos

MADRID, Mayo 9—Telegrafían de Oviedo, que el general Echagüe visitó hoy la histórica gruta de Covadonga, de cuyo soberbio paisaje, recibió una entusiasta impresión.

De regreso a esta patriótica peregrinación, el ministro de Guerra conferenció con los generales Manzano y Cubillo y con los directores de las fábricas de Oviedo y de Trubia.

En estas conferencias, algunas de las cuales duraron largo tiempo, se estudiaron las reformas que el ministro proyecta presentar al gobierno, para poner a las fábricas de armamentos en condiciones de atender por completo las necesidades del ejército español.

El general Echagüe regresará a la corte en cuanto llegue la maquinaria que se ha pedido para aquellas fábricas, maquinaria que desea inspeccionar personalmente.

ASAMBLEA DE GREMIOS VALENCIANOS

Importantes acuerdos

MADRID, Mayo 9—Telegrafían de Valencia que hoy se celebró la sesión de clausura de la asamblea convocada por la Federación gremial española.

Esta sesión que resultó muy animada fué presidida por el alcalde, y en ella se pronunciaron brillantes discursos, en los que se puso de manifiesto un intenso españolismo.

Entre los diferentes acuerdos tomados por la asamblea se resolvió reproducir las peticiones hechas al gobierno por la asamblea de Zaragoza, pidiendo que ellas sean resueltas a la brevedad posible, pues en caso contrario el comité directivo tomará enérgicas medidas, incluso un cierre general de los establecimientos comerciales e industriales.

La asamblea consideró también las consecuencias de la crisis reinante, por lo cual se acordó pedir al gobierno: la baja general de la contribución; la prohibición, mientras dure la guerra, de exportar artículos de primera necesidad; la excepción de nuevos impuestos a las industrias, mientras éstas no obtengan en sus beneficios el 5 por ciento del capital invertido; y la creación de un Banco gremial.

PROTESTA CONTRA LAS ZONAS NEUTRAS

MADRID, Mayo 9 — Telegrafían de Zaragoza que hoy se realizó en aquella ciudad una numerosa reunión de la comisión permanente contra el establecimiento de las zonas neutras.

En los discursos pronunciados en esta asamblea se criticaron severamente las declaraciones hechas por los catalanes el 4 de Mayo pasado en Barcelona.

La comisión decidió telegrafiar al jefe de gabinete, señor Dato, anunciándole que continúa manteniendo una abierta oposición al establecimiento de las zonas neutras.

Hundimiento de una casa en Barcelona

MADRID, Mayo 9—Comunican de Barcelona que hoy se produjo el hundimiento de una casa en construcción, en aquella ciudad.

Como el hecho se produjo en horas de trabajo, ocho obreros quedaron sepultados entre los escombros, los que fueron salvados, después de grandes trabajos de remoción.

Uno de éstos se halla en grave estado, debido a las contusiones que ha sufrido en diversas partes del cuerpo.

Ex actriz fallecida

MADRID, Mayo 9 — Telegrafían de Valencia que falleció en aquella ciudad la célebre ex actriz sevillana Elisa Boldun, después de una corta enfermedad.

La fama de la extinta, que falleció a los 70 años de edad, fué adquirida en las brillantes campañas realizadas desde 1860 a 1875.

Cuando había llegado a la más alta celebridad en su época, contrajo matrimonio con un rico valenciano, retirándose para siempre de la escena.

Huelga de mineros—Grave situación

MADRID, Mayo 9—Telegrafían de Pueblo Nuevo que la huelga de mineros declarada en aquella región, continúa sin solución, y que lejos de llegar a un acuerdo patrones y obreros, la situación cada vez se reagrava más.

En la mina llamada Barranco estalló hoy un incendio que amenaza propagarse por todas las galerías.

Los obreros se han negado a trabajar en la extinción del fuego.

Los jefes y los capataces trabajan todos en el salvamento con gran arrojo.

Muchos de éstos han resultado semiasfixiados.

El fallecimiento de la marquesa de Esquilache

MADRID, Mayo 9 — Ha sido muy sentido el fallecimiento de la marquesa de Esquilache, aristocrática dama que, por sus virtudes, se había hecho merecedora de generales aprecios.

Los diarios de hoy dedican extensas necrologías a la aristocrática dama y recuerdan singularmente su actuación en las obras caritativas, para cuyo sostenimiento organizó infatigablemente grandes fiestas sociales, bailes famosos, a los que asistían los reyes y todo lo más granado de la sociedad.

MADRID, Mayo 9 — Los últimos momentos de la marquesa de Esquilache fueron presenciados por los ministros y muchos grandes de España.

Los reyes y los infantes también visitaron a la marquesa de Esquilache.

Reconstrucción del palacio de justicia

MADRID, Mayo 9—El ministro de Gracia y Justicia, señor Burgos, realizó hoy una detenida visita al lugar del destruído palacio de justicia, con objeto de estudiar algunos detalles relativos a la inmediata reconstrucción del mismo.

El ministro afirmó que en la nueva construcción serán empleados solamente los cimientos de los muros de las fachadas.

MADRID, Mayo 9 — En una conferencia celebrada hoy entre el jefe de gobierno, señor Dato, y el presidente del tribunal supremo, se acordó instalar provisionalmente el tribunal, en el edificio del Consejo de Estado.

Los proyectos financieros

MADRID, Mayo 9 — El jefe de gobierno, señor Dato, invitó a una conferencia a los representantes de la banca y de las Cámaras de Comercio, Agricultura e Industria, a fin de consultarlos sobre los proyectos que prepara el ministro de Hacienda, señor Bugallal.

Algunos de los invitados se han trasladado ya a Madrid con este objeto.

El empréstito de la mancomunidad catalana

MADRID, Mayo 9 — Una comisión de banqueros barceloneses visitó hoy al ministro de la Gobernación, señor Sánchez Guerra, con objeto de solicitarle una opinión sobre el empréstito de 15 millones de pesetas, anunciado por la mancomunidad catalana.

El ministro de Hacienda se negó a hablar de este asunto hasta que la mancomunidad pida la correspondiente autorización de gobierno.

"Entonces, agregó el ministro, el gobierno resolverá, pero solamente autorizará el empréstito, si se encuentra comprendido dentro de las atribuciones de la mancomunidad."

Incendio en una iglesia

MADRID, Mayo 9 — Hoy se produjo un principio de incendio en la iglesia del Buen Suceso, que causó gran alarma.

Avisados los bomberos, lograron dominar con pocos esfuerzos el fuego.

En el Ateneo de Valladolid

MADRID, Mayo 9 — Telegrafían de Valladolid que hoy se dió otra de las conferencias de la serie organizada por el Ateneo de aquella ciudad.

Esta conferencia estuvo a cargo del ex rector de la Universidad de Salamanca, quien disertó sobre el tema: "Lo que puede aprender Castilla de la poesía catalana".

El conferenciante elogió el dialecto catalán y celebró el estro de los grandes poetas de aquella región.

Después de ridiculizar la celebración de juegos florales, en la actualidad, el orador defendió calurosamente la unificación del idioma iberoamericano.

Por último, invitó a los catalanes a amar y a compenetrarse con Castilla.

El orador fué aplaudido.

El consorcio bancario

MADRID, Mayo 9 — Hoy celebraron una reunión varias personalidades bancarias de esta capital y de las provincias, con objeto de estudiar las bases, que servirán para el establecimiento del proyectado consorcio de Bancos, que desea establecer el gobierno.

En esta reunión se pusieron de manifiesto diversas opiniones, las que parecen indicar que el referido proyecto encontrará serias dificultades para su realización.

La exposición de industrias eléctricas

BARCELONA, Mayo 9—Hoy se celebró una sesión solemne del Ayuntamiento, presidida por el gobernador, y a la que asistieron muchas personalidades.

En esta sesión, convocada para tratar de los trabajos preparatorios de la exposición de industrias eléctricas a inaugurarse próximamente en Montjuich, se acordó iniciar la construcción de edificios con carácter permanente.

Banquete a un periodista

MADRID, Mayo 9—Telegrafían de San Sebastián que hoy se realizó en aquella ciudad un animado banquete, ofrecido en honor del periodista hispanoamericano doctor Cobos, al que concurrieron los cónsules de la Argentina, Chile, Uruguay y Venezuela y varias entidades económicas.

También se adhirieron a esta manifestación el conde de Romanones, el marqués de Villaurrutia y las Cámaras de Comercio.

Al beberse el champaña, fueron pronunciados discursos entusiastas, en los que se abogó por la confraternidad hispanoamericana.

ESTADOS UNIDOS

EL BOLETIN DE LA CAMARA DE COMERCIO

La conferencia financiera

AGASAJOS A LOS DELEGADOS

WASHINGTON, Mayo 9—El último Boletín de la Cámara de Comercio de los Estados Unidos dice que el presidente Wilson asistirá a la inauguración de la conferencia financiera panamericana, y dará la bienvenida a los delegados de los dieciocho países participantes. Contestará al presidente el secretario de Estado, Mr. Bryan, en su carácter de presidente de la Unión Panamericana. La primera sesión se efectuará la tarde del mismo día.

El presidente recibirá a los delegados en la Casa Blanca poco después de la inauguración que se realizará, como se anunció oportunamente, en el palacio de la Unión Panamericana.

Mr. Mc Adoo, secretario del Tesoro, refiriéndose a la asamblea, dijo que el programa será elaborado en forma tal que se permitirá la libre discusión de todo lo relativo con las relaciones financieras y comerciales entre los países americanos y los Estados Unidos y de las medidas conducentes a su desarrollo e incremento.

En ese programa se señalarán los temas principales de discusión, pero ésto no obstará para cualquiera iniciativa por parte de los delegados sin ceñirse en forma absoluta al programa.

Hay interés especial en que todos los delegados participen en las discusiones presentando las ideas que crean convenientes y de interés general en las cuestiones financieras y de trasportes.

Se anuncia que de cuarenta delegados de los países latino-americanos han llegado ya dieciséis a Nueva York, donde se les preparan grandes festejos.

El 13 de Mayo asistirán a un gran "lunch", ofrecido en su honor por la asociación de comerciantes de Nueva York. El 19 se efectuará el gran banquete panamericano.

Entre los números del programa en Nueva York, figura la visita a la escuela militar de West Point.

Los delegados vendrán a Wáshington en un tren especial con un itinerario interesante.

Al terminar la conferencia se dedicará un día para conocer las instalaciones de las grandes fábricas eléctricas. Un tren especial conducirá a todos los delegados a esos talleres donde trabajan veinte mil hombres en la manufactura de los mayores aparatos eléctricos actualmente en uso, entre ellos la turbina Mamouth, cuyos generadores desarrollan cincuenta mil caballos de fuerza por unidad. Algunos de éstos están actualmente en uso en Alemania, Inglaterra, Cuba, Brasil, Perú, México, Japón y muchas otras partes del mundo.

Dice en otro artículo el Boletín que Inglaterra prohibirá la exportación de carbón, lo que seguramente causará algunas molestias a los países latino-americanos que no tienen yacimientos carboníferos. Estudia la cuestión desde el punto de vista del reemplazo del carbón por el petróleo, como se hace en muchas partes de los Estados Unidos, aun cuando aquí existe el carbón en abundancia.

FRANCIA

Accidente de volación

PARIS, Mayo 9—En el aeródromo de Villacoublay, se produjo un accidente que costó la vida a un oficial belga que se ejercitaba en la volación.

Se hallaba a una altura de doscientos metros, cuando, a consecuencia de un error en la maniobra, el aeroplano cayó y el oficial quedó muerto en el acto.

En la Comedia Francesa

PARIS, Mayo 9 — El presidente de la República y madame Poincaré asistieron anoche en la Comedia Francesa al ensayo de "Colette Baudoche", que está en vísperas de estrenarse.

Exposición franco-marroquí

PARIS, Mayo 9—El general Lyautey, comisario general de Francia en Marruecos, organiza en Casablanca uno exposición franco-marroquí.

Figurarán en la exposición los productos que Francia importa de Marruecos y que exporta para ese país.

ITALIA

En el Vaticano

ROMA, Mayo 9 — Con asistencia del Papa y de numerosos cardenales y prelados de la Curia, se realizó en la capilla Paolina una solemne ceremonia religiosa en celebración del aniversario de la consagración de la basílica dedicada a la Virgen del Rosario, en Pompeya.

PORTUGAL

Los católicos y las elecciones

LISBOA, Mayo 9—El cardenal arzobispo de Lisboa publicó una pastoral dirigida a los obispos, en la cual exhorta a los católicos para que concurran a las elecciones generales para combatir en favor de la iglesia.

CHILE

LA CUESTION PRESIDENCIAL

SANTIAGO DE CHILE, Mayo 9 — Anoche y hoy llegaron numerosos delegados de las provincias para asistir mañana a la inauguración de la convención de la alianza liberal formada por representantes de los partidos Radical, Liberal Doctrinario y Demócrata.

Esta asamblea proclamará la candidatura presidencial.

Las fuerzas radicales y liberales están igualadas, de modo que decidirán los demócratas, que representan un 20 por ciento de los delegados.

Excursión ministerial — Yacimientos de carbón en Curicó — Las víctimas de la volación.

SANTIAGO DE CHILE, Mayo 9 — El ministro de Guerra y Marina, señor Cox Méndez, se dirigió hoy a Talcahuano, a fin de ocuparse con los jefes de marina, del estudio de los servicios de ese puerto militar.

Luego irá a Valparaíso a resolver algunos asuntos administrativos de su departamento.

—En la provincia de Curicó se han descubierto nuevas e importantes vetas de carbón de piedra.

—En Concepción se celebra hoy el cincuentenario de la promulgación de las leyes del general Parra.

—En la próxima semana se nombrará al jefe que debe servir como fiscal en la investigación sobre las denuncias hechas respecto de las causas que han originado las desgracias en la volación militar.

BRASIL

El viaje del canciller — La varadura del vapor "Itaituba"

RIO DE JANEIRO, Mayo 9 — Con motivo del viaje del canciller, ingeniero Müller, el señor Coelho Rodrigues, oficial de gabinete del ministerio de Relaciones Exteriores, parte el próximo jueves para Buenos Aires.

—El vapor "Itaituba" salió de su encalladura. A este puerto llegará a la madrugada.

REPUBLICA ORIENTAL

LIMITES CON EL BRASIL

La ceremonia de la frontera

ENCUENTRO DE LAS COMITIVAS

DIFICULTADES CAUSADAS POR EL TEMPORAL

MINTEVIDEO, Mayo 9 — Siempre bajo una lluvia incesante, el presidente de la República y su séquito llegaron anoche a la estancia de Orozco, a varias leguas de Aceguá, donde la comitiva pernoctó como pudo, arrostrando valientemente las molestias del viaje, realizado en circunstancias tan adversas.

El ministro de Relaciones Exteriores, doctor Otero, y diez miembros de la comitiva, siguieron anoche mismo con rumbo a Aceguá, a donde llegaron en estado desastroso.

Allí se encontraron con el canciller del Brasil, ingeniero Lauro Müller y su séquito, que habían llegado poco antes, procedentes de Bagé.

Más felices que los viajeros de la parte uruguaya, que iban a su encuentro en los mismos momentos, los brasileños no tuvieron que soportar como aquéllos la lluvia inclemente.

Aunque nublado el tiempo en esa zona brasileña, no se hizo sentir el agua mortificante que de este lado de la frontera cae sin cesar.

La comitiva la formaban 17 automóviles, que lucían banderas brasileñas y uruguayas. Ocho de esos vehículos se adelantaron. Marchaba en primer término el del canciller ingeniero Müller, en el cual tomó asiento el ministro del Uruguay en Río de Janeiro, doctor Acevedo Díaz.

Un grupo de ciento cincuenta hombres, desde la frontera uruguaya, saludó la aparición del canciller con las salvas de sus fusiles.

Poco después, entraron de lleno en el territorio uruguayo, haciendo alto en Aceguá.

Desde la frontera brasileña, un batallón que guarnece Bagé, hizo salvas, que se contestaron por las tropas uruguayas.

Mientras tanto, las bandas respec-

CORRESPONSALES ESPECIALES Y AGENCIAS

tivas, de uno y otro lado, ejecutaban los himnos uruguayo y brasileño.

Al descender de los autos, fué recibido el canciller Müller por el coronel Chiaparra, a quien acompañaban el general Botafogo y los miembros de las comisiones demarcadoras. Las presentaciones las hizo el ministro doctor Acevedo Díaz. Acto continuo, los huéspedes pasaron al alojamiento que se les tenía preparado.

Esta mañana, el canciller Müller celebró una conferencia con el ministro de Relaciones Exteriores doctor Otero.

Se anticipan lo más posible las horas de las ceremonias, para que haya tiempo de llegar a Melo esta misma noche y emprender inmediatamente viaje de regreso a Montevideo, a fin de llegar aquí mañana antes del mediodía, lo que parece difícil, debido al temporal reinante, pues para colmo de contrariedades se interrumpió la línea telegráfica entre Treinta y Tres y Melo, lo que constituye un grave inconveniente.

Hoy debe haber llegado a la línea divisoria el presidente de la República, doctor Viera, con toda su comitiva, y se habrá realizado en seguida la inauguración del marco fronterizo de Aceguá, pronunciando discursos el doctor Viera, el ingeniero Müller y el doctor Otero.

El regimiento de blandengues, rindió honores.

MONTEVIDEO, Mayo 9—La dirección general de correos y telégrafos recibió despachos comunicándole que debido al temporal reinante y al desbordamiento de los ríos y arroyos, se encuentran interrumpidas las comunicaciones con Artigas, Vergara, Aceguá, Melo, Rocha, San Carlos y otros puntos de la República.

Por esta causa no se han recibido ulteriores noticias del viaje del presidente de la República y del canciller del Brasil y sus respectivos séquitos. Se ignora, por consiguiente, si pudo desarrollarse el programa de ceremonias de la inauguración del marco fronterizo que conocen los lectores, y en qué forma se realizó, como se ignora asimismo a qué hora las comitivas pudieron regresar a Melo y cuándo llegarán a Montevideo.

En las esferas oficialistas reina con este motivo, intensa contrariedad, pues la incertidumbre existente origina grandes trastornos y preocupaciones.

DEFRAUDACIONES AL FISCO

MONTEVIDEO, Mayo 9 — En la dirección general de impuestos internos se descubrió un importante desfalco en la sección tabacos cuyo origen proviene de una falsificación de estampillas que se cometía desde hace tiempo.

También se descubrió la introducción clandestina de grandes partidas de tabacos cuyo impuesto no percibió el fisco.

—En los depósitos de aduana se descubrió un importante robo de sederías que habían sido introducidas allí como contrabando.

—Continúa reinando mal tiempo, con lluvias intermitentes que deslucieron todas las fiestas al aire libre.

Fomento agrícola y ganadero —Obras municipales protestadas

MONTEVIDEO, Mayo 9 — En breve se constituirá aquí una Liga de Defensa Comercial Ganadera que propenderá al abaratamiento de la vida y al fomento de la industria ganadera y agrícola.

Se creará, además, una caja de socorros para sus asociados y familias en el caso de suma necesidad.

—Se calcula que excederá de ocho millones de pesos oro el gasto que los propietarios urbanos tendrán que efectuar por el costo total, no sólo del asfaltado de un millón de metros cuadrados de las calles de Montevideo, contratado por la municipalidad, sino por el gasto de remoción de las aceras y cordones de las mismas.

Los propietarios, constituídos en sociedad, se opondrán, por todos los medios a su alcance, a la realización de semejante enormidad en los momentos de la intensa crisis económica actual.

TUCUMAN

CAMARA DE DIPUTADOS

Alrededor de una interpelación

LARGO DEBATE

TUCUMAN, Mayo 9—Celebró sesión la Cámara de Diputados, con asistencia de los señores González, Carranza (E.), Viñas, Hierro, de la Rosa, Díaz, Padilla (M.), Soaje, Colombres, Frías, Alurralde, Peña, Correa, Hauriot, Carranza (E), Posse, Terán (J. B.), Costanti, Alvarez y Penna.

Al darse cuenta del proyecto de minuta de interpelación del diputado Carranza, su autor la fundó en breves palabras y trató de demostrar que era necesario para satisfacer un anhelo público, que el Poder Ejecutivo diera amplias explicaciones sobre los puntos que en la misma se mencionaban.

Uno de los asuntos que se trata de averiguar, dijo, es la razón que existe para que funcionen tantos garitos en esta ciudad, pues el juego ha tomado tanto desarrollo, que no será raro, quizá en breve, encontrar tahures en la vía pública. Y como una coincidencia extraña, muy rara, agregó, funciona el mayor número de esos garitos, justamente en el local que ocupó el centro Monteagudo Norte, en donde pronunció tantos discursos y prometió tantas cosas el actual gobernador, que ha defraudado las esperanzas populares.

El proyecto pasó a la comisión respectiva.

En seguida se dió lectura a una minuta presentada por el señor de la Rosa, la cual está concebida en los siguientes términos: "En mérito a los cargos formulados por el diputado Carranza, contra el Poder Ejecutivo de la provincia, sobre inversión de fondos y otros actos denunciados en la sesión del 1.° de Mayo, la Cámara de Diputados resuelve pasar todos los antecedentes suministrados en esa sesión a una comisión especial de cinco miembros elegidos de su seno, a fin de que practique una investigación amplia, a objeto de discernir responsabilidades y aconsejar el temperamento a seguir, si ellos llegaran a comprobarse".

El diputado de la Rosa, dijo luego que, deliberadamente, la diputación radical había guardado silencio en el debate promovido con motivo de la interpelación formulada últimamente por el diputado Carranza, porque entendía que versaba únicamente sobre una cuestión de política casera y por tener confianza en que el asunto se resolvería satisfactoriamente.

Más adelante fijó cual era la opinión de la diputación radical en esta incidencia.

El diputado Carranza contestó entonces que no era diputado interpelante, y cuando empezó a argumentar sobre este punto, el señor Soaje lo interrumpió y recordó a la presidencia que se estaba violando abiertamente el reglamento. No obstante esta manifestación, el diputado Carranza obtuvo el asentimiento de la Cámara, para poder contestar a las alusiones que el señor de la Rosa le había dirigido.

Empezó repitiendo que no era diputado interpelante, sino que había llevado simplemente a conocimiento de la Cámara, hechos que, comprobados, podrían importar un delito. Manifestó, que no había pedido excusas a los ministros, sino que lo hizo con la Cámara, a la que guarda sus mejores respetos, y que no lo hizo con el Poder Ejecutivo, porque consideraba que sus representantes habían vertido conceptos injuriosos para su persona.

Agregó, que se hallaba acorazado para repeler toda injuria, pues en su modesta actuación política, sobre todo, cree haber demostrado valentía, llamando las cosas por su nombre, de lo que se sentía orgulloso.

El señor Díaz dijo que se hallaba en condiciones de votar sobre tablas, y luego agregó que votaría por el rechazo de la moción, y que lo hacía así, por considerar que el señor de la Rosa no estaba en lo justo al considerarse en un nivel superior al de los demás miembros de la Cámara o de los ministros, a menos que lo hiciera en vista de la posición que ocupaba en el recinto, algo elevada.

El señor Viñas Hierro, contestó que no se trataba de situaciones topográficas dentro de la Cámara, sino de la parte moral del asunto y que la representación radical, velando por la moralidad administrativa y apartándose de las rencillas caseras, de las que no ha participado en ningún momento, quería ofrecer al Poder Ejecutivo la oportunidad de demostrar la pureza de sus actos. Es el momento más propio, añadió, para rodearse de la autoridad que debe tener todo gobernante que quiera inspirar confianza y si ha cumplido con sus deberes, tanto mejor; pero si ha faltado a sus obligaciones, que cargue con las responsabilidades.

El señor González dijo que, aunque en todo momento se había manifestado decidido partidario de que se investigara, como alguna vez le había tocado hacerlo, esta vez iba a votar en contra, por tratarse de un asunto que se debía echar en el olvido, como un mal momento de nuestros anales parlamentarios.

Consideró que los representantes del Poder Ejecutivo han dado explicaciones amplias sobre los puntos de la minuta, excediéndose, como había reconocido la prensa de esta ciudad, que es una prensa independiente, sin que exista un solo diario que apoye al actual gobierno.

El señor Soaje dijo que se estaba faltando a la seriedad de la Cámara, al remover un asunto completamente terminado y que había pasado a la categoría de cosa juzgada, con el silencio de los radicales. Afirmó que éstos habían hecho causa común con el diputado denunciante.

El señor de la Rosa manifestó que se estaba falseando la verdad, de lo que protestó el señor González.

El señor Soaje, pidió entonces al secretario que leyera el artículo 117 del reglamento, relativo al respeto mutuo que se deben guardar los miembros de la Cámara.

A continuación, manifestó el señor de la Rosa que si aquella noche abandonó el recinto, fué por no consentir con su presencia que se sentara el precedente funesto de prohibir el uso de la palabra a un diputado, puesto que mañana se podría usar igual procedimiento con cualquier otro.

El diputado González, hizo moción para que se cerrara el debate. Como se tratara de una moción de orden, se votó y resultó afirmativa.

A pedido del diputado Carranza, la votación se hizo nominal, con el siguiente resultado: Porque se cerrara el debate votaron los diputados González, Díaz, Soaje, Colombres, Frías, Alurralde, Peña, Correa, Haurigot, Terán (J. B.), Costanti y Fajalde, y porque no se cerrara, los señores Carranza (E.), Viñas Hierro, de la Rosa, Padilla (M.), Posse, Alvarez, Penna y Carranza (E. F.)

En cuanto a la moción del señor de la Rosa, fué rechazada. Votaron en este sentido, los señores González, Díaz, Padilla (M.), Soaje, Frías, Alurralde, Peña, Correa, Haurigot, Costanti, Alvarez, Penna y Fajalde, y por la afirmativa, Carranza (E.), Viñas Hierro, Posse, de la Rosa, Terán (J. B.), Colombres y Carranza (E. F.)

Terminado este asunto, los asistentes a la barra abandonaron el local y en ese momento se oyeron vítores al radicalismo

La Cámara siguió tratando un proyecto del doctor Juan B. Terán, sobre explotación de bosques. Fundó el despacho de la comisión, el señor Colombres.

Luego, el señor Terán, pronunció un discurso, para demostrar la legalidad del proyecto y éste fué sancionado sin modificaciones.

La sesión fué levantada a las 11.45 p. m.

CATAMARCA

Manifestación política

SANTA MARIA, Mayo 9 — El comité Unión y Progreso, que preside el senador Abel Acosta, realizó una manifestación.

El vicepresidente de dicho comité, Pedro Juárez, pronunció un discurso-programa y clausuró el acto el director del periódico "El Oeste", Severo Villanueva.

Acto continuo se reunió la comisión directiva y resolvió adherirse al comité del partido Demócrata, que preside el doctor Mercado.

LA RIOJA

Elección municipal

AMINGA, Mayo 9 — Se realizó la elección de cinco miembros de la comisión municipal. Resultaron electos Rafael Agüero Nieto, Serafín Contreras, Nicolás Pierangeli, César Gordillo y Bernabé Burgos. Estarán representadas las diversas tendencias políticas del departamento.

Falta de vagones—Enviado de LA PRENSA

SAN BLAS DE LOS SAUCES, Mayo 9—Los productores de pasa de uva del departamento de Los Sauces, se encuentran imposibilitados para remitir sus productos a Córdoba, Rosario y ésa, por falta de vagones en el ferrocarril Argentino del Norte.

Debido a que los pedidos de vagones no son atendidos, en la estación Alpasinche, que corresponde a este departamento, se encuentran depositados en un local insuficiente numerosos cajones y bolsas con dicho producto.

—El enviado especial de ese diario, señor Lestrade, recorre actualmente el departamento y el lunes próximo saldrá para La Rioja.

SANTIAGO DEL ESTERO

Nombramientos escolares censurados —Viajeros

SANTIAGO DEL ESTERO, Mayo 9 — Continúan las censuras por los nombramientos de personal hechos para la escuela profesional de mujeres, recientemente nacionalizada y por las injusticias cometidas, debido a influencias políticas. La cesantía de la profesora señorita Bessares, con 16 años de servicio, se considera un acto injustificable.

—Partieron para ésa, el diputado Santillán, el señor Vitali, y el señor Adolfo Gallo.

Consecuencias del juego — Versión inexacta — Maestros impagos

LA BANDA, Mayo 9 — Por desavenencias en el juego, J. B. Jiménez y T. Herrera Juárez se fueron a las vías de hecho. El primero hizo varios disparos de revólver contra Herrera

La policía arrestó al segundo y no tomó medida alguna contra el autor de los disparos, lo que constituye una arbitrariedad.

—El jefe político ha declarado que era inexacta la versión de que se había resuelto instruir un sumario a los empleados públicos que habían intervenido en política, en la última elección de un diputado nacional.

—A los maestros de la escuela normal, se les adeuda dos meses de sueldo.

ENTRE RIOS

GRAN INCENDIO

NOGOYA, Mayo 9—Se produjo un voraz incendio en el molino y elevadores San Juan, establecimiento muy importante. Las pérdidas, hasta ahora alcanzan a más de 300.000 pesos. El capital social es de 1.400.000 pesos.

En el momento que se inició el fuego, no se encontraba persona alguna en el interior. Se ignora el origen del fuego. El establecimiento está asegurado en varias compañías.

Mal servicio ferroviario — Crecida del río Uruguay — El hospital 25 de Mayo.

URUGUAY, Mayo 9 — Debido al mal servicio ferroviario quedaron detenidos numerosos pasajeros en la estación Basavilbaso, los que tuvieron que seguir viaje en un tren de carga.

—Aumenta el nivel de las aguas del río Uruguay, en todas partes, con motivo de las continuadas lluvias.

—Promete obtener un éxito lisonjero la fiesta que celebrará la sociedad de Beneficencia, con motivo de la inauguración de los trabajos del hospital 25 de Mayo.

—Hoy llegaron más de trescientos excursionistas, procedentes de Concordia, quienes regresarán esta noche.

El mal tiempo reinante impidió que fueran agasajados por los alumnos de los colegios y las asociaciones de football.

MENDOZA

Elección complementaria

TUNUYAN, Mayo 9 — Se realizó hoy la elección complementaria en una mesa.

CORRIENTES

Junta de fomento de "boy scouts"—Conmemoración de un aniversario —Comida.

CORRIENTES, Mayo 9—En la escuela normal regional, se realizó por la tarde una reunión de varios caballeros, que habían sido invitados por el director, con objeto de constituir la junta de fomento de los "boy scouts".

—Después de cambiar ideas sobre el programa provisional de las fiestas con que se celebrará el cincuentenario de la toma de esta ciudad, se procedió a designar la comisión, la que quedó compuesta así: presidente, doctor Juan W. Gez; vice primero, J. R. Keny; vice segundo, doctor Adolfo Contte; secretarios, ingeniero L. Raffa y Omor Breard; tesorero, A. Gorostiaga.

Los profesores del colegio nacional, también se reunieron y resolvieron adherirse a estos festejos, a cuyo efecto fueron nombradas comisiones que representarán al colegio ante la comisión central.

—En el café Buenos Aires, se sirvió la comida ofrecida por el gobernador de la provincia al vicepresidente del Banco de la Nación, doctor Lamas.

CORDOBA

LA FUTURA GOBERNACION

CORDOBA, Mayo 9—Partió para ésa el diputado nacional doctor Juan F. Cafferata. Interrogado sobre política de actualidad, dijo que no estaba decidido aún a aceptar la candidatura a gobernador que le había sido propuesta por el partido Demócrata.

Cree que Córdoba cuenta con hombres más aptos, aunque las manifestaciones de adhesión que recibe son muchas, calificadas y espontáneas y constituyen, agregó, la expresión de un anhelo colectivo.

Manifestó que le arredran verdaderamente las responsabilidades y sinsabores que traen aparejadas las funciones del gobierno, y así como las considera un alto honor, las estima también como el sacrificio mayor que pueda imponerse a un ciudadano.

Terminó diciendo que si más tarde el pronunciamiento de la opinión fuera mayor y desaparecieran ciertas dificultades, acaso sería el momento de resolverse a aceptar una carga de ese género, olvidando la tranquilidad a que aspira después de varios años de actuación pública.

El impuesto único

CORDOBA, Mayo 9 — El Centro Georgista celebró un acto público, esta tarde, en el teatro Rivera Indarte, el que estuvo muy concurrido.

Disertaron los señores Emilio Uriburu y doctor Arturo Orgaz, sobre las ideas económicas que aquél propicia y la conveniencia de evolucionar al sistema del impuesto único.

Nueva Sociedad de Beneficencia

BELL VILLE, Mayo 9—En el Club Social se efectuó una reunión de señoras y señoritas, con el fin de constituir una sociedad de beneficencia, inspirada en los mismos ideales de la ya existente en esta ciudad.

Resuelta su fundación, tendrá por principal objeto propender por todos los medios a la fundación de un asilo para menores, cuya necesidad urgente es muy sentida.

A la reunión concurrieron setenta y dos personas entre señoras y señoritas, y fué presidida por la señora Reyes Tersaga de Bregaglio, actuando como secretaria la señorita Ernestina Tersaga.

La comisión de la sociedad de Beneficencia de Bell Ville, que es el nombre que lleva la nueva corporación, ha quedado formada así: presidenta, Zulema Moyano de Fábregas Luque; vice, Mercedes Roldán de Carlomagno; secretaria, Josefa Arias de Zeballos; pro, María Lucila Machado; tesorera, Rosa Sapiña de Isequilla; pro, Sara Smith; vocales, Concepción S. de Di Leilo, Elisa Laborde de Solá, Fidelmina D. de Paz, Elvira C. de Bartolomeo.

FORMOSA

Instrucción de un sumario

FORMOSA, Mayo 9 — Partió para el Chaco el inspector de justicia doctor Juan T. Figuerero, quien permaneció varios días en ésta, con el fin de instruir un sumario al defensor de menores señor Joaquín de los Santos, motivado por los cargos formulados por el procurador fiscal contra dicho funcionario.

Fué considerable la cantidad de diligencias practicadas por el doctor Figuerero.

Se espera con verdadero interés la resolución de la superioridad sobre este asunto.

MISIONES

El análisis de la yerba-mate

POSADAS, Mayo 9 — El comercio de esta plaza se muestra muy alarmado por el nuevo gravamen que significa el análisis químico que el Poder Ejecutivo dispone que se haga de la yerba-mate extranjera que se importa.

Se ha comprobado que las yerbas brasileñas y paraguayas del Alto Paraná, no son adulteradas, por la gran cantidad que se produce en inmensas zonas.

Se atribuye la medida a la mala calidad de la yerba-mate que se introduce por el Atlántico.

Para el cumplimiento de la nueva disposición y evitar mayores perjuicios al comercio, se reputa que es indispensable la instalación de una oficina química nacional en ésta.

El impuesto a los cigarrillos

SAN JOSE (Misiones), Mayo 9 — Con motivo del aumento del impuesto a los cigarrillos, ha desaparecido casi por completo el consumo de ese artículo, pues el consumidor lo hace de chala.

Se calcula que la merma en la venta en este solo pueblo, no bajará de veinte mil paquetes en el corriente año.

Denuncias contra el subprefecto

POSADAS, Mayo 9—Los armadores Vierci y Hnos., acaban de protestar ante un escribano público contra los procederes del subprefecto de este puerto.

El periódico "La Opinión", publica una denuncia contra el mismo funcionario, según la cual encerró en un calabozo a un empleado de la estación radiotelegráfica, sin causa justificada.

Pedido de un administrador

CONCEPCION, Mayo 9 — El administrador de la colonia San Javier, señor Manuel Castilla, dirigió un telegrama al ministro de Agricultura, doctor Calderón, en el que le pide el envío de balsas para cruzar los arroyos, cuyas aguas se han desbordado y poder trasportar a los puntos de embarque un millón de kilos de arroz y de tabaco.

El señor Castilla tiene instrucciones de la inspección general de tierras y colonias para otorgar títulos definitivos a los colonos.

Subdivisión de tierras fiscales — Cosechas de tabaco y de cereales

ITACARU-ARE, Mayo 9 (Por telégrafo desde Concepción) — Siguió viaje para San Javier, el administrador de las colonias de esta región, señor Manuel Castilla.

Se espera que este funcionario continuará las gestiones iniciadas por sus antecesores, para que sean expedidos los títulos de propiedad y se continúe con la subdivisión de las tierras fiscales. En La Picada y en ésta, se mensuraron solamente lotes de 25 hectáreas en ambos frentes, y muchos pobladores del centro quedaron sin posesión definitiva.

—La cosecha de tabaco es mala y desastrosa la de cereales, por cuyo motivo habrá que importar esos artículos para el consumo local.

RIO NEGRO

Trasporte "Primero de Mayo" — La oficina telegráfica

SAN ANTONIO OESTE, Mayo 9 —Llegó de los puertos del Sur el trasporte "Primero de Mayo", en el cual viene el remolcador "Delfín", para el servicio de esta subprefectura.

—Sería conveniente que la oficina telegráfica de San Antonio Este, fuera situada en las inmediaciones del puerto.

La inspección al juzgado letrado

VIEDMA, Mayo 9 — Causó buena impresión el informe del camarista doctor Guido Lavalle, referente a la inspección que realizó en el juzgado letrado.

Se espera ahora que el Ministro de Justicia tomará una resolución de acuerdo con el informe de la Cámara Federal.

CHACO

Fuga de un procesado — Desarrollo del paludismo — Empleados impagos.

RESISTENCIA, Mayo 9 — El ex comisario Almada, procesado por estafa, se fugó de la policía y dejó una carta dirigida al juez de paz letrado, en la que confiesa el delito.

—Aumenta el paludismo en forma alarmante. Se hace necesario incluir a Resistencia y a las colonias, en la zona palúdica, con objeto de combatir activamente esta epidemia, que amenaza convertirse en endémica en esta región.

—Mientras en ésa se pagan los sueldos por el mes de Abril, aquí los empleados no han percibido los de Marzo.

SANTA CRUZ

Toma del mando del gobernador

RIO GALLEGOS, Mayo 9—El gobernador Fernández Valdez puso en posesión de la gobernación al coronel César Lobos.

Se designó secretario interino, al señor José Manuel Gutiérrez.

Actuará como jefe de policía, el señor José Lorenzo Garibaldi.

Las denuncias contra el gobernador —Juzgado letrado

RIO GALLEGOS, Mayo 9 — En el vapor "Argentino", salió para ésa, el señor Fernández Valdez. Este lleva los antecedentes de la investigación que practicó.

—Se hizo cargo del juzgado letrado el doctor Federico Badell.

CHUBUT

ESCUELA EN MALAS CONDICIONES

Pedido al Consejo Nacional

GAIMAN, Mayo 9—La falta de personal docente y el mal estado del local de la escuela nacional, indujeron a los padres de familia a enviar una nota al presidente del Consejo Nacional de Educación, para poner en su conocimiento esos hechos, y muy especialmente las condiciones deplorables en que se encuentra el edificio desde hace años, y pedirle su intervención.

Aparte de esto, hacen presente que es considerable el número de niños que concurren y que cada banco, que es de un metro de largo, lo ocupan tres alumnos.

Manifiestan que los preceptores se han visto en la necesidad de retirar hasta el escritorio y las sillas, para dar más sitio.

Dicen que como los cristales de las ventanas están rotos, hay que cerrar los postigos para salvaguardar a los niños de los fríos y vientos, y, en consecuencia, las piezas, que son bajas y estrechas, quedan en la semi-oscuridad.

Los niños inscriptos actualmente, son 75 en primer grado, 46 en segundo y 36 en tercero. Desde el año 1909, funciona el cuarto grado, y a pesar de esto, la escuela es aún infantil.

Los padres de familia reclaman urgentemente un local más amplio y el aumento de maestros.

CAPTURA DE UN CRIMINAL

RAWSON, Mayo 9—El 31 de Marzo próximo pasado, el sujeto Martín Taboada y su amante Elisa Grin de Corla, esta última muy temida en la cordillera por sus hechos vandálicos al ser intimados por la autoridad a que se entregaran, dispararon sus armas contra ésta, pero fueron contestados en igual forma y la Grin resultó herida mortalmente.

Taboada, herido en una pierna de poca gravedad, se refugió en los montes, pero fué capturado a los pocos días. Este, al tomársele declaración indagatoria en el juzgado, dijo que la policía lo había asaltado para quitarle los once mil quinientos pesos que llevaba.

El jefe de policía solicitó informes telegráficos en diversos puntos acerca de Taboada, y el jefe político de Rosario de Tala, de la provincia de Entre Ríos, manifestó que aquél, es prófugo de la cárcel de Gualeguay, desde hace dos años, o más; que purgaba una condena por asesinato de una familia, que en su fuga dió muerte a otro individuo, y que mientras andaba arrante mató al mayordomo de un establecimiento.

PAMPA CENTRAL

ABUSOS POLICIALES

B. LARROUDE, Mayo 9—Se formulan serios cargos contra el subcomisario Juan Bianchi.

Un hecho reciente pone de manifiesto los abusos que comete dicho empleado.

El domingo próximo pasado, al ir a tomar el tren el señor M. Hansen, con su esposa y sus cuatro hijos, el subcomisario le preguntó si había pagado una cuenta a cierta persona. Como le contestara que esas no eran cosas de la policía, lo llevó preso.

No conforme con esto, le instruyó un sumario por desorden y ebriedad y lo pasó a disposición del juez de paz.

Este funcionario lo absolvió, por haber comprado que las contravenciones de que se acusaba al detenido, eran inexactas.

El señor Evaristo Troncoso, se ha visto obligado a dirigirse al jefe de policía, para pedirle garantías y la instrucción de un sumario al mencionado empleado policial.

Es preciso que de una vez por todas termine tal estado de cosas, pues muchos habitantes de este pueblo, viven en continuo sobresalto.

ACTUALIDAD

Las tarifas diferenciales

Las tarifas diferenciales, rechazadas por la jurisprudencia del gobierno nacional, han surgido en la provincia de Buenos Aires, establecidas por una empresa ferroviaria de carácter exclusivamente provincial.

La desigualdad en el tratamiento que se pretende implantar, procede de la rebaja para el trasporte, concedida a un frigorífico que se ha comprometido a conducir, mensualmente, más de seis mil cabezas de ganado.

Al dictaminar sobre este asunto, la dirección de ferrocarriles de la provincia se ha pronunciado abiertamente en contra de esa concesión. Recuerda el artículo 5.° de la ley de ferrocarriles agrícolas, el cual prescribe que las tarifas deben ser justas y uniformes, aunque permite que las empresas reduzcan los precios en favor de los cargadores que se obliguen a proporcionar, en períodos dados, un mínimo de toneladas de carga; y estudia, en seguida, las condiciones en que se ha efectuado la rebaja al frigorífico, para llegar a la conclusión de que no se ajusta a las disposiciones legales.

No hay necesidad de considerar detalladamente las razones en que se funda la repartición gubernativa, para reconocer la legalidad de esa consecuencia. Es satisfactorio que una medida de ese género, no esté amparada por los preceptos que ha sancionado el legislador; pero si la legislación tuviese deficiencias, el gobierno estaría obligado a iniciar inmediatamente su reforma, para impedir las injusticias que se producirían en el desenvolvimiento económico de la provincia.

Las tarifas diferenciales son un atentado a la igualdad con que deben ser tratados todos los habitantes, y constituyen, a la vez, uno de los medios más eficaces para contribuir al establecimiento de monopolios.

La gravedad de la cuestión indujo a la administración nacional, en la época del presidente Sáenz Peña, a formular una declaración categórica. El origen de la intervención del Ministro de Obras Públicas en esa oportunidad, fué el error en que se había incurrido, al autorizar una tarifa diferencial en favor de los cargadores que anualmente trasportaren quince mil toneladas o más de petróleo, desde Campana. A primera vista, la injusticia no se hacía visible, porque se trataba de un beneficio al cual podían acogerse todos aquellos que se colocasen en las condiciones que motivaban la rebaja; pero cuando se demostró, que en el terreno de los hechos la reducción sólo podía aprovechar a una empresa determinada, que era la única que podía trasportar la cantidad que se indicaba como mínimo, el ministerio se apresuró a declarar, al vencimiento de la concesión, que no la renovaba, por tratarse de una medida contraria a los intereses del comercio.

La vida comercial de cualquiera de las regiones del país, no puede desenvolverse con regularidad sino sobre la base de la justicia, que resulta de la uniformidad de tratamiento en los servicios públicos que le son indispensables.

La regla de la uniformidad, ha sido consignada expresamente por la ley constitucional, tratándose de rentas nacionales, como son las tarifas aduaneras. La Constitución no ha podido fijar las normas de la legislación ferroviaria; pero el espíritu de los preceptos referentes a los derechos que se cobran en las aduanas, debe obligar al Congreso y a las legislaturas provinciales, a no permitir que, con ayuda de pretextos más o menos falaces, las empresas ferroviarias beneficien a unos cargadores, en detrimento de los intereses de los demás.

Los monopolios, a cuyo establecimiento se tiende con esa forma de proceder, no se concilian con las doctrinas de libertad comercial e industrial que reconoce nuestra Constitución. Y como no es suficiente para respetarlas que los gobiernos se abstengan de sancionar sistemas restrictivos, es necesario que nieguen también su aquiescencia a las medidas que indirectamente se encaminen a ese fin.

La dirección de ferrocarriles de la provincia, al dictaminar en contra de la tarifa diferencial, se ha inspirado en los principios más convenientes a los intereses generales; y, por este motivo, es de suponer que el gobierno aprobará sus conclusiones obligando a la empresa, a observar las reglas de igualdad y uniformidad que sanciona la ley.

Las fantasías administrativas

El gobernador de Córdoba en su reciente mensaje dedicó a la vialidad unos cuantos párrafos que requieren de nuestra parte un comentario. Asegura el gobernante que la ciudad capital de la provincia tiene actualmente todos sus caminos de acceso macadamizados; habla de los caminos trazados y empezados en las serranías y agrega: "Son dignos de mencionarse por su utilidad y por la belleza de su recorrido los caminos de Mendiolaza a Río Ceballos, de Villa Allende a la Verde, de Río Ceballos a potrero de Loza, de la Cañada de Río Pinto a Ischilín, que juntamente con otros suman una extensión de 120 kilómetros e importan 185.000 pesos". Casi a renglón seguido, apunta los siguientes datos: "También se estudia el medio de formar caminos para la región agrícola... Los trabajos de arreglo de caminos en las regiones del Sur y Oeste han demandado gastos inútiles, porque las lluvias destruyen los trabajos a base de rellenos de tierra sin firmeza ni solidez".

Y bien; el trabajo más grande y eficiente en la provincia de Córdoba, se realiza donde no existen caminos, en la zona agrícola y no en las serranías. Cierto es que los trabajadores que viven en la vasta y riquísima llanura del Sur, Sudoeste y Este, no tienen la facilidad ni la oportunidad de ver paisajes bellísimos, ni es la zona agrícola y ganadera la más apropósito para despertar y estimular la curiosidad de los viajeros; pero cierto es también que esta zona de llanura contribuye con la mayor suma de recursos a la formación del tesoro público, y que todos los progresos de la moderna Córdoba se basan en las grandes producciones agrícolas de los puntos indicados. Desde los límites del Sur del territorio de Córdoba hasta los suburbios de la ciudad, se encierra un campo de actividades fecundas, donde todo se debe a la colonización. Las diversas zonas agrícolas se han fundado un tanto desordenadamente, pero a todas es posible señalarles un centro urbano principal, una estación ferroviaria que es el puerto de salida regional, y un organismo administrativo. Los campos se han subdividido según las necesidades de sus propietarios, y a menudo se encuentra una gran extensión no subdividida, que cierra el paso o interrumpe la más fácil comunicación entre las chacras. Pues bien, esas zonas agrícolas no cuentan con caminos, y de ellas el gobierno solamente extrae rentas sin dedicarles atención a las necesidades primordiales que exigen. Allí el gobierno, según la reciente declaración "estudia el medio de formar caminos..." y mientras estudia ese medio, realiza obras en las serranías poco menos que desiertas.

Ultimamente, un enviado especial de LA PRENSA por aquellas zonas de la llanura colonizada, nos ha hecho gravísimas revelaciones. Una colonia agrícola del Sur de Córdoba no había podido trillar, porque los caminos llenos de pantanos no daban paso a las máquinas; en otro punto, el acarreo del trigo embolsado hasta las estaciones de salida, recargaba extraordinariamente los gastos del trabajo. En una palabra, en los departamentos Tercero Arriba, Tercero Abajo y Unión, que producen millares de toneladas de trigo, maíz y lino, el gobierno de Córdoba no había trazado un solo camino, ni reparado los viejos que existían, ni cegado los pantanos.

Es evidente, entonces, que aquel gobierno ha procedido fantásticamente al construir caminos donde el trabajo no los reclamaba, olvidando hacer lo mismo donde la riqueza pública y privada los exige con una urgencia angustiosa. No se explica que esto suceda; pero ahí están los hechos revelándonos que aún hoy, los gobernantes no han advertido cuál es la obra que deben hacer donde quiera se subdividan las tierras y se planteen centros agrícolas y colonias. La magnitud de la obra en la llanura los abruma, y ante la imposibilidad de realizarla de una vez como en los cuentos de hadas, la olvidan y no metodizan los recursos, ni las fuerzas. De ahí, de esa omisión, los millones de pérdidas que acusa de año en año nuestra agricultura, la desvalorización ocasional que de tiempo en tiempo sufren los campos, y todo el cortejo de males que arroja sobre el progreso nacional la ausencia de un positivo pensamiento de gobierno concretado a hacer, previo plan inteligente, en zonas, aunque fuese un solo camino por año; pero hacerlo bien y definitivo para bifurcarlo a medida que se vaya contando con los recursos.

El gobierno de Córdoba ha empleado mal sus recursos y perdido el tiempo haciendo caminos por donde el tráfico es mínimo, mientras dejaba y continúa dejando a las colonias agrícolas, sitiadas por los pantanos.

APERTURA DEL PERIODO LEGISLATIVO

Hoy a las 3 de la tarde se realizará el acto de apertura del período legislativo de 1915, con asistencia de miembros del cuerpo diplomático, altos funcionarios de la administración y de la judicatura y oficiales superiores del ejército y armada.

Como de costumbre, el acto se realizará en la sala de deliberaciones de la Cámara de Diputados.

Según informes de la secretaría de esta última, que recogimos anoche, asistirán a la ceremonia de apertura del período alrededor de 70 diputados, pues, actualmente, se encuentran en la capital 90 y es casi seguro que 20 no asistan, entre ellos los socialistas.

Han sido repartidas entre el público tarjetas azules, rojas y blancas correspondientes a la primera, segunda y tercera galería, respectivamente, cuyo acceso se hará por las calles Victoria y Pozos.

APUNTES PARLAMENTARIOS

CAMARA DE DIPUTADOS

Principales asuntos pendientes

La secretaría de la Cámara de Diputados publicó el índice general de los asuntos pendientes de la consideración de ese cuerpo.

Publicamos a continuación la nómina de los principales, que están encarpetados en las diversas comisiones permanentes de la Cámara.

Comisión de hacienda: Proyectos del diputado Zeballos, sobre investigación económica y ley general de Bancos; Castellanos, proyecto que dispone la entrega de 150.000.000 de pesos de la emisión de redescuento, con destino al cultivo agrícola; Perfecto Araya, establecimiento de cocinas municipales; Demaría y Castellanos, obligaciones prendarias y suspensión de los juicios de desalojamiento. Enviado por el Senado: creación de una junta de vigilancia bancaria. Enviados por el Poder Ejecutivo: Caja nacional de jubilaciones y pensiones, reintegro de pesos 161.856.09 en títulos de crédito.

Negocios constitucionales: Diputado Arce, elecciones de renovación en los casos de vacantes extraordinarias; Pesenti, interpelación al Ministro de Marina sobre denuncias hechas por el diputado Cúneo; De la Torre, investigación electoral en la provincia de Santa Fe y modificación del artículo 58 de la ley electoral. Enviados por el Poder Ejecutivo: investigación parlamentaria en la policía de la capital, mensaje que observa el nombramiento de una comisión, límites entre la provincia de Salta y el territorio de Formosa, mensaje que reitera la sanción de un proyecto aprobatorio de su trazado.

Negocios extranjeros y culto: Diputado Del Barco, empleados diplomáticos, cursos en la Universidad de Buenos Aires; Castellanos, minuta de comunicación al Poder Ejecutivo referente a la mediación de América en favor de la paz europea. Enviados por el Senado: arbitraje con España e Inglaterra; conferencia internacional telegráfica de Londres; cuarta conferencia internacional americana; convenios con Bolivia, Chile, Paraguay y Suiza; límites de la Puna de Atacama; tratados y arreglos con varios países. Enviados por el Poder Ejecutivo: arbitraje con varios países; arreglo internacional de París, trata de blancas; convención de Berna; tratado con Estados Unidos de América, naturalización; con Italia, sobre extradición; protocolo con Brasil, ejecución de cartas rogatorias.

Comisión de legislación: Alfredo L. Palacios y otros, accidentes de trabajo, ley de trabajo de empleados de comercio; Perfecto Araya, autorización al gobierno municipal para establecer el precio máximo del pan y de la carne; Arce y otros, reglamentación del ejercicio de la profesión de ingeniero, arquitecto y agrimensor; Cafferata, institución "bien de familia" y construcción de casas baratas; Justo, contrato de conchabos; Pinedo, ley de divorcio; Zacagnini, jornada de 8 horas en los ferrocarriles nacionales. Enviados por el Senado: ejercicio de medicina, cirugía y odontología; prohibición de suministrar bebidas alcohólicas, armas y proyectiles a los indios. Enviados por el Poder Ejecutivo: contrato de trabajo, higiene y seguridad en las fábricas y talleres, trabajo de peones y obreros en la zona del Alto Paraná.

Comisión de códigos: Diputado Barrera, modificación de varios artículos del Código de Comercio; Melo, intereses legales, reformas al Código Civil; proyecto de ley de quiebras. Enviado por el Poder Ejecutivo: Código de Procedimientos civiles y comerciales.

Comisión de Justicia: De la Torre, justicia federal de la provincia de Santa Fe; proyectos sobre justicia de paz, de varios diputados y del Poder Ejecutivo.

Comisión de instrucción pública: Atencio, trasferencia a las provincias de las escuelas creadas en virtud de la ley 4874, Del Barco, observatorio de heliofísica y física cósmica en la ciudad de Córdoba; Cantilo, enseñanza técnica profesional e industrial en las escuelas primarias.

Comisión de guerra: Diputado Diógenes Aguirre, reincorporación del coronel Sarmiento. Enviados por el Senado: pedido de los expedicionarios del desierto sobre equiparación de sus sueldos de retirados, con los de actividad; ley orgánica del ejército.

Comisión de marina: Proyecto de ley orgánica de la armada.

Comisión de obras públicas: Diputado Diógenes Aguirre, construcción de obras en el puerto de la capital; Atencio, saneamiento del pueblo Berisso; Bas, legislación ferroviaria y organización de las obras sanitarias de la Nación; Saavedra Lamas, ferrocarriles secundarios. Enviados por el Senado: autorización a las empresas ferroviarias para construir ramales ya acordados por leyes o decretos del Poder Ejecutivo; Castaño, puerto comercial de San Borombón, y varias líneas férreas; servicio obligatorio de cloacas de la capital; reconstrucción de líneas férreas del Estado, enviado por el Poder Ejecutivo.

Comisión de presupuesto: Diputado Perfecto Araya, fusión de la dirección del puerto en la aduana de la capital; tarifa de contribución para las utilidades provenientes del capital y del trabajo, impuesto de sellos sobre documentos pagados en el exterior; Nicolás Avellaneda, reglamentación de las leyes que autorizan gastos; Castellanos, impuestos sobre los latifundios; creación de una junta de aforos; Castellanos y Demaría, fijación de una tarifa máxima de precios de los artículos de consumo o abasto y medicinas elaboradas en el país; Justo, modificación de la ley de aduana; Palacios, modificación de la ley de impuesto regresivo a las sucesiones. Del Poder Ejecutivo: arancel para el registro de propiedad; comisión administradora de la explotación del petróleo de Comodoro Rivadavia.

Peticiones y poderes: Iniciativa del diputado Palacios sobre reglamentación del pago de dietas.

Comisión de agricultura: Proyecto del diputado Zeballos sobre ley general de vinos, y del Poder Ejecutivo sobre mataderos y frigoríficos nacionales.

Investigación judicial: Diputado Bravo, enjuiciamiento del juez letrado del territorio de Misiones, doctor Severo González; acusación del doctor Leopoldo del Campo contra los miembros de la primera Cámara en lo civil de la capital, y contra los de la Cámara Federal de la capital.

Están, además, pendientes, los asuntos que deben tratar las comisiones investigadoras de los procedimientos seguidos en la adquisición del material de guerra; trabajo a domicilio; revisión de pensiones y jubilaciones; estudio del último escrutinio municipal; reforma del reglamento de la Cámara; reformas al Código de Justicia Militar.

EL HUNDIMIENTO DEL "LUSITANIA"

UNA ADVERTENCIA

Creemos interesante, a propósito del hundimiento del vapor "Lusitania", reproducir el siguiente telegrama que LA PRENSA publicó en su número del 1.° del corriente mes:

Nueva York, Mayo 1.o — A bordo del vapor "Lusitania", que zarpó hoy a las diez de la mañana, reinaba gran sobreexcitación en el momento de zarpar, a causa de telegramas recibidos por varios pasajeros prominentes.

Se les advertía que suspendieran el viaje, porque el vapor sería indudablemente atacado por submarinos alemanes. Ningún pasajero suspendió por eso el viaje, porque pasada la primera impresión, todos creían que se trataba de una broma; pero los telegramas circulaban de mano en mano y fueron objeto de variados comentarios.

Hay quienes aseguran que se trata de un complot urdido para destruir el mayor número posible de buques ingleses, y la policía cree tener pruebas de la existencia de tal complot.

LA EDUCACION EN LA PROVINCIA

Los mensajes que los gobernadores de provincias dirigen anualmente a las legislaturas para inaugurar el período de sesiones, son documentos de valores contradictorios. Como disertaciones teóricas consagran la buena doctrina institucional, confiesan excelentes móviles y hasta suelen explanar vistas de gobierno inobjetables sobre problemas de alto interés colectivo; pero como cuadros concretos de la situación administrativa de los Estados, adulteran los hechos con optimismos preconcebidos.

El buen juicio popular, aleccionado por larga e invariable experiencia, sabe que no puede prestar entera fe ni a las protestas de austeridad democrática de que aparecen acometidos los mandatarios una vez por año ni a las especulaciones académicas —que nacen y mueren en los dominios del verbalismo sonoro—sobre la mejor manera de promover progresos materiales y morales, ni a la información estadística coloreada por la fantasía a los fines de idealizar la realidad.

No ha de escapar seguramente a esa reservas justificadas la palabra que ha dejado oír el primer magistrado de Buenos Aires, al dar cuenta de su labor oficial y de los proyectos que lo preocupan para asegurar el bienestar de sus gobernados. Pero aun descartando las habituales exageraciones en los trabajos del género, el mensaje leído anteayer a las Cámaras de La Plata, consigna datos de que conviene tomar nota para formular en oportunidad el juicio que merezca la actual administración bonaerense.

Declara el gobernador que la educación común ha sido objeto de su preferente atención, y en el capítulo que consagra a la marcha escolar de la provincia encontramos tres afirmaciones interesantes: la inscripción ha alcanzado un aumento de 20.000 niños sobre el curso de 1914; el 4 de Junio de ese año, el balance de las finanzas escolares arrojaba un fuerte déficit, originado por la falta de puntualidad en el gobierno para entregar los recursos que el presupuesto destinaba a la enseñanza primaria y por los gastos que desde tiempo atrás se hacían sin autorización legal; ese estado de cosas ha cambiado hasta el punto de cerrarse el ejercicio ordinario con un superávit de 12.000 pesos; una inspección detenida de las escuelas en actividad reveló que muchas de ellas funcionaban sin el mínimo de alumnos reglamentario; se procedió a clausurarlas, y el medio millón de pesos que importaba su sostenimiento se está empleando en fundar otras donde la abundancia de población analfabeta asegura una mayor concurrencia a las aulas y, con ella, una inversión más útil de la expresada suma.

La matrícula de los establecimientos oficiales acusa la presencia en ellos del 72.92 por ciento sobre el total de niños en edad escolar. La cifra debe estimarse abultada, sabido como es que la asistencia regular queda siempre por debajo de la inscripción; pero aun castigando ese porcentaje para reducirlo a términos prudentes, se comprueba un sensible adelanto en la difusión de las nociones primarias, si bien el número de 40.000 analfabetos revelado por la estadística de la dirección general, impone la obligación de redoblar el esfuerzo para disminuirlo gradualmente hasta concluir con ese germen de atraso.

Se menciona también—y en este caso no hay por que poner en duda el testimonio halagador—el valioso concurso que a la cultura pública está aportando la fortuna privada por la donación de edificios para escuelas, algunos de ellos suntuosos y todos

construidos en perfectas condiciones higiénicas y pedagógicas. A esa obra de altruismo se vinculan los nombres de Estrugamón, Ocampo, Haldant, Beguerie, Tornquist, etc.

La escuela, dice el mensaje, no puede ni debe servir los intereses de la política. Su misión es otra, agrega, y es obligación fundamental del gobernante respetarla en la integridad de su alta función civilizadora.

La tesis es impecable; pero desgraciadamente, los caudillos locales, los dueños de situaciones en los partidos de la provincia, la ponen de lado, llevando a las escuelas una intromisión desquiciadora.

FORMACION MILITAR DEL 25

Su realización en la ciudad

El Ministro de Guerra tiene resuelto que la formación militar del 25 del corriente, en conmemoración de nuestra fiesta patria, se efectúe, como se hacía antiguamente, o sea antes del ministerio del general Vélez, en las calles de esta capital, para que el pueblo pueda ver cómodamente a las tropas sin mayores molestias y en el escenario a que estaba acostumbrado.

Como es sabido, en los últimos años la revista y desfile de las tropas en la fiesta nacional se efectuaron en el Hipódromo Argentino, lo que implicaba, además del abandono de una costumbre tan simpática como era para nuestro pueblo el estar en contacto con sus conciudadanos soldados en ese día, la doble incomodidad de tener que solicitar invitaciones para un acto patriótico de esa índole y el traslado al local de Palermo, donde se realizaba.

Para el día indicado estarán en nuestra capital los cancilleres de los países vecinos, con cuyo motivo se tiene el propósito de dar toda la lucidez posible a la formación militar; se hará lo necesario para que intervenga en ella el mayor número de tropas, pero sin traer unidades de las demás regiones.

Formarán tropas del ejército y la armada de las guarniciones de esta capital, Campo de Mayo y Liniers, además de la brigada de institutos de mar y tierra y los batallones de desembarco del acorazado "Rivadavia"; posiblemente alrededor de 5.000 hombres.

LA VIDA A BORDO DE UN SUBMARINO

Conversando con el comandante del "U 16"

SU ULTIMO CRUCERO POR EL CANAL

En una entrevista realizada en Kiel con el corresponsal de "The New York World", Mr. Von Wiegand, el comandante Claus Hansen del "U 16", ha descripto la forma en que los submarinos alemanes realizan sus incursiones por aguas inglesas. De esta interesante conversación extractamos lo principal.

Después de manifestar que cada submarino tiene un área definida y que su último crucero tuvo por radio de acción el Canal de la Mancha, pasó a referir el hundimiento de varios buques.

"Reinaba una neblina tan espesa que no podía distinguir a corta distancia. Me ví, por tanto, compelido a sumergirme durante horas. Cuando salí a la superficie fué para encontrarme cerca de una pequeña nave inglesa, a cuya tripulación ordené ponerse en salvo en los botes a la brevedad posible. Una vez abandonada, la torpedeé.

Como un número de destróyers franceses trataron de darme caza, escapé sumergiéndome. Esa misma tarde, frente al Havre, detuve al "Dulwich", y al cabo de los diez minutos concedidos a la tripulación para saltar a los botes, procedí a hundirlo. Nuestro torpedo le abrió un rumbo debajo de la chimenea.

Al día siguiente llegamos a Cherburgo, con el fin de hacer una exploración en aquellos parajes, y justamente en el momento de nuestro arribo salía del puerto el vapor francés "Ville de Lille". Creyendo, evidentemente, que era un submarino francés que surgía repentinamente del agua, el buque enarboló la bandera francesa, pero luego comprendió su error y emprendió la fuga sin parar mientes en nuestras señales.

Ví en la cubierta dos mujeres y dos niños, y como no iba a hundir un buque donde viajaban mujeres y niños, tuve que darle caza. Al fin, el "Ville de Lille" se paró, y veinticuatro hombres, mujeres y niños se embarcaron con presteza en los botes.

Envié a bordo cuatro hombres, los que colocaron bombas en el fondo de él, y lo hundieron. Al recorrer el buque encontraron un perrito que había sido abandonado y el cual atacó a dentelladas a mis hombres, pero al fin fué "hecho prisionero" y traído al "U 16", donde desde entonces es la Mascota que tenemos.

Dos días después torpedeé al buque francés "Dinorah", que iba cargado de caballos y artillería."

Describiendo la vida de los submarinos en el presente bloqueo de las costas inglesas, dice:

"Le aseguro a usted que es terrible para los nervios. Cuando se navega bajo el mar, reina un silencio de muerte en la nave, la maquinaria eléctrica no hace el menor ruido y el agua es un buen trasmisor de los sonidos, de manera que no es cosa rara oir el propulsor de un buque al pasar sobre o cerca de nosotros.

"Nos guiamos enteramente por la carta náutica y el compás. Cuando el aire se calienta, se empobrece y, mezclado con los olores del aceite de la maquinaria, la atmósfera se pone insoportable. Una somnolencia invencible ataca a menudo a los novicios que requieren un poder de voluntad ilimitado para permanecer despiertos. He tenido algunos hombres a mis órdenes que no comían en los primeros tres días, porque no querían perder de dormir durante ese tiempo.

"Las afirmaciones de que en los submarinos no se sufre de mareo, son falsas. Cuando hace mal tiempo o estamos cerca del enemigo, permanecemos sumergidos más horas, de manera que el aire es peor que nunca y a todos los hombres, salvo a aquellos que están de servicio, se les ordena acostarse y permanecer absolutamente quietos, no debiendo hacer movimientos innecesarios, porque los movimientos propenden a que los pulmones usen más oxígeno, y el oxígeno no debe economizarse como en el desierto el viajero sediento trata de que la última gota de agua le alcance lo más posible.

"Como no puede haber fuego de ninguna clase, porque el fuego quema el oxígeno y la fuerza eléctrica de los acumuladores es demasiado valiosa para gastarla en cocinar cuando andamos en crucero, tenemos que alimentarnos con comida fría.

Si la tripulación está muy cansada, buscamos un buen sueño reparador debajo del agua, balanceándose el buque a menudo, con un movimiento tan suave como el de una cuna.

"Antes de salir a flote ordeno siempre silencio, por varios minutos, para poderse cerciorar si se oye en las proximidades el ruido de propulsores a través de los costados del submarino, que hacen las veces de una caja armónica."

Al preguntarle el corresponsal, cuál era el peligro más grande para los submarinos, contestó:

—Hay uno principal: el peligro constante de que penetre el agua. El peor enemigo que tenemos es el agua, y siempre le tememos.

Respecto al punto de reunión que se supone tienen los submarinos "U" en algún lugar de la costa de Inglaterra, el comandante Hansen abordó el tema riendo.

"Deje que los ingleses piensen eso —dijo— cuanto más ocupados estén sus torpederos en corretear de un extremo a otro en busca del punto secreto de cita, menos tendremos nosotros que evadirles y nuestra circulación se facilitará."

Discutiendo los anuncios de que los ingleses intentan tratar a las tripulaciones y oficiales de los submarinos capturados como si no fueran prisioneros de guerra, el comandante Hansen, exclamó

"No puedo darles crédito. Los ingleses son demasiado caballeros para proceder así. Ellos saben que nosotros tenemos que obedecer. De todos modos, eso no alterará nada. Aun cuando ahorcaran a los prisioneros, nosotros seguiríamos cumpliendo con nuestro deber".

PRESUPUESTO MUNICIPAL

En la Asistencia Pública

ALGUNOS DATOS Y OBSERVACIONES

Hemos tenido ocasión de informarnos en la Asistencia Pública de las economías que, puede decirse a última hora, se introdujeron en el presupuesto de esa repartición, correspondiente al año en curso, y que aún no está sancionado.

Según ya publicamos, en un principio, el director de la Asistencia Pública, nos declaró que para lo que falta del corriente año se adoptaría el mismo presupuesto del año pasado y que muy pocas economías se harían; pero no ha resultado así, puesto que en el proyecto de ley de gastos se consignan rebajas como las que vamos a indicar.

Del servicio de médicos para primeros auxilios de la casa central que atienden 27 profesionales, se propone la supresión de 6 de esos puestos.

En la farmacia, al jefe que desempeña además el cargo de inspector de farmacias, se le rebaja su sueldo de 450 pesos a 340, lo que quiere decir que de la primera se le hace pasar a tercera categoría, y se suprime el puesto de segundo jefe de dicha oficina.

En la sección Protección a la Infancia, que comprende dos categorías de establecimientos: el Dispensario de Lactantes y el Instituto de Puericultura, se rebajan 100 pesos a los sueldos de los 12 médicos allí ocupados y que según el actual presupuesto gozan de una remuneración de 300 pesos mensuales.

Los servicios importantísimos que prestan aquellas instituciones en sus dos funciones, interna y externa, lo demuestra la siguiente estadística que data desde su fundación, época en la que los empleados tenían el mismo sueldo que hoy se les trata de rebajar:

Niños protegidos: 232 en 1908; 765 en 1909; 2.131 en 1910; 2.131 en 1911; 2.646 en 1912; 3.451 en 1913; 5.673 en 1914.

Consultas: 2.709 en 1908; 7.626 en 1909; 20.129 en 1910; 21.624 en 1911; 27.357 en 1912; 37.482 en 1913; 67.212 en 1914.

Concurrentes a la cocina de leche, ninguno durante los años 1908, 1909, 1910, 1911 y 1912; 193.604 en 1913 y 269.957 en 1914.

Raciones: 71.091 en 1908; 175.480 en 1909; 403.674 en 1910; 484.722 en 1911; 473.333 en 1912; 976.444 en 1913 y 1.401.981 en 1914.

Inspecciones: ninguna durante los años 1908, 1909, 1910 y 1911; 943, en 1912; 3.207 en 1913 y 2.142 en 1914.

Las economías abarcan también otras dependencias de la Asistencia Pública y algunas de ellas que habían sido propuestas debieron ser corregidas después porque se reconoció haber cometido un error. Tal cosa ocurrió con la directora de la escuela profesional de maternidad y con empleadas de la sección estadística y archivo de vacunación.

—

Siempre que nos hemos ocupado de las economías a que es posible y debe sujetarse el presupuesto de la Municipalidad hasta armonizar su volumen con las necesidades verdaderas y exactas de la administración, lo hicimos sobre el principio de no acudir a reducciones en los sueldos del personal, al menos en cuanto se refiere al que se encuentra en el desempeño de sus cargos, pues es nuestra opinión que las situaciones adquiridas en la carrera administrativa representan derechos respetables y no fuera justo ni prudente olvidarlos con la sola invocación de un propósito económico susceptible de aplicar en otros renglones de las finanzas oficiales.

Y si sería sensible, como acabamos de expresarlo, que el haber de los empleados estuviera perpetuamente sujeto a fluctuaciones derivadas del criterio economista de cada administración, aun cuando se las aplicara con amplitud rigurosamente colectiva, con mayor motivo debe rechazarse el sistema de singularizar, para determinados puestos, la rebaja de sueldos, porque entonces, ese procedimiento es netamente criticable, en razón de que excede de injusto y llega a ser irritante.

Un caso particular ocurrido, entre otros, en la repartición comunal, presta especial oportunidad a nuestras consideraciones. Trátase de un empleado técnico de la Asistencia Pública, de quien nos ocupamos más arriba; ese empleado ingresó a dicha dependencia en clase de practicante "ad honorem" en 1898, y después de una serie de ascensos obtenidos durante diez y ocho años de servicios, conquistó un puesto rentado con 450 pesos. Pues bien, en el proyecto de presupuesto remitido por el Departamento Ejecutivo a la Comisión Municipal, figura el cargo de que nos ocupamos rebajado en 200 pesos.

He ahí un sistema que no podría ser defendido con ningún argumento legítimo, si no es disculpándolo como descuido o error involuntario. Porque si es, desde luego, irrazonable especializarse excepcionalmente para fijar economías en el renglón de sueldos, comprendése que semejante procedimiento pudiera ser arma peligrosa en manos de la autoridad directiva de una repartición, cuando entre sus facultades se encuentra la de señalar la retribución al cuerpo de empleados que le están adscriptos.

DOCTOR ANDRES BAIRES

Homenaje a su memoria

Como estaba anunciado, ayer a las 11 a. m., fué colocada en el sepulcro que guarda los restos del doctor Andrés Baires, en el cementerio del Norte, una artística placa de bronce en homenaje a su memoria.

Adhirió al acto una selecta concurrencia de miembros de la magistratura, del foro, de los altos círculos sociales y numerosas personas del pueblo, que atestiguaron con su presencia el hondo sentimiento que causó la temprana muerte del recto magistrado, caído mientras desempeñaba la presidencia de la Cámara Segunda de Apelaciones de lo Civil.

La municipalidad de la capital se vinculó al homenaje disponiendo el director general de Paseos, ingeniero Carrasco, un hermoso decorado floral del sepulcro.

En el momento de descubrirse la placa, el camarista doctor Angel M. Casares, pronunció, en nombre de la comisión, el sentido discurso cuyos párrafos principales damos a continuación:

El bronce que acabamos de descubrir quedará como testimonio de un homenaje y como expresión sintética de un juicio.

Homenaje a todas las manifestaciones de su vida: en el hogar, que amó y honró, primero dentro del que formara aquella madre abnegada que le dió con sus ternuras y cuidados un alto ejemplo de austeridad y fortaleza; después, dentro del que él constituyó, a imagen y semejanza de aquél, levantados los dos a manera de santuarios, por la virtud y para la virtud; en la actuación social que llenó como cruzado del honor, con pensamientos nobles en la mente e inspiraciones sanas en el espíritu, con la corrección y la sencillez de un gran señor, con su mano siempre pronta para sellar alianzas, imprimiéndoles los caracteres de un culto sentimental y arraigado y siempre atenta para la ayuda eficaz y desinteresada, aún con mengua de sus propias conveniencias, porque daba sin restricción ni reservas, con la ingenuidad de las almas buenas, con el desprendimiento de las almas grandes, con la adhesión de las almas fuertes; en la actuación pública, distinguida, equilibrada y meritoria que nunca arrancó nada al favor ni a la fortuna, porque todos los cargos que sirvió desde el modesto empleo en el Departamento de Policía hasta la augusta función de juez de alzada que marcan el arranque y el final de su carrera, los obtuvo imprimiendo sus condiciones y destacando sus cualidades por imperio de una lucha intensa y franca que inició de niño, para sostener su casa, y continuó más tarde, sin vacilaciones ni desmayos para labrar su porvenir a golpes de hacha, y sólo terminó con su existencia misma, al caer fulminado sobre el expediente entreabierto en la sala de deliberaciones del alto tribunal que presidía, como si la suerte hubiera dispuesto que su vida, tan semejante, desde cierto punto de vista, a la del soldado que conquista sus galones jornada tras jornada, se extinguiera entre las agitaciones de la contienda y que fuera la muerte la que había de señalar la primera tregua en aquel rudo, continuo y altivo batallar!

Juicio que puede resumirse así: usó sus armas con eficiencia y con altura; realizó una labor que si bien fué silenciosa, por lo que exigía de inteligencia, de consagración y de carácter, basta para realzar un nombre y para perpetuarlo sobre bases de sólida consideración; cultivó amistades con la hidalguía y la sinceridad de un gentilhombre; venció sin arterías, sin tolerancias y sin desviaciones, siempre fiel a la línea recta que fija rumbos a los temperamentos honestos y superiores; levantó a muchos caídos con el gesto de la verdadera caridad que hace y olvida; no despertó un rencor conscientemente ni ocasionó un agravio que quedara sin leal reparación, y se fué, como el justo del versículo, sin haber provocado más dolor, que el profundo dolor de su partida!

ALUMBRADO PUBLICO

UN FOCO INUTIL

El foco de alumbrado público colocado en mitad de la cuadra de Carlos Pellegrini, entre Cangallo y Bartolomé Mitre, suele hallarse tan a menudo apagado, desde momentos antes de las 12 de la noche, que se podrá pensar que ha sido colocado simplemente para discutir la intensidad de la colaboración que le prestan las luces de los comercios y casas particulares de la cuadra, puesto que lo apagan, precisamente, cuando éstas se extinguen, es decir, cuando hace más falta.

Esto último ocurre a la hora indicada y hasta la una, poco más o menos, hora en que la gente sale de los teatros Comedia y Buenos Aires, situados en sus alrededores. Hemos podido observar en repetidas ocasiones que no es éste un asunto tan trivial como parece, pues la aglomeración de personas y vehículos en los sitios y circunstancias indicadas provoca entorpecimientos del tráfico que hasta suelen dar motivo a cuadros lamentables.

Pero, como creemos que esas tinieblas de la calle Carlos Pellegrini no se hacen a propósito, se puede esperar que las autoridades municipales competentes corrijan esa deficiencia.

ESTUDIANTES SECUNDARIOS

LA MANIFESTACION DE AYER

Petitorio al ministro del ramo

Más de tres mil estudiantes de los colegios nacionales de la capital, en una asamblea pública que realizaron en la tarde de ayer, exteriorizaron las aspiraciones de la mayoría de los que cursan en esos establecimientos, respecto al plan de enseñanza secundaria.

Fué la que mencionamos una nota interesante como exponente de compañerismo y cultura.

Los organizadores de la manifestación tenían el propósito de llegar hasta la plaza de Mayo, frente al Ministerio de Justicia e Instrucción Pública, para entregar al secretario de Estado en esta cartera el petitorio de la asamblea; pero el doctor Cullen hizo contestar a la comisión que fué el sábado a ese departamento, con objeto de anunciarle el acto público referido, que no podría atenderla.

La comisión organizadora de la asamblea había elegido el día domingo para realizarla, con el propósito de no perjudicar a los estudiantes que deben asistir a las clases los días hábiles.

La negativa del ministro dió motivo a que se modificara el recorrido de la manifestación, por cuanto según una disposición en vigor, solamente pueden llegar a la plaza de Mayo los manifestantes que deban realizar algún acto en ese lugar, como, por ejemplo, entrevistarse con los representantes del Poder Ejecutivo.

Esta incidencia no dificultó el acto público como demostración de fuerzas y se efectuó con la resolución de hacer entrega hoy al ministro de las conclusiones sancionadas en la asamblea.

EN LA PLAZA DEL CONGRESO

Este paseo estaba designado como punto de concentración de los estudiantes adherentes al acto público. La invitación se había hecho para las tres de la tarde; pero desde más de una hora antes las escalinatas del monumento de los Dos Congresos, fueron ocupadas por grupos de jóvenes, que esperaban a los alumnos y centros de varios colegios nacionales que habían resuelto adherirse a la manifestación.

Poco a poco fueron llegando las agrupaciones de jóvenes, precedidas todas por banderas argentinas y algunas por grandes carteles, los cuales tenían inscripciones relacionadas con la demostración.

Estas delegaciones eran recibidas por la Asociación de Estudiantes Secundarios, por los iniciadores del movimiento y por los otros grupos, con aplausos y vítores.

Los miembros de la comisión directiva de dicha asociación llevaban como distintivos, en la solapa del saco, una camelia y los comisarios de columna un brazal con el sello de la sociedad.

Los manifestantes se formaron en la calle Rivadavia, precedidos por las alumnas del Liceo Nacional, frente al monumento mencionado, en cuyas gradas se hallaban el presidente de la Liga Nacional de Maestros, varios miembros de la misma y los jóvenes designados para hacer uso de la palabra.

Los oradores de las diversas instituciones ocuparon la tribuna y expresaron el motivo de la reunión.

Pusieron de manifiesto los sacrificios que para muchos jóvenes implica seguir una carrera, y los procedimientos anacrónicos que todavía se emplean para con los estudiantes, a quienes se les ha recargado con un sexto año de estudios secundarios y sometido a otras disposiciones que a ningún fin práctico conducen.

En nombre de la Liga Nacional de Maestros, hizo uso de la palabra Julio R. Barcos, quien en un breve discurso abarcó varios temas de la enseñanza general.

Se refirió a lo deficientes que son todavía las escuelas primarias para dar una preparación más o menos adecuada a los jóvenes que, por su condición humilde, no pueden seguir sus estudios, y a las dificultades con que éstos tropiezan para luchar por la existencia, por la falta de los conocimientos necesarios.

Amplió su juicio en ese sentido, para los que cursan el bachillerato, a los cuales tampoco considera, a pesar de los seis años de estudios, con una base sólida para obtener un título verdadero que les permita seguir estudios superiores.

Alentó el orador a los estudiantes para que no desmayaran en la brecha emprendida y les dijo que debían librarse de muchos prejuicios, por cuanto, según entiende él, sólo la acción consciente es la que forma a los hombres de carácter y es más eficaz que las palabras pronunciadas en momentos de entusiasmo y que no conducen a ningún fin práctico.

Agregó Barcos que de la juventud estudiosa mucho se debe esperar en favor de los intereses del pueblo; pero que los estudiantes deben mancomunar sus esfuerzos con los de la clase trabajadora, para que ésta se sienta identificada con sus propósitos.

Al terminar su discurso, el orador fué muy aplaudido.

DESFILE DE LOS MANIFESTANTES

En seguida se hicieron los últimos preparativos para iniciar la marcha de los manifestantes.

Una dotación del escuadrón de seguridad ocupó la vanguardia de la columna, la que estaba encabezada por el Liceo Nacional de Señoritas.

Seguían a este grupo, la Liga Nacional de Maestros, la Federación de Estudiantes Secundarios y Normales, la Asociación de Estudiantes Secundarios, el centro Fernández, el Colegio Nacional Sur y otras corporaciones y alumnos de diversos establecimientos educacionales.

A las 4 de la tarde, se rompió la marcha, por la Avenida de Mayo, con el Himno Nacional Argentino, coreado por las alumnas del Liceo.

Los estudiantes vitorearon a éstas, que gentilmente prestaban su apoyo al movimiento estudiantil, en la forma más decidida que cabía esperar.

El paso de la columna fué aplaudido por las personas que ocupaban ambas aceras de la Avenida, y al llegar a la calle Lima, un manojo de flores, lanzado por los espectadores, cayó sobre la cabeza de la columna. Esta demostración fué recibida por los manifestantes con una salva de aplausos.

Las señoritas cantaron varias canciones patrióticas y realizaron la nota simpática que en todo momento cundió en la manifestación.

Por la calle Lima se dirigió la columna hasta la de Independencia y por ésta, hasta la plaza del mismo nombre. Todo el recorrido se hizo en medio del alegre bullicio de los estudiantes, sin producirse el incidente más insignificante.

LA MANIFESTACION EN LA PLAZA INDEPENDENCIA

EN LA PLAZA INDEPENDENCIA

En esta plaza esperaba a los manifestantes un grupo de estudiantes, maestros y particulares, quienes recibieron a aquéllos con demostraciones de aprecio.

Dicho paseo fué muy pronto circundado por los estudiantes, quienes improvisaron una tribuna, que fué ocupada por varios jóvenes, los que, con frase elocuente, expusieron el motivo de la manifestación e hicieron acerbas críticas al ministro, por el desaire de éste, al negarse ayer a recibir a una comisión estudiantil.

Poco después de las 5 se dió por terminado el acto, y luego los organizadores del movimiento se reunieron para adoptar algunas resoluciones.

PETITORIO AL MINISTRO DE INSTRUCCION PUBLICA

Esta tarde se presentará al Ministerio de Justicia e Instrucción Pública, una comisión especial, designada por la asamblea que se realizó ayer, para entregar un petitorio al doctor Cullen.

Los puntos capitales del petitorio son: la supresión del sexto año de estudios; la derogación de los exámenes de fin de año para los alumnos regulares, y, en su lugar, la promoción por grupos, de materias correlativas; la creación de un nuevo turno y la organización de juntas locales, una para cada colegio, que arbitren los necesarios recursos.

MOVIMIENTO POLITICO

Partido Radical

DIVERSAS INFORMACIONES

Con objeto de activar su propaganda política, el comité radical de la sección 14 (San Nicolás), celebrará esta noche, a las 8.30, una reunión extraordinaria en su local de la calle Rivadavia 1581.

—Ante un público numeroso se realizó ayer por la tarde, en la esquina de Belgrano y Pasco, la conferencia de propaganda política que había organizado el centro radical de la sección 8.a en colaboración con el subcomité A. del Valle.

Hicieron uso de la palabra diversos oradores.

—Con éxito igual se realizó ayer la conferencia doctrinaria que el comité radical de Palermo había encargado a los señores José Somaviva, Atilio Larco, Lauro Lagos, Carlos Ossorio y Joseph Hayes.

—El comité radical del Pilar (sección 19), ha invitado a todos los ciudadanos radicados en esa parroquia y que no se encuentren todavía inscriptos en el padrón electoral, para que concurran a su secretaría de la calle Azcuénaga 1396, donde se les proporcionará todas las informaciones referentes a esa obligación cívica.

—La comisión directiva de la circunscripción 6.a San Carlos Sur, invita a sus afiliados a concurrir esta noche a las 9 al local del comité central, Rivadavia 1581, para tomar parte en la recepción que se realizará en honor de los diputados recientemente electos, doctores Borda y Jerez.

Partido Socialista

CONFERENCIAS DE PROPAGANDA

Con éxito general se realizaron ayer en distintos sitios del municipio las conferencias de propaganda organizadas por el centro socialista de la sección tercera, la Federación Juvenil Argentina y el comité para el trabajo de las mujeres y los niños.

—El centro de la sección segunda dará el miércoles próximo, a las 8.30 p. m., una conferencia doctrinaria en su local de la calle Monteagudo 90. Sobre "leyes sociales" disertará el senador del Valle Iberlucea.

—Bajo los auspicios del centro de Caballito Norte se realizará el próximo viernes a las 8.30 de la noche, una conferencia de propaganda política en el salón de Cayena esquina Avenida San Martín. Hará uso de la palabra el diputado Enrique Dickmann.

—El doctor Augusto Bunge dará una conferencia el jueves próximo en el local de la calle Rosetti 353. El conferenciante desarrollará diversas consideraciones acerca del seguro social.

—El centro socialista de Belgrano ha encomendado al diputado de Tomaso el desarrollo de una conferencia sobre la situación de Bélgica ante el conflicto europeo. El acto se realizó pasado mañana por la noche en el salón de la calle Cabildo 2347.

Partido Unitario

Bajo los auspicios del partido Unitario se realizaron ayer por la tarde tres conferencias públicas de propaganda en las plazas Las Heras, General Hornor y Monserrat.

Ante un público bastante numeroso disertaron en los parajes mencionados varias de las personas dirigentes que figuran en la junta ejecutiva de dicha agrupación.

Partido Constitucional

Para esta tarde a las 5.30 está citada la junta ejecutiva del partido Constitucional a una reunión que se verificará en su secretaría de la calle Maipú, 234.

—Los afiliados de la parroquia de Belgrano realizarán mañana una asamblea pública a fin de dejar constituído definitivamente el comité constitucional de la misma.

POR EL IMPUESTO UNICO

Reuniones de propaganda

Con numeroso público se realizó ayer en la plaza Lavalle, a las 4.30 p. m., la reunión de propaganda organizada por la Liga Argentina para el Impuesto Unico.

Abrió el acto el presidente de la institución, ingeniero Angel Silva (hijo), quien expuso las aspiraciones de la Liga.

A continuación, el señor Tomás Galli hizo una severa crítica del actual régimen impositivo, el cual, dijo, impide cubrir las necesidades públicas y esteriliza los esfuerzos de la población, la cual, agobiada por un sinnúmero de impuestos, deja de lado asuntos de trascendental importancia, contribuyendo así al malestar general.

Luego, el señor Dívico de Furkorn historió la implantación de las doctrinas georgistas en varios Estados y demostró sus bondades en la práctica.

Por último, el señor Juan B. Bellagamba, se ocupó del estado económico del país, cuyas causas atribuyó al sistema impositivo en vigor.

Todos los oradores fueron extensamente aplaudidos por el auditorio.

—

Para el viernes próximo a las 9 p. m. la Liga organiza una conferencia a cargo del señor Angel Silva (hijo), la que se realizará en el local social, Corrientes 633.

El señor Silva disertará sobre el tema: "Adaptación del impuesto único al régimen municipal impositivo".

A esta conferencia han sido invitados los centros gremiales, las autoridades y el periodismo, y a ella pueden concurrir cuantos lo deseen.

LA GUERRA

EN FAVOR DE BELGICA

El comité de socorros Pro Bélgica, constituído en Avellaneda, pondrá en venta hoy las tarjetas que ha resuelto hacer circular para un concurso de pensamientos sobre el pasado, el presente y el porvenir de Bélgica. Con tal motivo se han instituído 1.063 premios que se adjudicarán a los pensamientos aprobados por el jurado.

Los pensamientos premiados serán recopilados en un volumen, que será puesto luego en venta a beneficio de los belgas.

El jurado dará su veredicto en la fiesta que se realizará el 14 de Julio en el teatro Roma, de Avellaneda.

El mismo comité ha organizado para el 22 del corriente su primera fiesta de beneficencia, la que se realizará en el teatro Roma de la citada ciudad, bajo el patrocinio de los ministros de Bélgica, Francia, Inglaterra y Rusia.

Prestarán su concurso el coro del Orfeó Catalá, las señoras B. de Pujade Chambroux y A. de Maurage, la señorita Elena Chalot y señores Luis Gorin, Augusto Maurage y D. Rodríguez.

El discurso de apertura lo pronunciará el señor R. Figueredo.

En la segunda parte del programa, el doctor Carlos F. Melo dará una conferencia sobre "Bélgica y el movimiento filantrópico argentino, en la emergencia actual".

FIESTAS MAYAS

Diversos preparativos

La Asociación Patriótica Nacional, en su última reunión, resolvió lanzar al pueblo un manifiesto en el cual lo invita a participar y organizar fiestas para conmemorar dignamente el 105° aniversario de la Revolución de Mayo.

Ese manifiesto será hecho público, también, en el interior de la República.

La mencionada asociación realizó ayer en la plaza Rodríguez Peña su tercera conferencia patriótica, a la cual concurrieron numerosas personas.

Hicieron uso de la palabra los señores Figueredo, Petit de Murat, Llanos y Turano, quienes fueron muy aplaudidos.

—

La comisión directiva de la asociación nacional General Mitre ha resuelto dirigirse al Consejo Nacional de Educación para solicitar el permiso correspondiente, a fin de que varios asociados den conferencias patrióticas en los colegios primarios el 22 del corriente.

TEATRO INFANTIL

En el parque Centenario

En la serie de representaciones del teatro infantil tocó ayer el turno al parque Centenario, donde se reunió crecida concurrencia, compuesta en su casi totalidad de niños, para presenciar el espectáculo.

La función dió comienzo a las 3 de la tarde, con un número de conjunto de violines, ejecutado por los niños O. Pessina, M. Furts, G. Manzón, M. Schettini, F. Martínez, A. Manzoncini, N. Cocucci y R. Claro. Siguió a éste la escena cómica "Músico sordo", que interpretaron con mucha habilidad y gracia los niños Emilio Cordónez, Luis Reguero y Manuel Arroyo.

La niñita Armanda Costa recitó luego el monólogo "Los pajaritos", y los niños del coro, provistos de melodiones, entonaron a dos voces la marcha "San Lorenzo".

Las niñitas Amanda López y Amanda Costa, y los niños Mario Pessina y Enrique Lannutti, pusieron en escena la comedia "Bartolo", cuya interpretación correcta fué festejada con entusiastas aplausos.

El coro entonó después al unísono "El ombú", canción de motivo nacional y en seguida subió a escena el número cómico "El escultor", que interpretaron Carlos Almirall, Amadeo Bruzzessi, Román Castiglioni, Arturo Basciali, Julio Abella y Enrique Lannutti.

Angel Russo dirigió el coro en la marcha "El general".

Las niñitas Aida López y Amanda López, interpretaron la escena cómica el "Tizne", y terminó la función con la escena humorística "Columela", en la que actuaron los niños del coro, cuyo solo estuvo a cargo de Jerónimo Terrilille.

Pasado mañana el teatro infantil concurrirá al asilo de la Misericordia y el domingo próximo actuará otra vez en el parque Centenario.

NOTICIAS VARIAS

Conmemoración de un aniversario italiano

En el salón de la sociedad Bomberos Voluntarios de la Boca, se realizó anoche, por iniciativa del centro Alleanza Repubblicana Universale, la conmemoración del 55° aniversario de la partida de Quarto (Génova), de la legión garibaldina que libertó el Sur de Italia.

Hicieron uso de la palabra el señor Juan Roncoroni, el doctor Barroetaveña y el doctor Enrique Ferioli, cuyos discursos alusivos a la actual situación de Italia y a su probable intervención en la guerra, fueron aplaudidos por la numerosa concurrencia.

Notas de arte — Apertura de una exposición

Hoy se realizará en el salón Arenales 687, a las 2 de la tarde, el acto inaugural de la exposición de acuarelistas, pastelistas y aguafuertistas. Es esta la primera exposición del género que se realiza entre nosotros.

EL DIA SOCIAL

TE DE CARIDAD — Resultó una brillante fiesta la realizada ayer por la tarde en el Plaza Hotel a beneficio del asilo-escuela del Buen Pastor, reunión que patrocinaba una comisión de damas presidida por la señora Teodelina Alvear de Lezica.

La concurrencia empezó a llegar después de las cinco y pronto llenaba el gran salón.

Las mesas para el te estaban adornadas con flores y focos de luz y fueron rodeadas por familias y caballeros.

En torno de una mesa situada en el centro del comedor tomaron asiento las señoras:

Carmen Sánchez Elía de Quintana, Stella Morra de Cárcano y las señoritas Enriqueta del Solar Dorrego, Inés Alzaga Unzué y un grupo de caballeros.

En otra, las señoras Delia Alvear de Ocampo y Carmen Dormal de Olazábal, y las señoritas Elena y Mercedes Peña Unzué.

En otra, las señoras Marta Casares de Bioy, Magdalena Bengolea de Sánchez Elía y la señorita María Alejandrina Elizalde.

En otra, las señoras María Luisa Quintana de Rodríguez Larreta, Josefa Alvear de Errázuriz y la señorita Susana Rodríguez Quintana.

Estaban en otra, Angélica Alzaga de Domínguez y sus hijas Celina y Angélica.

En otra, Zulema Saavedra Lamas de Zuberbühler, Mercedes Pirovano de Rodríguez, Celina Pirovano de Zuberbühler, Otilia Alcorta de Rodríguez, María Robertson Lavalle de Agote, Emilia Fruschini de Agote y las señoritas Susana Ayerza y Emilia Agote Fuschini.

En el jardín de invierno, donde se pasó después del té y una orquesta tocó piezas de baile, vimos a: Mercedes Elortondo de Alvear, Teodelina Alvear de Lezica, María Güiraldes de Guerrico, María Augusta Estrada de Lezica Alvear, María Rosa Lezica Alvear de Pirovano, Corina Kruls de Fauvety, Javiera Reto de Escalante, Teodelina Lezica Alvear de Uriburu, Elisa Alvear de Bosch, Adela Atucha de Gramajo, Adelia Harilaos de Olmos, Carmen Marcó del Pont de Rodríguez Larreta, Josefa Santamarina de Pacheco, María Unzué de Alvear, Catalina Pirovano de Pirovano, Sara Escalante de Newbery, Elvira Santamarina de Lezica Alvear, María Augusta Kruls de Piñero Pacheco, Elena Zuberbühler de Cullen Ayerza, María Luisa Padilla de Helguera, Lola Barrenechea de Larguía.

Señoritas: Angélica Gómez Molina, Zulema Zuberbühler, Margarita Pirovano, María Luisa y María Rosa Fauvety, Mary Helguera, Celina y Amelia Zuberbühler, Mercedes Alvear, Mercedes y Leonor Guerrico, María García, Adela Gramajo, Teodelina y Elisa Bosch Alvear, Emilia Arning Frías Laura y Josefina Pacheco, Marta Larguía, Adela Villanueva.

BENEFICIOS — En el Splendid Theatre se realizará esta tarde a las 4 una función especial a beneficio de la comisión protectora de la casa de San José, para ancianas.

La comisión de damas que preside la señora Lastenia Padilla de Frías ha preparado este programa:

Gran abanico con cabezas de fantasía, sostenido por dos japonesas. Formarán este cuadro las señoritas Elisabeth Gallo del Carril, Raquel Balley, Delfina Vidal, Lola Casá Lynch, Delia Pont Lezica, María Elena Paats y María Elena Pellicer. Una leyenda de J. Marquina, declamación por la señorita Leonor Kiernan. Canto por un estudiante de medicina. (Yayá cómico) Bagliet "La Primavera" por las niñitas Delfina Klappenbach, Lita Caprile Piera, Ana María Nievas y Ann Woodgate. Conferencia por el señor Rojas (cómica). Sonido musical de diferentes instrumentos (cómica), por un estudiante. "Al gran pueblo argentino salud", himno de Salvador Rueda, declamado por la señorita Kiernan. G|reas3-8K;jesjnoitoll

—Esta noche se realizará en el Splendid Theatre la fiesta organizada por la comisión de señoritas del taller de San Vicente de Paúl de la Concepción.

El programa de la velada es el siguiente:

Primera parte, cinematógrafo; canto, imitación de "La Goya", por la señorita Celina Nicholson; Sphinx, Ida Pinistrelli y Cotillox, cantantes.

Segunda parte: cuadros plásticos, galería de mármol por las señoritas: Lucila Llambí Zapiola, Amalia Obarrio, María Luisa Ahumada, María Clotilde Echepareborda, Cora Arana y Angélica García: cuadro "La buena ventura", por las señoritas Elena Smart, María Magdalena, Elvira y Helvia Lavarello; Camere, cuadro "Los niños perdidos en el bosque", por Jorge Ahumada y niñita de Smart; cuadro "El regreso del baile", por la señorita María Rosario Maurice Echagüe; la troupe hindú de Seid Mir Alix, en sus juegos, cantos y bailes de la India oriental.

Tercera parte — Ultima creación de bailes.

Los números de variedades de este programa serán desempeñados por los jóvenes que forman parte de la compañía cómica-lírica y de variedades de estudiantes de ingeniería.

Los jóvenes González Guerrico y Félix Videla Dorna, ejecutarán después un número de danzas españolas.

—En el Empire Theatre se efectuará esta noche una función extraordinaria en favor de la casa parroquial de Miramar.

—En favor del taller guardia de honor de Nuestra Señora de Lourdes, se realizará el miércoles 19 una función en el Palace Theatre.

Patrocinan esta fiesta, las señoritas:

Zulema Trongé, María Luisa Fitte, Jorgelina Argerich, Elena Sáenz Valiente, María Ignacia Martínez, Susana Ruiz Rivas, Isabel Rivadavia, María Luisa Ocampo Jiménez, Sara Fitte, Ana Trongé, Elisa Andrade, Virginia Viel Temperley, María Cristina y María Elisa Ruiz Panelo, Amalia Vernengo, Marta Chovet, María Julia Anasagasti, Delia Dufourg, Carlota y María Antonia Cabral.

Se exhibirá la cinta "Mariano Moreno".

ENLACES — En casa de la familia de la novia será bendecido hoy el enlace de la señorita María Celia Bosch Pagés con el señor Héctor Casasoux. Actuarán como padrinos la señora Catalina Altamirano de Casasoux, madre del novio y el señor Ricardo F. Bosch, padre de la novia.

La señora de Casasoux será representada por la señora Julia Pagés de Bosch.

—En casa de la novia y en la mayor intimidad, será consagrado el miércoles próximo el enlace de la señorita Mercedes Balbiene con el señor Rodolfo Bunge; actuarán como padrinos la señora Flora Carvalho de Bunge y el señor Juan Antonio Balbiene.

Los desposados partirán para Las Mercedes, en estación Charlone, donde fijarán su residencia.

DESDE BELGRANO — Se ha concertado el enlace de la señorita Elvira Haydée Barberis Parodi con el señor Antonio Finocchietto.

ENFERMOS — Fué operado ayer con resultado satisfactorio, el doctor Osvaldo García Piñeiro.

—Restablecido el señor Rodolfo Goyena.

—En el mismo estado delicado, la señorita María Baudrix.

NECROLOGIA — Hoy se dirán misas de cabo de año en la iglesia de la Merced, por el alma de la señora Regina Magdaleno de Jaliaguier.

—Anoche dejó de existir el señor Victorino de la Riega.

El extinto era uno de los miembros antiguos del notariado nacional y caballero que contaba con numerosas vinculaciones y afectos.

Mañana serán inhumados sus restos en el cementerio del Norte, después de una misa de cuerpo presente en la iglesia del Pilar.

—En su residencia de Belgrano dejó de existir ayer la señora Juana Lloveras de Landerer. Esta tarde serán llevados sus restos al cementerio de la Recoleta.

—Falleció ayer la señorita María Josefa Nelsón hija del doctor Manuel I. Nelsón.

Niña bondadosa y dotada de los mejores sentimientos, la señorita de Nelsón desaparece prematuramente a la edad de 26 años.

Esta tarde serán inhumados sus restos en el cementerio de la Recoleta.

NOTICIAS DE POLICIA

Hallazgo de un cadáver

A las 6.30 de la mañana anterior, en el zaguán de una casa situada en jurisdicción de la comisaría 17.ª, fué hallado el cadáver de una criatura del sexo femenino, como de tres días de vida, la que se hallaba envuelta en trapos y papeles.

El pequeño cadáver fué recogido por la policía de la sección 17.ª y enviado a la Morgue a los efectos de la autopsia, por disposición del juez de instrucción doctor Irigoyen.

La comisaría mencionada practica averiguaciones, a fin de identificar a la persona que abandonó el cadáver.

Riñas y heridos

En la casa de la calle Matheu 1438, varios individuos que huyeron, después de un breve cambio de palabras, tomaron a puñetazos y puntapiés a Olio Scalise.

Un agente de la comisaría 18.ª que intervino en el hecho, hizo curar a la víctima por la Asistencia Pública.

—A consecuencia de un violento altercado que sostuvieron por resentimientos anteriores, se trabaron en riña los hermanos Alfredo y Rosalía Santona, resultando ésta herida en el rostro y en el cuerpo, a causa de varios puñetazos y puntapiés que le aplicó Alfredo.

Ocurrió el hecho ayer a las 2 de la tarde en la calle Centenera, frente a la casa que lleva el número 1977, jurisdicción de la comisaría 36.ª, donde se halla detenido el heridor.

Rosalía, fué atendida en una farmacia próxima.

—Anoche, en la calle Lavalle número 3127, después de una discusión por cuestiones nimias, se trabaron en pelea Francisco y Mateo Ricciardi con Francisco Genevese, y se produjeron heridas leves en la cabeza y en el rostro.

Los tres peleadores, después de ser curados en una farmacia, fueron conducidos detenidos a la comisaría 9.ª.

Colisión de vehículos

A las 2 de la tarde de ayer, en la esquina de las calles Perú e Independencia, se produjo un choque entre un tranvía de la compañía Anglo-Argentina línea 23, a cargo de Joaquín Martino y el automóvil de alquiler número 2212, dirigido por José Arias López.

Como consecuencia del encuentro, resultó con heridas en la cabeza y en diversas partes del cuerpo el cartero Antonio Legarés, quien en esas circunstancias intentaba subir al tranvía.

En una ambulancia, la víctima fué

trasladado al consultorio central de la Asistencia Pública.

Martino se encuentra detenido, no así el "chauffeur", quien se dió a la fuga en momentos en que era conducido detenido por un agente de la comisaría 14.ª

El descanso dominical

Se halla detenido en la comisaría 13.ª Luis Piratte, dueño del salón de lustrar calzado situado en la calle Cerrito 816, por haber infringido la ley sobre el descanso dominical.

—La misma comisaría, y por igual causa, instruye un sumario a Enrique José, establecido con tienda en el Paseo de Julio 1026.

Hechos diversos

A las 7 de la mañana de ayer, en la esquina de las calles Paysandú y Gaona, Esteban N. Bugere, debido a un traspié, cayó y resultó con heridas de importancia en el rostro.

La víctima fué atendida en la estación sanitaria San Bernardo.

—Por la calle Lavalle transitaba ayer por la tarde Francisco Mensatti, y al llegar a la esquina de Andes, sufrió un síncope. Al caer se produjo una herida de cierta consideración en el rostro.

Mensatti, después de ser atendido en el hospital de Clínicas, se retiró a su domicilio.

—El menor Francisco Franchini, de 6 años, que con otros niños de su edad jugaba ayer por la tarde en el parque Chacabuco, sobre un montón de tierra, cayó desde una altura de cinco metros y se produjo heridas leves en la cabeza y la fractura de la pierna izquierda.

Francisco fué curado en el hospital Teodoro Alvarez y conducido más tarde a la casa de sus padres, calle Thorne número 1256.

Menor herido de bala

Anoche, poco después de las 7, en la esquina de las calles México y Pérez un menor que huyó, hirió de un balazo en el muslo izquierdo a Antonio Bossipieri, de 11 años de edad.

Por intermedio de la comisaría 10ª, la víctima fué enviada al hospital Ramos Mejía, de donde informaron que la herida no reviste mayor gravedad.

El prófugo, cuyo nombre posee la policía, parece que intencionalmente disparó el arma contra Antonio.

Accidentes del tráfico

Alfredo Cruz, al intentar subir a un tranvía de la línea 87, que se hallaba en marcha, a causa de haber perdido el equilibrio cayó al suelo y resultó con heridas de cierta importancia en el rostro.

El accidente acaeció anohe, en la calle Rivera, poco antes de llegar a la esquina de Thames; la víctima fué conducida al hospital Durand.

Denuncia de un asalto

En el hospital Cosme Argerich se presentaron anoche, Luis Molina y Antonio Casarecola, con objeto de hacerse curar heridas de importancia en el rostro, producidas con arma blanca.

Dado aviso del hecho a la comisaría 24.ª los heridos declararon que momentos antes habían sido asaltados por dos desconocidos en la esquina de las calles Senguel y Necochea y que después de herirlos sin motivo alguno emprendieron la fuga.

Las armas de fuego

En la fonda establecida en la calle Arcamendia número 772, anoche Francisco Mellado, al examinar un revólver sin saber que estaba cargado, apretó la cola del disparador y salió un tiro que lo hirió en la región abdominal.

Mellado fué conducido en grave estado al hospital Rawson, donde quedó en asistencia. La comisaría 26.ª comprobó que se trata de un accidente.

Esposo agresivo

En la casa calle Herrera 1193, anoche Pedro Costa agredió a puñetazos a su esposa, lo que motivó la intervención del padre de aquella, quien armado de un cuchillo infirió a aquél una herida en el rostro.

Costa y su suegro están detenidos en la comisaría 26.ª

Robos y hurtos

Angel Cantrone denunció en la comisaría 31.ª que ayer por la mañana, mientras se hallaba ausente de su domicilio, calle Plaza 3192, penetraron ladrones y le sustrajeron alhajas y dinero por valor de 430 pesos.

—A Pedro Cechetto, que vive en la calle Triunvirato 1377, le hurtaron del almacén que posee en la misma casa, una cantidad de mercaderías por valor de 530 pesos.

Cechetto, denunció el robo en la comisaría 33.ª

—En la comisara 25.ª denunció anoche Humberto Kohen que durante las horas de la tarde habían penetrado ladrones en su domicilio Boláños 46 y sustraído objetos y alhajas de su propiedad por valor de 2.000 pesos.

ARTE Y TEATRO

Comedia — Se estrenará esta noche "El paño de lágrimas", juguete cómico de P. Muñoz Seca y P. Pérez Fernández.

Concierto Manjón — El segundo concierto de los tres que dará el guitarrista Antonio J. Manjón, se efectuará el sábado próximo, y no el miércoles como se anunció.

INSTRUCCION PUBLICA

PROTECCION A NIÑOS POBRES

En la escuela número 2 del consejo escolar 18, a invitación del personal directivo y docente de dicho establecimiento, se realizó una reunión de vecinos.

La vicedirectora, Adela Castellanos, hizo conocer los propósitos del acto, y quedó constituída una comisión de protección a los niños pobres concurrentes a esa escuela.

Se ha designado una comisión provisional de propaganda, formada por Juan N. Lynch, presidente; Francisco Pita, vicepresidente; y Pedro Arturo Yané, secretario.

Curso gratuito de corte de sastre — La liga de educación racionalista inaugurará esta noche, en el local Australia 1537, un curso gratuito de corte de sastre.

Estará a cargo de José Pousa, quien dará las clases todos los días hábiles, de 8 a 10 p. m.

Nueva escuela — Hoy comenzarán las clases de la escuela infantil número 11 del consejo escolar noveno, recientemente creada, en la calle Paraguay 2849.

Los alumnos inscriptos del turno de la mañana deben presentarse a las 8, y los de la tarde a las 12.30.

Homenaje a una educadora — Dió motivo a una interesante reunión la fiesta realizada en la tarde de ayer en la escuela número 12, del consejo escolar IV, en homenaje a la directora del mismo establecimiento, señora Emilia C. de Favarelli, con motivo de su jubilación.

Las alumnas de dicha escuela obsequiaron a la agraciada con una planta exótica "Wedelliana", y el personal docente con una columna de mármol y bronce con una figura que simboliza la diosa del Trabajo, obra del artista Madrizi.

Estuvieron presentes en la fiesta representantes del Consejo Nacional de Educación, consejo escolar IV y personal directivo y docente del mismo.

PROVINCIA DE BUENOS AIRES - INFORMACIÓN GENERAL

HABERES ESCOLARES IMPAGOS

Demora que no se justifica

Se nos manifiesta que el personal docente del distrito de Avellaneda, no ha cobrado aún sus haberes correspondientes a los meses de Marzo y Abril últimos. El mes pasado, tuvimos ocasión de hacer igualmente pública la situación irregular en que se encontraban los educadores de varios partidos de la provincia, entre ellos los del citado distrito, no obstante las declaraciones de la dirección general de escuelas, acerca de la regularización de los pagos, por efecto de la entrada de una respetable cantidad de dinero en sus arcas, y hoy vemos con sorpresa que no sólo no se cumplió debidamente con dichos maestros en tal oportunidad, sino que ahora se les hace víctimas de una nueva demora, sin que motivo alguno pueda justificarlo.

En varias ocasiones, la dirección de escuelas ha dado la excusa de que esos atrasos reconocen por causa la tardanza con que los respectivos consejos escolares le envían las planillas que deben obrar en su poder para girar los fondos correspondientes; pero a esto puede contestarse que es hora que la superioridad escolar adopte las medidas que son requeridas para terminar con un estado de cosas semejante, que origina tan serios contratiempos a los meritorios educadores de la provincia.

Tenemos entendido que en el presente caso, la culpa de la demora recae sobre la dirección de escuelas, bien que no tenga explicación la frecuencia con que incurre en ella, y suministra a la prensa informaciones que la realidad desvirtúa.

El personal docente de Avellaneda reclama con razón el pago de los haberes que se le adeudan, y esperamos que la dirección no tardará en satisfacerlo.

UN PROCEDER INCALIFICABLE

Trabajadores explotados

Con frecuencia nos llegan denuncias sobre los engaños de que son víctimas los obreros que se dirigen a las regiones cerealistas en busca de trabajo, por parte de algunas agencias de colocaciones de esta capital.

Hemos llamado la atención sobre este hecho a las autoridades correspondientes; pero no se han tomado medidas eficaces para evitar su repetición, según parece.

Hace pocos días llegaron a San Sebastián, partido de Chivilcoy, varios peones juntadores de maíz, enviados por una agencia la cual les cobró la comisión correspondiente. Una vez allí, después de haber gastado en pasajes y perdido lamentablemente el tiempo, comprobaron que habían sido víctimas de un engaño, pues no encontraron trabajo; y después de presentarse a nuestro corresponsal, para protestar del hecho, y dejar en su poder los documentos probatorios del caso, se dirigieron a otros puntos.

El Departamento Nacional del Trabajo debiera orientar mejor a los trabajadores sin ocupación, ya que en varias zonas maiceras del país hay escasez de brazos, a fin de que no se malogren energías ni se explote la situación de los desocupados por negociantes sin escrúpulos.

DE NUESTRA SUCURSAL

(LA PLATA)

LOS DESAGÜES DEL SUR

"Meeting" de protesta en Dolores

El vecindario de Dolores realizará, en estos días, un "meeting" de protesta por la actitud del presidente de la dirección general de desagües, que ha vuelto a cerrar los cortes que se hicieron en el médano existente en el campo de su propiedad, con el propósito de evitar que las aguas lo inunden.

Dicen los vecinos que la situación actual no es sino la reproducción del desastre de los años anteriores. Los canales construídos embalsan el agua en Dolores, a modo de diques laterales de contención, porque han sido hechos con desconocimiento de la topografía del terreno. La inmensa cuenca así formada, tiene un obstáculo natural, el médano, y en él un solo desagüe, el arroyo Ramírez, por el que se desliza un insignificante hilo de agua, en relación a la masa enorme que se acumula.

Cuando en 1913 el entonces fiscal de Estado doctor Gnecco se trasladó a esa región, ante el clamor del vecindario que debía contemplar inerme la obra de devastación de las avenidas que encajonaban los terraplenes de los canales, contra la oposición del presidente de la dirección de desagües que impedía los cortes del médano en su campo, no quedó más recurso al enviado del gobierno que disponer esa obra, no obstante la amenaza de aquél de recurrir a los tribunales, por lo que suponía un atropello a sus derechos de propietario. Pero había una razón suprema que estaba por encima de todas las previsiones de las leyes, como era la necesidad de evitar un desastre colosal, para reducir los perjuicios a su justo límite y los cortes se hicieron.

Hoy se renueva aquella situación con caracteres más graves, desde que las lluvias han sido mayores. El vecindario de Dolores, por intermedio de sus autoridades inmediatas, ha requerido del señor Uribelarrea que ordene la apertura de los cortes cuyo taponamiento ordenó con los peones de la dirección de desagües, sin obtener resultado en sus gestiones; ha recurrido al gobierno y éste ha enviado nuevamente un técnico, que también ahora cree que debe cortarse el médano, y como el peligro aumenta y toda premura sería poca, se proyecta un "meeting" de protesta a realizarse en estos días.

Viveros oficiales

Durante los meses de Marzo y Abril últimos, se efectuaron en el vivero y estación experimental de Cazón, los siguientes trabajos:

Injertos: 13.230 duraznos, 17.055 perales, 7.354 manzanos, 2.517 ciruelos, 1.905 membrillos, 1.803 damascos, y 616 cerezos. Se plantaron en macetas 44.136 tallos de casuarinas, pinos, eucaliptus, etc.

La venta de plantas de hoja caduca se hace en número considerable.

CRONICA SOCIAL

TARDES DE BOSQUE—Numerosas familias concurrieron ayer al paseo del Bosque, con motivo de realizarse una reunión de moda, que fué amenizada por la banda de policía.

EN EL HOSPITAL ITALIANO—Al acto de la inauguración del tranvía y camino pavimentado que conducen de esta ciudad al hospital Italiano, efectuado ayer, asistieron numerosas familias especialmente invitadas.

La concurrencia fué obsequiada con una copa de champaña por la comisión directiva de la sociedad que tiene a su cargo el hospital.

CRONICA POLICIAL

FATAL ACCIDENTE

Ayer, a la 1.27 a. m., a la altura del kilómetro 572, partido de Coronel Dorrego, el tren de pasajeros número 66, guiado por el maquinista Enrique Jarrans, arrolló a un hombre y le ocasionó heridas de gravedad que determinaron su fallecimiento.

Aún no se ha logrado identificar a la víctima.

RIÑA EN LA PLATA

En la calle 26, entre 27 y 28, de La Plata, ayer, a la 1 p. m., se trabaron en pelea, armados con cuchillos, Cenobio Viera, Ciro Dalmero y Pedro Ramírez, y los dos primeros resultaron con leves heridas.

La policía detuvo a los contrincantes.

LAS ARMAS DE FUEGO

Anteanoche, a las 8, en el cuartel tercero, de San Justo, en circunstancias en que José Caramés revisaba un revólver, se le escapó un tiro, cuyo proyectil hirió en el muslo de la pierna derecha a su esposa Josefa Fernández.

Caramés ha sido detenido preventivamente.

INCENDIO EN QUILMES

Quilmes, Mayo 9—Hoy, a las 3 de la madrugada, se originó un incendio *en la mueblería de Hermenegildo* Marquisotti, situada en la calle Mitre esquina Garibaldi. Debido a la pronta intervención de la policía y del cuerpo de bomberos voluntarios, el fuego fué dominado, después de haber ocasionado daños de poco monto. El dueño del negocio ha sido detenido para el esclarecimiento del hecho. El negocio está asegurado en dos compañías.

TENTATIVA DE HOMICIDIO EN CARLOS CASARES

Carlos Casares, Mayo 9—Anoche, a las 8, Martín Hernández fué herido gravemente de tres tiros de revólver por N. Palacios, en la casa de comercio de Antonio Dalmau, situada en este pueblo.

El heridor fugó. Se ignoran los motivos que lo impulsaron a atentar contra la vida de Hernández.

Con este son seis los hechos de sangre ocurridos recientemente en esta localidad, cuyos autores quedan impunes.

TRIBUNALES

JUICIO FALLADO

El juez doctor Quiroga, por la secretaría Romay, ha dictado sentencia en la demanda seguida por Rafael P. Navarro contra Daniel Panero, sobre cobro de pesos, haciendo lugar a la acción, con costas.

DE NUESTROS CORRESPONSALES

QUILMES

EL DIA DE LA "FLOR DEL TIRO"

Su celebración en Quilmes

Berazategui, Mayo 9 — Como estaba anunciado, se efectuó ayer en Quilmes la iniciativa del club de Gimnasia de instituir el "Día de la flor del tiro", para obtener recursos, a fin de terminar la construcción del polígono que levanta esa institución.

El mejor éxito coronó la iniciativa de la comisión.

Desde temprano 8 comisiones de señoritas comenzaron a recorrer los hogares y las avenidas de la ciudad con el objeto de conseguir la cooperación del vecindario.

Con los recursos obtenidos se proseguirá la construcción del polígono.

Dichas señoritas fueron muy felicitadas por el empeño y entusiasmo con que desempeñaron su cometido.

Berazategui, Mayo 9 — El resultado obtenido con la venta de la "Flor del tiro" en el día de ayer es de setecientos nueve pesos y sesenta centavos, suma que ha ingresado a la tesorería del Club de Gimnasia y Tiro.

CONMEMORACION DEL ANIVERSARIO PATRIO — LIGA NAVAL ITALIANA — SU CONSTITUCION.

Bernal, Mayo 9 — La Asociación de fomento, que preside el señor Braggio, prepara diversos festejos escolares para conmemorar el próximo aniversario patrio.

—La Liga Naval Italiana, sección Quilmes, *organiza también festejos* para inaugurar su constitución, que se efectuarán el 13 del corriente, en el local de la sociedad Cristóforo Colombo.

BAHIA BLANCA

LAS RENTAS MUNICIPALES

Signos de regularización administrativa

Bahía Blanca, Mayo 9 — A consecuencia de la municipalización de la matanza de reses para el consumo en el frigorífico de Cuatreros y de la mayor fiscalización en la recaudación, el producido del impuesto de abasto se duplicó en Abril del corriente año, con respecto a igual mes del año anterior, con la circunstancia elocuente de que ahora se consume menos carne que antes y el impuesto es el mismo.

En otros renglones de la renta municipal, se nota también un apreciable aumento, como efecto de la fiscalización administrativa. En la administración de limpieza, el comisionado espera realizar economías que representarán 25 a 30.000 pesos sobre lo gastado el año anterior, aunque se mejorarán y ampliarán los servicios.

Estas revelaciones de regularización administrativa causan buen efecto en el vecindario, que comprueba la probidad con que son manejados sus intereses y rentas.

PREPARATIVOS PARA LAS FIESTAS MAYAS

Bahía Blanca, Mayo 9 — El comisionado señor Del Gaje dará un gran baile oficial el 24 del corriente en los salones del palacio municipal.

También habrá tedeum, desfile escolar, fuegos de artificio y diversiones populares en esta ciudad, Cabildo, Punta Alta, Ingeniero White y Cuatreros.

ESTADISTICA DE LA MATERNIDAD —INAUGURACION DE CURSOS ESCOLARES.

Bahía Blanca, Mayo 9 — Según las estadísticas publicadas por los diarios locales, en este partido hay 18 madres con 16 hijos, 4 con 17, 9 con 18, 5 con 19, 1 con 20, 1 con 21, 3 con 22 y 1 con 23; esta última tiene 49 años de edad.

—Mañana se inauguran las clases en la escuela normal popular.

GENERAL BELGRANO

LA INUNDACION EN GORCHS

Poblaciones abandonadas

Gorchs, Mayo 9 — La inundación de los campos de este partido continúa en forma extraordinaria; han llegado las aguas a sitios que nunca fueron inundados. Se atribuye este desastre al canal número 16, cuyas aguas se vierten en el arroyo de Las Flores; el cauce de ésta es tan estrecho que la avalancha adquiere proporciones formidables.

Innumerables poblaciones han sido abandonadas por el peligro que ofrece la continua creciente de las aguas.

La policía ha prestado auxilios a muchas familias pobres que se han visto precisadas a abandonar sus hogares por la inundación. Se extraña que el Poder Ejecutivo, en conocimiento de la situación por que atraviesa este pueblo, no haya enviado lanchas, botes y víveres, que son sumamente necesarios.

CLAUSURA DE UNA ESCUELA

Gorchs, Mayo 9—Es lamentable que la escuela número 6 permanezca desde hace 20 días clausurada por el solo hecho de estar enferma la directora. Se considera que podría atenderla la ayudante de esa educadora.

MONTE

INUNDACION DE IMPORTANCIA

Viviendas invadidas por las aguas

Monte, Mayo 9—Después de varios días de alternativas, las aguas han aumentado considerablemente e inundado gran parte de este pueblo; más de 30 familias han abandonado sus viviendas, que se hallan invadidas por las aguas.

Se teme que la inundación adquiera mayores proporciones, pues según las noticias que tengo, el sábado último, el nivel de las aguas alcanzó a 80 centímetros más de altura que la creciente anterior.

La inundación abarca varias leguas y llega hasta pocas cuadras de la estación Videla Dorna.

MERLO

MAL ESTADO DE LOS CAMINOS — "EMBOTELLAMIENTO" DE UN BARRIO.

Libertad, Mayo 9 — La mayor parte de los caminos se hallan en condiciones deplorables; en el que conduce de Libertad a Pontevedra, existen varios pantanos, que hay que rodear pasando por campos particulares, cuyos propietarios cobran 50 centavos de peaje.

Hace algún tiempo la comisión administradora del fondo de caminos prometió arreglar esa vía de comunicación; pero hasta la fecha nada ha hecho.

—La antigua Villa Libertad se halla "embotellada", debido a la negligencia de las autoridades, que han permitido el cierre de numerosas calles.

AVELLANEDA

ESCUELAS NOCTURNAS — PEDIDO DE LOS VECINOS DE PIÑEYRO — VELADA PATRIOTICA.

Villa Angélica, Mayo 9 — El presidente de la asociación Bernardino Rivadavia ha pedido al consejo escolar la designación del personal necesario para la escuela nocturna número 21, que funciona en Piñeyro. La misma institución pide que se le permita utilizar el local de la escuela número 14, con cinco cursos para señoritas, con lo que se dejaría la escuela número 1 para los grados primarios y cursos especiales para varones.

—Una delegación del Centro de Comerciantes y Propietarios de Piñeyro, ha pedido al Poder Ejecutivo la realización de diversas mejoras tendientes a facilitar la vialidad en ese barrio.

—El 22 del corriente se efectuará en el teatro del Centro Gallego una velada en conmemoración del aniversario de la revolución de Mayo. Después de la función teatral se efectuará un baile.

UTILES PARA UNA ESCUELA —EXPLORADORES ARGENTINOS — RELLENO DE CALLES.

Villa Angélica, Mayo 9 — El consejo escolar ha remitido a la escuela número 45 de Villa Aurora, los útiles y bancos solicitados.

—Bajo la dirección del señor Juan Martí Verges, el cuerpo de exploradores argentinos, realiza todos los días evoluciones en un paraje próximo al cuartel.

—Cuadrillas municipales proceden al relleno de los pantanos que se habían formado en varias calles.

SOCIEDAD DE FOMENTO UNION DE VILLA ANGELICA — ASAMBLEA DE VECINOS.

Villa Angélica, Mayo 9 — Muy concurrida estuvo la asamblea de vecinos realizada anoche bajo los auspicios, de la sociedad de fomento Unión de Villa Angélica. Se discutieron ampliamente las gestiones realizadas para la habilitación de una escuela en esta localidad.

Abrió el acto el presidente señor Adolfo Jurnet, quien dió cuenta de los trabajos que habían sido confiados a los miembros de la comisión que presidía y de los resultados hasta ahora obtenidos.

Leyó también el artículo publicado por LA PRENSA con fecha 6 del actual, resolviéndose luego, aplaudir la actitud decidida de ese diario para con éstos vecindarios, agradeciendo sinceramente el apoyo prestado por su corresponsal en Avellaneda.

Se dió lectura de la carta enviada por el presidente del consejo, señor Adolfo Cambiaso en la cual promete cumplir su palabra sobre la creación de una escuela en esta Villa y se exteriorizaron las simpatías entre los vecinos, que acuerdan pedir a aquel funcionario que vuelva a su puesto en homenaje a los deseos que se le manifiestan, ya que por otra parte su representación significa una garantía para la instrucción pública.

Al finalizar el acto, y después de adoptar otras resoluciones sobre la estafeta creada en ésta, después de otros acuerdos de orden intenso, se autorizó a la comisión a continuar sus gestiones para la pronta ubicación de la escuela.

DOLORES

FALLECIMIENTOS — LAS INUNDACIONES DEL PUEBLO — "MEETING" POPULAR.

Dolores, Mayo 9—Dolorosa impresión ha causado el fallecimiento de la distinguida educadora, señorita María Vedauli, que como maestra normal desempeñaba un puesto en la escuela complementaria.

El sepelio congregó gran concurrencia; hicieron uso de la palabra en ese acto, el señor Juan M. Cotta, vicepresidente de la Asociación de Maestros de la provincia.

—Falleció el antiguo vecino, señor Inocencio Castaño, padre del periodista señor Benito J. Castaño.

—El martes próximo se realizará un "meeting" para solicitar el destaponamiento del Médano, que interrumpe la salida de las aguas, así como también la ejecución del canal auxiliar A.

MERCEDES

PARTIDO DE FOOTBALL — AGRONOMO PREMIADO — MISA

Mercedes, Mayo 9 — Hoy se jugó un partido de football entre los equipos de los colegios nacionales de Chivilcoy y de esta ciudad; triunfó este último por dos goals contra cero.

—La Sociedad Forestal Argentina ha asignado una medalla de oro al agrónomo Hugo Miatello (hijo), por el trabajo que presentó en el concurso de monografías sobre la acacia blanca.

—El 12 del corriente se celebrará en la capilla San Patricio una misa en memoria del señor Pedro Mones Ruiz.

BRAGADO

FIESTAS POPULARES — SERVICIOS MEDICOS — NECESIDAD DE UN CEMENTERIO.

O'Brien, Mayo — El 28 del mes anterior fueron clausuradas las fiestas populares que se realizaban en este pueblo.

Anoche se dió un animado baile en el hotel Iglesias en honor de la comisión de damas que coperó eficazmente a la recolección de fondos para las citadas fiestas.

El 60 por ciento del producto de los festejos se destina a beneficio de la Sociedad de Fomento de la Instrucción Primaria y de los niños pobres.

—Este pueblo carece aún de servicios médicos circunstancia, por la cual los enfermos se ven obligados a trasladarse para su asistencia a los pueblos vecinos.

—Se espera que dentro de breve tiempo la municipalidad se resolverá a construir un cementerio en los terrenos donados con tal fin por el fundador del pueblo señor O'Brien.

Cuando fallece algún miembro de una familia pobre, es necesario iniciar suscripciones para trasladar sus restos a Bragado, por caminos poco menos que intransitables.

RECOLECCION DEL MAIZ — CONSTRUCCION DE UN CAMINO — ACCESO A LAS ESTACIONES.

O'Brien, Mayo 9 — No obstante haber tenido tiempo amenazante desde hace varios días, llovió algo anteanoche; cayeron solamente 13 milímetros de agua.

El buen tiempo ha sido aprovechado por los agricultores para el desgranamiento del maíz.

Se espera que para fines de Junio habrá terminado la recolección de este cereal, cuya producción es superior a la del año pasado.

—El 3 del corriente fué reanudada la construcción del camino a Irala, estación del ferrocarril al Pacífico por una cuadrilla del ferrocarril del Oeste. Esta obra facilitará la comunicación con Junín, cortada desde el año pasado por estar inundado el camino general de Bragado a Junín.

Sería conveniente que la comisión administradora del fondo de caminos o la empresa ferroviaria, arreglaran los caminos que dan acceso a la estación.

MORON

OBRAS EN LA ESTACION — LOS ANIMALES SUELTOS — TRASLADO DE LA OFICINA DE CORREOS — UVA DE MENDOZA.

Ituzaingó, Mayo 9 — En las proximidades de la estación se efectúan diversas obras de desagüe, y se construye una acera cercada que dará acceso a los andenes; esta última obra beneficiará a un importante núcleo de vecinos que se hallaban separados de la estación.

—Los animales sueltos continúan ocasionando perjuicios en las calles de la población. Se generaliza la protesta por la infracción a la ordenanza que prohibe el tránsito de animales por las calles.

—Un importante grupo de vecinos se ha quejado a la dirección de correos por el traslado de la oficina desde la estación a la casa de un particular, cambio que no beneficia al vecindario.

—Se ha comenzado a vender la uva de Mendoza a 20 centavos el kilogramo.

PERGAMINO

BENEFICIO TEATRAL — FERIAS FRANCAS

Pergamino, Mayo 9 — Numerosa concurrencia asistió a la función teatral que se realizó en el teatro Verdi, a beneficio de la asociación de Maestros. Prestó su concurso la compañía dramática de María Díaz, que con tan buen éxito actúa en esta ciudad.

—Efectuó su primera reunión la comisión designada por el comisionado municipal, señor Ernesto de la Fuente, para instituir las ferias francas. Se acordó que éstas funcionarán en la plaza 25 de Mayo, una vez que sea aprobado el reglamento que está en estudio.

PATAGONES

RAMAL FERROVIARIO A PATAGONES — PETICION AL MINISTRO DE OBRAS PUBLICAS — ECOS SOCIALES.

Patagones, Mayo 9 — Numerosos vecinos han pedido al ministro de Obras Públicas que no conceda más prórrogas a la empresa del Pacífico para terminar el ramal a ésta, pues el hecho de no terminar la construcción de los 90 kilómetros de vía que faltan para que el tren llegue a ésta, retrasa enormemente el adelanto de este pueblo.

—Hoy salió para ésa el doctor Francisco S. Aguilar y su señora.

—El 14 del corriente contraerá enlace la señorita Zulema Biedma con el señor Juan Manuel y el 22, la señorita Alida Rial con el señor Pedro C. Otero.

GENERAL SARMIENTO

OFICINA DE LA DEFENSA AGRICOLA

Muñiz, Mayo 9 — La acción de la oficina local de la Defensa Agrícola no se desarrolla en toda su amplitud por la falta de personal suficiente.

PEHUAJO

TELEGRAFO DE LA PROVINCIA — DIVERSAS MEJORA

Pehuajó, Mayo 9 — Se halla en ésta el inspector del telégrafo de la provincia, señor Antonio Somigliano, quien ha venido para dirigir las reparaciones que se efectúan en las líneas. Se realizarán algunas mejoras en las instalaciones y en la oficina del telégrafo.

Ya que se trata de mejorar ese servicio, convendría aumentar el personal de la oficina, que resulta insuficiente para las necesidades de este pueblo, y que lo será más aún con la instalación de mayor número de aparatos trasmisores. También se indica la conveniencia de ampliar las horas de servicio hasta las 10 de la noche.

AJEDREZ

Los problemas del lunes

Solución a los problemas publicados en nuestro número del pasado lunes:

Al primero: C 5 A.

Si negras, P x C, 2 D 1 D +, negras R juega, y 3 mate con D o A.

Si negras, P 7 A, 2 C 6 R +, negras R juega, y 3 mate con D.

Si negras, R x C, 2 D x P +, negras R juega, y 3 mate con D.

Si negras, R 4 R, 2 D 5 C +, negras R juega, y 3 mate con D o C.

—

Al segundo: A 8 A.

Si negras, R x P D o C 5 A, 2 C 2 A, negras cualquiera, y 3 mate con D o A.

Si negras, P x P, 2 A x P, negras cualquiera, y 3 mate con D o C.

—

Publicamos dos nuevos problemas de mate en tres jugadas:

Negras 5 piezas

Blancas 4 piezas

Juegan las blancas y dan mate en tres jugadas

Negras 6 piezas

Blancas 9 piezas

Juegan las blancas y dan mate en tres jugadas

NOTICIAS UNIVERSITARIAS

Sociedad Química Argentina

INICIACION DE CONFERENCIAS

En el curso del presente mes se iniciarán las comunicaciones científicas, conferencias y excursiones de estudio, según el plan aprobado por la comisión directiva de la Sociedad Química Argentina.

Se dispone ya de las siguientes comunicaciones:

Doctor Adolfo Willams, "Influencia de la "selfinducción", sobre los espectros de chispa de algunos metales"; doctor Luis Guglialmelli, "Un reactivo bioquímico sensible"; doctores R. Wernicke y A. Sordelli, "Termómetro manométrico de amoníaco"; doctor Víctor J. Barnaola, "La génesis del caolín y su constitución física"; doctor H. Damianovich, "Las nociones de impulso y de potencia en la mecánica química; fórmulas y diagramas isotérmicas"; doctora Lucrecia M. Blanc, "Contribución a la refractometría de las soluciones"; doctor A. Bado, "Recuperación del sulfato de aluminio empleado en la clarificación de aguas"; doctor H. Damianovich, "Interpretación cinética de la afinidad y del calor de reacción".

Entre las conferencias figuran disertaciones a cargo de los doctores Ernesto Longobardi, sobre el origen del petróleo y Tomás J. Rumi, sobre taninos artificiales.

Además, la sociedad gestiona la autorización correspondiente para visitar varias fábricas, entre otras, las de fósforos, cerveza, curtiduría, vidrios, y jabones.

Congreso Panamericano de Medicina

SU REALIZACION EN CALIFORNIA

Se han recibido en esta capital comunicaciones de San Francisco de California, Norte América, en las que se anuncia que el primer congreso Panamericano de Medicina se inaugurará en esa capital el 17 de Junio próximo.

La participación de nuestro país en ese congreso promete alcanzar gran importancia, pues hasta la fecha se han recibido ya más de cien comunicaciones.

La secretaría encargada de la recepción de las comunicaciones ha hecho público que éstas se recibirán hasta el miércoles próximo, pues de lo contrario no llegarían oportunamente.

Ateneo Hispano-Americano

SECCION ESTUDIANTES UNIVERSITARIOS

Hoy, a las 9 p. m., se efectuará la inauguración oficial de los cursos ordinarios correspondientes a 1915, de la sección Estudiantes Universitarios del Ateneo Hispano-Americano, bajo la presidencia del doctor Carlos F. Melo, quien, después de breve alocución, dejará en posesión de la tribuna al presidente de la sección, señor Tomás D. Casares. La fiesta terminará con una disertación del señor José M. Monner Sans, sobre el tema: "Nuestra función social".

PROVINCIA DE SANTA FE

INFORMACIÓN GENERAL

EN LA MUNICIPALIDAD DE SANTA FE

La Caja de Jubilaciones

La Caja Municipal de Jubilaciones, Subsidios y Retiros, de la ciudad de Santa Fé, se encuentra frente a una situación tan irregular que el Concejo Deliberante no puede contemplarla con indiferencia y es de su deber considerar el asunto con el interés que en sí mismo encierra para resolverlo con tanta diligencia como corresponde.

Sabido es que la administración de la Caja está comprendida en las atribuciones del directorio del Banco Municipal de Préstamos, integrado al efecto con tres empleados superiores de la Municipalidad, que designará anualmente el Departamento Ejecutivo. Constitúyese de esa manera el cuerpo directivo y administrador de la Caja de Jubilaciones, con la amplitud de facultades que le confiere el reglamento.

Ahora bien, el Banco de Préstamos ha sido declarado en quiebra, lo cual significa que sus directores reducirán el desempeño de su mandato a liquidar la cartera de la mencionada institución de crédito, habiendo terminado para ellos su representación en la junta directora de la Caja; ésta, pues, se encuentra acéfala en el organismo de su administración, y fácil es apreciar los perjuicios que semejante circunstancia es susceptible de originar al personal de la repartición comunal.

En efecto, encuéntrase en suspenso el trámite de solicitudes sobre devolución de descuentos, retiros y jubilaciones, sin posibilidad de ser resueltas mientras se mantenga el orden de cosas anormal, por que atraviesa la Caja; es decir, que las funciones de esta institución municipal vense totalmente interrumpidas, porque falta a su frente la autoridad legalmente facultada para restablecer su actividad regular.

Es indispensable, entonces, que el Concejo Deliberante designe la comisión que ha de recoger las atribuciones del directorio del Banco relativas a la administración de la Caja, a fin de que ésta pueda reanudar el cumplimiento de sus atenciones, reclamadas, como hemos dicho, por múltiples intereses que las solicitan.

LA DIVISIONAL DEL CENTRAL NORTE

Declaraciones del gobernador

Con motivo de las publicaciones aparecidas en este diario relativas al traslado de la divisional del ferrocarril Central Norte, de Santa Fe a Cruz del Eje, el gobernador doctor Menchaca ha dirigido una carta al director de LA PRENSA, en la cual expresa su anhelo de aclarar su situación en la emergencia.

Manifiesta a ese respecto que si intervino en la cuestión, fué a solicitud de la Bolsa de Comercio y de un núcleo de industriales que se sentían heridos en sus intereses por aquella determinación, y que por otra parte, fué su deber responder a tan justas reclamaciones, como ha sido siempre su norma de conducta.

Las precedentes declaraciones del gobernador, responden al deseo de justificar el por qué de su intervención en asuntos de jurisdicción nacional.

DE NUESTROS CORRESPONSALES

MOVIMIENTO POLITICO

EL TRIUNFO RADICAL EN CORDOBA Y SANTIAGO

Santa Fe, Mayo 9 — Como estaba anunciado, se realizó esta tarde en la plaza España la asamblea que organizaron los miembros del partido Radical para festejar el triunfo obtenido en Córdoba y en Santiago del Estero. Hicieron uso de la palabra los señores Adolfo Pérez Ordóñez, Juan Mundín, Pablo Vrillaud y Horacio Varela.

Los concurrentes se disolvieron después de los discursos, en el mayor orden.

INSTRUCCION PUBLICA

INSPECCION NACIONAL DE ESCUELAS

Santa Fe, Mayo 9 — Se observa la conveniencia de que se designe con efectividad la persona que debe desempeñar el cargo de inspector de escuelas nacionales de esta sección, ya que los interinatos no dan los resultados apetecidos.

REUNION DE ESTUDIANTES

Santa Fe, Mayo 9 — En la Facultad de Derecho celebrarán mañana asamblea los estudiantes de derecho, con objeto de resolver la forma de auspiciar las conferencias económicas y sociales del doctor Antonio Sagarna.

CONSTRUCCION DE EDIFICIOS ESCOLARES

Santa Fe, Mayo 9 — Se verificó en la dirección de obras públicas la apertura de las propuestas para la construcción de los edificios escolares Belgrano y J. J. Paso, en esta ciudad, y de los que se levantarán en las calles Salta y Mitre, en Rosario.

Se presentaron varios empresarios.

AGRICOLAS

PREPARACION DE LA TIERRA

Santa Fe, Mayo 9 — En San Justo los colonos han dado principio a la roturación de las tierras, para la siembra de trigo y lino.

EN LA CAPITAL

EL DIA SOCIAL

Santa Fe, Mayo 9 — El miércoles será consagrado el enlace de la señorita Bellina Arndo, con el señor Guillermo Martínez.

—Tuvo mucho éxito la fiesta organizada por el Círculo de Obreros, que se efectuó esta tarde, en el salón de actos del Colegio de la Inmaculada.

Resultó interesante la conferencia que en esa fiesta dió el doctor G. Martínez Zuviría.

—Se halla enfermo de gravedad el doctor Raúl de Olazábal.

MUNICIPALES

CAMBIO DE NOMBRE DE UNA CALLE

Santa Fe, Mayo 9—No tiene ambiente el proyecto de cambiar el nombre a la calle San Jerónimo, de esta capital.

ABANDONO DE LA HIGIENE

Santa Fe, Mayo 9 — Se censura a la inspección por el estado antihigiénico en que se encuentran muchas calles de la ciudad.

NOTICIAS DE POLICIA

CAMBIO DE COMISARIOS

Santa Fe, Mayo 9 — Por disposición de la jefatura de policía, el comisario de la primera sección, pasó a prestar sus servicios en la tercera, y el de ésta a la primera.

DIVERSAS INFORMACIONES

VELADA EN RAFAELA

Santa Fe, Mayo 9 — El 16 del corriente se celebrará en Rafaela una velada musical a beneficio de la Sociedad de Beneficencia de dicha ciudad.

SALUDO A ALMAFUERTE

Santa Fe, Mayo 9 — El centro Estudiantes del Conservatorio Mozart, presentó ayer un conceptuoso saludo al poeta Almafuerte, que pasó por esta ciudad, con destino a Paraná.

FIESTAS MAYAS

Santa Fe, Mayo 9 — En San Justo se ha constituído una comisión popular para organizar los festejos del próximo aniversario patrio.

Santa Fe, Mayo 9—Como todos los años, el centro de Estudiantes de Derecho tomará la iniciativa de organizar las fiestas del 25 de Mayo.

INSPECCION A UNA LINEA FERROVIARIA

Santa Fe, Mayo 9 — Con el objeto de inspeccionar la línea del ferrocarril Provincial de Santa Fe, que va a Gálvez, salieron esta mañana en tren expreso varios ingenieros de dicha compañía.

REPRESENTACION DEL TIRO FEDERAL

Santa Fe, Mayo 9—La sociedad del Tiro Federal se hará representar en el torneo que se realizará en Villa Devoto, por los socios César Berraz, Santiago Hernández, Domingo Revechi y Fidel Zapata.

BANCO DE LA NACION

Santa Fe, Mayo 9—Todos los diarios aplauden la resolución del directorio del Banco de la Nación, de instalar sucursales en varios pueblos de esta provincia.

ESTADO DEL TIEMPO

Santa Fe, Mayo 9 — Continúa el mal tiempo, por lo cual los paseos públicos se han visto hoy muy poco concurridos.

ROSARIO

EL DIA SOCIAL

Rosario, Mayo 9 — Se espera con interés el concierto que se realizará el jueves próximo en el teatro de la Opera, a beneficio de la Sociedad de Socorros de Alberdi. Ya han sido retiradas muchas localidades. Esta fiesta estará principalmente a cargo del músico de ésa, Ernesto Drangosch.

—Se realizó la velada teatral en el colegio de artes y oficios San José. El programa resultó interesante.

—En el local del Círculo de Obreros se realizó una fiesta a beneficio de la escuela gratuita del Perpetuo Socorro, del barrio de Arroyito.

—Estuvo concurrido el sepelio de los restos del señor Luis Bondone.

—Se halla mejor la señora Marcelina Correa de Navarro.

—Para ésa, el doctor Lisandro de la Torre.

—Para Alta Gracia, mañana, el señor José Lencina y su señora Dolores San Martín.

—Mañana se realizará la colecta del "Día del Peso", instituída por la Sociedad de Damas que sostiene el asilo del Santísimo Rosario.

MUNICIPALES

ALUMBRADO PUBLICO

Rosario, Mayo 9 — La intendencia ha pedido autorización al concejo deliberante para adquirir en el extranjero 100.000 pares de carbones con destino a las lámparas de arco voltaico.

Este pedido debe ser resuelto cuanto antes, pues de no hacerse así, se corre el riesgo de que la ciudad quede a oscuras, por cuanto ya no quedan casi para reemplazar a los en uso.

CONSOLIDACION DE LAS DEUDAS MUNICIPALES

Rosario, Mayo 9—El comité de acreedores de la municipalidad, que se debía formar como consecuencia de la reunión del miércoles pasado, relativa a la consolidación de las deudas, aún no ha dado señales de vida.

Debido a no estar conformes todos los acreedores con respecto al proyecto que se discutió y que se tomó como base, se hace obstrucción a la constitución del comité citado.

AMPLIACION DEL PADRON

Rosario, Mayo 9—En la reunión que celebrará el martes el concejo deliberante, se realizará el sorteo de conjueces de las mesas inscriptoras para la ampliación del padrón municipal.

JUDICIALES

EL ASUNTO DE UN EX JEFE POLITICO

Rosario, Mayo 9—La Cámara de Apelaciones continúa anunciando día tras día que dará el fallo en el asunto del ex jefe político Rodríguez; pero hasta la fecha no se sabe nada al respecto.

Se cree que mañana o el martes, a más tardar, se resolverá la cuestión.

NOTICIAS DE POLICIA

VARIAS NOTICIAS

Rosario, Mayo 9—En la estación Coronel Domínguez, un tren de carga del ferrocarril Compañía General de la Provincia de Buenos Aires se llevó por delante a José Quiroz y le fracturó las piernas. En grave estado fué llevado a la Asistencia Pública.

—A Santiago Vazzoni, domiciliado en el barrio Belgrano, unos desconocidos le robaron un tílbury y varios objetos.

—En el establecimiento situado en las calles San Juan y Entre Ríos, el sereno Juan José Soria fué herido a golpes de hierro en la cabeza. Se trata de un hecho que aún no ha podido ser aclarado, debido a que el sereno parece que se halla trastornado y se contradice. Las heridas son graves.

Se cree que Soria haya peleado con otra persona y sido herido.

DIVERSAS INFORMACIONES

FUNCION TEATRAL

Rosario, Mayo 9 — La compañía que actúa en el teatro Colón dará el martes próximo una función a beneficio de la sociedad Le donne italiane.

ESTADISTICA DE CORREOS Y TELEGRAFOS

Rosario, Mayo 9 — El 4o. distrito de correos y telégrafos acaba de dar a conocer el movimiento habido durante el mes de Abril próximo pasado en las oficinas que están bajo su dependencia.

El producido de correos ha sido de 47.322.72 pesos, y el de telégrafos de 24.777.87.

PERSONAL DEL RESGUARDO IMPAGO

Rosario, Mayo 9 — Hace tres meses que no se paga al personal del resguardo.

La situación de esos empleados no puede ser más angustiosa.

PROXIMO ANIVERSARIO PATRIO

Rosario, Mayo 9—El centro de estudiantes del colegio nacional prepara una fiesta literario-musical, con motivo del día patrio. El acto se celebrará en un teatro local.

EL MINISTRO DE ALEMANIA

Rosario, Mayo 9 — En el tren rápido llegará mañana por la noche de ésa, el ministro de Alemania. El cónsul y numerosos miembros de la colectividad lo recibirán en la estación.

EN LOS DEPARTAMENTOS

SAN JUSTO

CONCURSO DE TIRO AL BLANCO—LADRONES DETENIDOS

San Justo, Mayo 9 — Los días 23, 24 y 25 del corriente, el Tiro Federal Argentino celebrará un concurso provincial de tiro al blanco. A los vencedores se adjudicarán valiosos premios.

—Han sido capturados y remitidos a Santa Fe, los autores de los robos de hacienda y de madera que se venían efectuando en el Norte del departamento.

CONSTITUCION

ROMERIAS ESPAÑOLAS

Paz, Mayo 9 — Se encuentra en ésta el presidente de la Cámara de Diputados, doctor Fernando Centeno, quien ha sido expresamente invitado por la Sociedad Española para hacer acto de presencia en el banquete oficial que se celebrará.

Las romerías continúan con mucha animación.

GENERAL LOPEZ

PADRINAZGO PRESIDENCIAL

Villa Cañás, Mayo 9—Fué bautizado el séptimo varón de los esposos Cavigna-Marcussi, en cuya ceremonia actuó en representación del Presidente de la República, el comisario de policía local.

CASEROS

FALLECIMIENTO

Casilda, Mayo 9 — Falleció el antiguo y apreciable vecino señor Luis Bondone.

Hoy se efectuó el sepelio de sus restos, acto al que asistió numerosa concurrencia.

El fallecimiento del señor Bondone enluta a varias familias conocidas, y ha sido muy sentido.

IRIONDO

LA HUELGA DE CARREROS

Serodino, Mayo 9 — Con motivo del paro de los carreros y en vista de que se resisten a aceptar las condiciones de los acopiadores, un grupo de agricultores ha dado un manifiesto, por el cual invita a una reunión, con el propósito de unirse para trasportar por su cuenta, el cereal a las estaciones.

Si esta idea se realiza, será una ventaja para el agricultor, puesto que sin ningún gasto sacará mayores beneficios.

Los carreros pretenden que se les pague la siguiente tarifa:

Por la primera legua, 0.20; por la segunda, 0.25; por la tercera, 0.30, y 0.10 de aumento por cada legua subsiguiente.

El año pasado se pagaba: primera legua, 0.15; segunda, 0.17; tercera, 0.20.

Los acopiadores ofrecen pagar: 0.17, 0.20 y 0.25, respectivamente.

DEPORTES: CARRERAS--FOOTBALL--LAWN TENNIS--TIRO--MOTOCICLISMO--COLOMBÓFILA

HIPODROMO ARGENTINO

LA REUNION DE AYER

Los clásicos "Otoño" y "Biaus"

FRIPON—DECIDIDA

Las dos carreras clásicas que habían despertado intensa y justificada expectativa, y la serie de finales sumamente reñidos e impresionantes, dieron gran lucidez a la reunión hípica efectuada ayer, ante muy numerosa concurrencia.

En la carrera de primera hora tomaron parte cinco caballos ganadores de dos pruebas y siete de una, siendo todos ellos de 3 años de edad. Elevadas las cintas, Gaje se destacó al frente, perseguido tenazmente por el desgraciado Bolín (cinco veces segundo a distancia poco apreciable), y en pos de ambos tomaron colocación Aprile, Tata Dios, Banderaló, y el favorito Ascabeador, que hacía su reaparición. A la entrada de la recta, Bolín tomó posesión del puesto avanzado, lo que no impidió que en los tramos finales fuera dominado por Tata Dios, caballo que salvó la meta con medio pescuezo de ventaja.

Banderaló quitó el tercer placé a Gaje.

En el trascurso de la carrera, Aprile fué pisado en los remos traseros, sufriendo la cortadura de los tendones en la pata derecha y quedó inutilizado para actuar en la pista. El veterinario de la institución, doctor Durrieu le practicó la primera curación al hijo de Great Scot el que luego fué llevado, en la ambulancia, a su caballeriza.

Dado el carácter del accidente, no es improbable que sea sacrificado el pensionista del stud San Claudio.

La carrera de potrancas no ganadoras se disputó con 13 de las 17 inscriptas. En el lote había tres animales que corrían por vez primera: Espinita, una hermosa zaina oscura hermana entera del crack Irigoyen y de Ercilia, que fuera reservada por su criador; Sweet Hope, una alazana de lindo tipo, hermana de Spark, Sombrilla, Cabo y materna de Sandwich; y Paliza, por Val d'Or y Pimienta. Los honores de la cotización correspondieron a la primera de las nombradas, pero se mostró nerviosa en las cintas y fracasó, dejando, sin embargo, la impresión que pronto ha de obtener la victoria.

La delantera fué ocupada por Rosa Fuego, Carmucha, La Espada, Capitana y Cirenaica; después de la tribuna del paddock quedaron en la punta La Espada y Cirenaica las cuales llegaron al disco en ese orden y separadas por cuerpo y medio.

Deyanira y la segunda favorita Simancas, ocuparon los otros puestos en el marcador.

La Espada es una propia hermana de Last Reason y de La Viuda, adquirida por el stud Cantón, en pesos 5.000.

Cracker, Aluvión y Juvenal, dejaron de cumplir su compromiso en la carrera de potrillos de dos años, no ganadores. Aquí hacían su estreno dos animales de gran origen: Carlos Calvo, un hermano materno de Charley y Frégoli, de poca talla; y Melik, alazán de silueta distinguida y propio hermano de Mustafá.

Al darse la señal de partida, Melik cotizado en segundo término, largó algo retrasado, perdiendo terreno en gran parte del trayecto al mañerear y describir zig-zags.

Satyricón, por el lado de la empalizada, y el favorito Cardigán, por el centro, se destacaron al frente, llegando éste primero al disco con medio cuerpo de ventaja sobre Mahoma, el que a su vez aventajó a Melik y Gualicurú.

Cardigán es hijo de Orinoco y Crucifix, ésta por Diamond Jubilee, y fué reservado por su criador.

En el handicap "Colette" tomaron parte los diez inscriptos, excepción hecha de Nondina.

Calicanto, preferido de la cátedra, corrió en el tercero o en el cuarto puestos, dominando en todo momento a sus adversarios, y no obstante haber hecho derroche de energías, este hijo de Cyllene, que iba algo favorecido en el peso con relación a cuatro de sus contrarios, hizo suya la victoria en forma muy fácil.

Lusitano hizo el tren seguido por Farnesina, La Commune, Calicanto y Tejuela, y a poco de entrar el lote a la recta, Farnesina tomó posesión del puesto avanzado, sin que a pesar de sus reconocidas condiciones para la lucha, pudiera oponer resistencia a Calicanto.

Lusitano conservó el tercer puesto, y Dantón el cuarto.

Luego tocó el turno al premio clásico "Otoño", el que de hecho no era más que un encuentro entre Pan Pan, ganador en gran estilo de una serie importante de carreras en lo que va de la temporada, y Fripón, vencido por La Ñatita y Alsacia en el premio "América", prueba en que el hijo de Diamond Jubilee no pudo demostrar sus bondades por el estado de la pista.

Eran, además de la partida en el clásico de ayer, Alsacia y Frenético.

Los cuatro animales contaron con esta opinión:

Pan Pan, 57, R. Rivero . .	21.724
Fripón, 57, D. Englander . .	14.094
Alsacia, 58, D. Torterolo . .	7.328
Frenético, 60, A. Irusta . . .	2.114
Total	45.260

Antes de hacer una breve reseña del desarrollo del clásico que nos ocupa, hemos de hacer notar que Pan Pan corrió sentido de una dolencia a las paletas.

Pan Pan enseñó el camino, seguido a dos cuerpos por Fripón, el que aventajaba a Alsacia y a Frenético en los 1.000 metros, el pensionista del stud Los Talas desalojó a Alsacia pero ésta pronto recuperó su *puesto* de tercera.

Los primeros 1.000 metros se cubrieron en 1'3" 1|5.

En los 2.500 metros, Fripón llegó al nivel de Pan Pan el que no obstante su condición de remolón, despidió a su temible contrario, obteniendo sobre él una distancia de cerca de medio cuerpo; la carrera no estaba definida y cerca del disco Pan Pan se abrió algo; a su vez Fripón cerró un tanto, juntándose ambos caballos y entablándose así una reñidísima al par que impresionante lucha.

El fallo del juez acordó el primer puesto a Fripón y el segundo a media cabeza al favorito.

El otro premio clásico —el "Ramón Biaus"—dió lugar igualmente a un final muy lucido.

Competidoras, montas respectivas y cotizaciones:

Decidida, D. Cardoso . .	18.893
Canoa, D. Torterolo . .	9.567
La Sonámbula, F. Arcuri	8.808
Total	37.268

La invicta pensionista del stud Don Gonzalo agregó una victoria más a su haber, por más que había sufrido un envaramiento en la víspera; corrió nerviosa y mañereando en gran parte del trayecto.

La Sonámbula se destacó al frente seguida de cerca por Canoa que desenvolvía su acción por el lado de la empalizada. La favorita iba por el centro y a cuerpo y medio de La Sonámbula, a la que atacó frente a las tribunas, dominándola en el tramo decisivo.

Decidida ganó por una cabeza, y Canoa finalizó a dos cuerpos de La Sonámbula.

Cinco competidores reunió el handicap de velocidad, prueba en que Petite Chose confirmó una vez más sus grandes condiciones de ligereza. La hija de Greenan y Primera Tiple **recorrió con 57 kilos la distancia de 1.200 metros en 1'11" 3|5**, tiro que Cárdigan y Decidida, con menos peso, cubrieron en 1'14" 4|5 y 1'12" 3|5, respectivamente.

La cátedra sostuvo como su preferida a Mistela, cotizando en segundo y tercer orden a On-Kó y Petite Chose.

Mistela se adueñó de la delantera seguida por On-Kó, mientras que Petite Chose quedaba en el fondo con Deseada y Trésor. Frente a la tribuna del paddock Mistela quedaba sola al frente, pero no pudo resistir el avance que hiciera Petite Chose por el centro de la cancha, siendo vencida la hija de Cyllene por un pescuezo.

Papamoscas durante algún trecho y Alisio después, dirigieron la marcha en la última carrera, prueba en que ninguno de ellos tuvo figuración en el marcador.

Piscueta se adjudicó el premio con medio cuerpo de ventaja sobre Calambour, y a un pescuezo de éste finalizó Cuyano III.

Resultados generales:

Premio "Charming", 1.400 metros—Tata Dios, zaino, 3 años, 54 kilos, por Dusty Miller y Suffering, de la ecurie Asteroide (cuidador Carmelo Amoroso, jockey aprendiz Tomás N. Fernández), $ 12.10 y 4.45; segundo Bolín 51, 5.15; tercero Banderaló 57, pesos 6.

No placé: Ascabeador 57, Zío 57, Aprile 57, Pretty Boy 54, Gaje 54 (cuarto), 6 de Octubre 51, Ambicioso 54, Albarú 51 y Monigote 54.

Ganada por medio pescuezo; del segundo al tercero, cuerpo y cuarto.

Tiempo: 1'26".

Premio "Amsterdam", 1.100 metros—Peso: 56 kilos.—La Espada, alazana, 2 años, por Diamond Jubilée y La Zíngara, del stud Cantón (cuidador Tomás Cisneros, jockey Aurelio Baistroqui), $ 13.40 y 4.90; segunda Cirenaica, $ 5.40; tercera Deyanira, 14.50.

No placé: Simancas (cuarta), Rosa Fuego, L'Abbesse, Gallina Ciega 53, Malona, Capitana, Sweet Hope, Espinita, Carmucha y Paliza.

Ganada por cuerpo y medio; de la segunda a la tercera, cuerpo y medio.

Tiempo: 1'7" 2|5

Premio "Escarcha", 1.200 metros. Peso. 56 kilos.—Cardigán, alazán, 2 años, por Orinoco y Crucifix, de la ecurie Lagrange (cuidador Juan Torterolo, jockey Domingo Torterolo), $ 4.75 y 2.25; segundo Mahoma 2.75; tercero Melik, 2.45.

No placé: Gualcurú (cuarto), Footman 53, General Godly, Satyricón y Carlos Calvo.

Ganada por medio cuerpo; del segundo al tercero, tres cuartos de cuerpo.

Tiempo: **1'14" 4|5.**

Premio "Colette", 2.200 metros—Calicanto, zaino colorado, 3 años, 57 kilos, por Cyllene y Greda, del stud Don Gonzalo (cuidador y jockey Daniel Cardoso), $ 5.35 y 3.05; segunda Farnesina 50, 4.60; tercero Lusitano 54, $ 4.40.

No placé: Chucker Out 55, Cáustico 53, La Commune 51, Solicitud 48, Dantón 46 (cuarto) y Tejuela 44.

Ganada por 3|4 de cuerpo; de la segunda al tercero, cuerpo y cuarto.

Tiempo: 2'19" 3/5.

Clásico "Otoño", 2.000 metros—Fripón, alazán, 3 años, 57 kilos, por Diamond Jubilée y Fast Fanny, del stud Círculo de Armas (cuidador Francisco Grezoili, jockey David Englander), pesos 5.50; segundo Pan Pan 57, tercera Alsacia 58, último Frenético 60.

Ganada por media cabeza; del segundo a la tercera, dos cuerpos.

Tiempo: 2'4".

Clásico "Ramón Biaus", 1.200 metros. Peso: 54 kilos.—Decidida, zaina, 2 años, por Pearl River y Deception, del stud Don Gonzalo (cuidador y jockey Daniel Cardoso), $ 3.55; segunda La Sonámbula, última Canoa.

Ganada por una cabeza; de la segunda a la tercera, dos cuerpos.

Tiempo: 1'12" 3|5.

Premio "Lilotte", 1.200 metros—Petite Chose, zaina negra, 3 años, 57 kilos, por Greenan y Primera Tiple, de la ecurie Tucho (cuidador Francisco Liceri, jockey Ricardo Liceri), $ 8 y 3.60; segunda Mistela 50, 3.10; tercera Deseada 48.

No placé: Trésor 50 (cuarto) y On Kó 47.

Ganada por un pescuezo; de la segunda a la tercera, cuerpo y medio.

Tiempo: 1'11" 3|5.

Premio "Felpilla", 2.000 metros — Piscueta, zaina, 4 años, 57 kilos, por Jardy y Pardita, del stud Los Cardos (cuidador Bartolomé Olivieri, jockey David Englander), $ 12.30 y 3.10; segundo Calambour 56, 2.65; tercero Cuyano III 55, 2.70.

No placé: Inspector 57, Cuaró 56, Fantasma 57 (cuarto), Papamoscas 51 y Alisio 48.

Ganada por medio cuerpo; del segundo al tercero, un pescuezo.

Tiempo: 2'5" 1|5.

HIPODROMO LA PLATA

Resultado de las carreras efectuadas ayer:

Premio "Edie", 1.400 metros—Primero El Triunfo 47 kilos (llevó 44), por Molle y Surprise del stud Unico, A. Quintero; segundo Herd 51 kilos (llevó 48); tercero Misionero 49.

No placé: Coquín, Apiz, Edgardo, Serafín, Solesky (cuarto), Heressy, Pantano, Montreal.

Dividendo del primero, $ 20.50 y 4.90; del segundo, 4.60; del tercero, 3.70.

Ganada por 3|4 cuerpo; del segundo al tercero 1 *pescuezo.*

Tiempo: 1'30" 1|5.

Premio "Edén", 1.600 metros — Primero La Choza, 47 kilos (llevó 44), por Val d'Or y Morna, del stud El Farol, A. Quinteros; segundo Go-Bang 57; tercero Nervio 51 (llevó 48).

No placé: Honorable, Tonnerre, San Genaro, Tremus, Sigfrido, Condarco, Sin Miedo, Mamore, Chulo, Filón, General Huidobro, Salem, Fable, Brise d'Eté.

Dividendo del primero, $ 28.10 y 7.30; del segundo, 7.10; del tercero, 7.29.

Ganada por 1 cuerpo; del segundo al trecero, medio cuerpo.

Tiempo: 1'43" 1|5.

Premio "Estela", 1.100 metros—Primero Nubifer, 2 años, 56 kilos (llevó 57), por The Mikado y Nena, del stud Valero, E. Calistro; segundo Juanuco 56; tercero Voglers Flower 54.

No placé: Real, Weyman, Pan, Milazzo, Tropical, Balvano, Ebonteé (cuarto), Pampa, La Chaucha II.

Dividendo del primero, $ 15 y 4.50; del segundo, 4.70; del tercero, 4.90.

Ganada por una cabeza; del segundo al tercero, 1 y 1|2 cuerpos.

Tiempo: 1'13" 3|5.

Premio "Eva", 1.400 metros — Primero Floweret 54 kilos (llevó 51), por Penitente y Flover Vase, del stud La Chance, R. Lema; segundo Cordillo 56, tercero India Brava 52 (llevó 49).

No placé: San Nicolás, Gossip, Menianto, Azuleña, La Duda, Maciega, Roseta Cuenquita, Gorgerette.

Dividendo del primero, $ 11.30 y 2.90, del segundo, 3.80; del tercero, 2.40.

Ganada por 1 cuerpo; del segundo al tercero, medio cuerpo.

Tiempo: 1'31".

Premio "Electro", 2.000 metros — Beta, 46 kilos, por Dusty Miller y Betegeuse, del stud Los Hermanos Nazario López; segundo Glou Glou 49 (llevó 47); tercero Viola 44 (llevó 45).

No placé: Hirondelle, Opulento II, Fox, Mariposita, Espolín (cuarto), Guy Fawkes, Cordobés.

Dividendo del primero, $ 7.90 y 3.10; del segundo, 3.20; del tercero, 3.

Ganada por 1 y 1|2 cuerpo; del segundo al tercero, medio cuerpo

Tiempo: 2'11" 1|5

Premio "Edipo", 1.300 metros — Primero Gacetilla 56 kilos (llevó 53), por Pimiento y Descubierta, del stud Giolitti, A. Quinteros; segundo Divagadora 50; tercero Fisgona 57 (llevó 54); tercero Pedernales II 55 (llevó 52).

No placé: Bataglia, Gorrión, Sibarita (cuarto), Ena, Saionia.

Dividendo del primero, $ 10.10 y 2.90; del segundo, 4.40; del tercero, 2.40; del tercero, 2.30.

Ganada por 1 y 1|4 cuerpos; del segundo al tercero, medio cuerpo.

Tiempo: 1'23".

Premio "Ena" 1.300 metros — Primero Ducho 55 kilos, por Millenium y Pirueta, del stud Ducho, J. Arismendi; segundo Itaty 55 (llevó 52); tercero Rose of York 51.

No placé: Gallego, Pillería (cuarto) Effusión Padín, Paco, Maleza.

Dividendo del primero, $ 5.90 y 2.80; del segundo, 3.90; del tercero, 3.60

Ganada por 1 cuerpo; del segundo al tercero medio cuerpo.

Tiempo: 1'22".

HIPODROMO DE TEMPERLEY

LA REUNION DE AYER

Resultados generales:

Premio "Alondra", 1.100 metros. — Peso: 56 y 54 kilos. — La Segunda, zaina, de la ecurie Patria y Honor (jockey M. García), pesos 12.20 y 5.85; segunda Sonaja, pesos 8.80; tercero Sotreta, pesos 5.60.

No placé: Vogler's Maid (cuarta), Fabricio, Hispano, Potosí, Ruberoid, El Tordillo, Brillante y Aigle Noir.

Ganada por dos cuerpos.

Tiempo: 1'8' 2|5.

Premio "Alpaca", 1.200 metros.—Halte là!, alazana, 58 kilos, del stud Smara Boy (jockey S. Perna), pesos 3.65 y 2.25; segunda Jachalera 58, pesos 2.20; tercera Tuamalina 56, pesos 3.

No placé: Janina 58, Chin-Chin 58, Codorniz 58, Floriane 56, Ninfa 53 y Princesa C. 53 (cuarta).

Ganada por un pescuezo.

Tiempo: 1'13" 2|5.

Premio "Altanera", 1.400 metros — Medidora, alazana 55 kilos, de la ecurie Helvetia (jockey L. Rivero), pesos 3.70 y 2.95; segundo Wellington 54, pesos 4.35; tercera Encerrona 55, pesos 3.20.

No placé: Engañoso 57 (cuarto), Clarromeó 57, Rikitrum 57, Ranquel II 57, Granite 54, Campiña 55 y Silent Bill 54.

Ganada por un cuerpo.

Tiempo: 1'28" 3|5.

Premio "Altas Cumbres", 1.200 metros — Dolina, colorada, 53 kilos, de la ecurie La Perla (jockey F. Cortés), pesos 4.05 y 2.80; segunda Doña Blanca 46, pesos 3.95; tercera Mosquita 55, pesos 2.90.

No placé: Perinola II 61 (cuarta), Prime Verte 51, Cupalén 49, Angelita 49, Macha 46 y Cyrano 46.

Ganada por un cuerpo.

Tiempo: 1'14".

Premio "Amalia", 1.800 metros. — Estocada, 6 años, 62 kilos, por Mimic y Gualala del stud El Diamante (jockey M. Toscano), pesos 2.65 y 2.40; segundo Nevado 49, pesos 2.90; tercera Cachito 54, cuarto Filibuster 48, último Carnot II 61.

Ganada por dos cuerpos.

Tiempo: 1'55".

Premio "Altea", 1.200 metros. — La Brujita, 8 años, 54 kilos, por Olegario y Bruja, de la ecurie María Elena (jockey S. Perna), pesos 26.50 y 8.90; segunda Volupia 50, pesos 4.65; tercero Dedal 53, pesos 4.40.

No placé: Mulatilla 56 (cuarta), Cigarrera 56, Excomulgado 56, Mitrón 52, Fanal 52, Cuchillito 50 y Goblin 50.

Ganada por un cuerpo.

Tiempo: 1'15".

Premio "Altiva", 1.800 metros. — El Petizo, 6 años, 50 kilos, por Soult y Sunrise, del stud del mismo nombre (jockey E. Villarreal), pesos 36.80 y 6.40; segundo Azopardo 50, pesos 2.95; tercera Esencia 50, pesos 11.60.

No placé: Rondín 59, Bloc 55, Earliness 51 (cuarta), Pessist 51, Tipo 51, Magnate 50, De Reské, Rushlinght 50, y Reverte 50.

Ganada por un pescuezo.

Tiempo: 1'57".

CARRERAS EN BAHIA BLANCA

(Por telégrafo)

Bahía Blanca, Mayo 9 — Resultados de las carreras realizadas hoy:

Primera carrera—Millco, $ 4.80 y 3.50; segundo Ventarrón, $ 4.70.

Segunda carrera—Surprise, $ 4.60 y 2.95; segundo Pan, $ 3.25.

Tercera carrera—Grosgogeot, pesos 2.95.

Cuarta carrera—Horizonte, $ 14.85 y 3.55; segundo Chauffeur, $ 3.15.

Quinta carrera—Merry Anne, $ 4.15 y 3.15; segundo Italo, $ 8.95.

Sexta carrera—Selenita, $ 3.60 y 2.85; segundo Ravaillac, $ 3.65.

CARRERAS EN ROSARIO

(Por telégrafo)

Rosario, Mayo 9 — Resultados de las carreras efectuadas en la tarde de hoy:

Premio "Hacha", 1.300 metros. Puesta entre Korán, 9 años, 54 kilos, por Knocknagarm y Heredera, del stud El Mosaiquero (cuidador R. Garín, jockey A. Torres); $ 5.60 y 4.10; y Don Gabriel, 3 años, 49, por Dusty Miller y Atala del stud Don Gabriel (cuidador P. Oscares, jockey E. Ruiz), $ 27.30 y 8; tercero Patapun 56, $ 12.10.

No placé: Tornasol 53, Blue Ribbon 52, Lord Nelson 51, Piccolina 46, Kita 51, *Galardón* 48, Gun 48 y Monona 46.

Ganada por un cuerpo.

Tiempo: 1' 23".

Premio "Remate", 1.600 metros. Macabeo, 4 años, 54 kilos, por Calepino y Marise, de la ecurie Providencia (cuidador A. Aquino, jockey A. Sánchez), pesos 10.50 y 3.15; segundo Chito 56, pesos 2.60; tercera Morgana 49.

No placé: Limay II 54 y Cumbrera 54.

Ganada por medio pescuezo.

Tiempo: 1' 41" 2|5.

Premio "Halma", 1.100 metros. Lil Altha, 3 años, 57 kilos, por Wild Bramble y Eastwell, del stud Ascot (cuidador J. D. Costa, jockey A. Sánchez), pesos 10.55 y 6.15; segunda La Bulliciosa 45, $ 12; tercero American Boy 62.

No placé: Ladkin 49, Vogler's Melody 40 y Comandante Barranco 40.

Ganada por medio pescuezo.

Tiempo: 1'7" 1|5.

Premio "Hannibal", 1.000 metros. Productos de 2 años *no ganadores.* Suplente II, zaino, por Solista y Ena, del stud Juan Anderson (cuidador R. Serra, jockey A. Sánchez), $ 27.55 y 6.05; segunda Hélix, por Ají, $ 4.55; tercero Yelmo, por Griffon.

No placé: Gaillard, por Griffon; Facundo IV, por Griffon; Epico, por Ají; Narváez, por King's House; Scala, por Buckminster, y Poupoule, por Ají.

Ganada por un pescuezo.

Tiempo: 1'3" 1|5.

Premio "Haya", 1.200 metros. Clelpán, 3 años, 54 kilos, por Clermont y Mosca, del stud Simove (cuidador P. Oliva, jockey P. J. Ramírez), $ 11.80 y 5.25; segundo Rompe Esquinas 54, pesos 3.85, tercero Allende 57.

No placé: Sunchales 63, El Vasco 57, Breccañeca 55 y La Gordetti 49.

Ganada por cuerpo y medio.

Tiempo: 1'14" 1|5.

Premio "Hidalguía", 2.200 metros. Popular, 4 años, 59 kilos, por Pimental y Adalia, del stud Oeseve (cuidador A. Casco jockey E. Navarro), $ 6.20 y 3.25, segundo Royal Nose 45, $ 3.50; tercero Lacar 40.

No placé: Tirteo 62 kilos, Old Sam 57, Lucifer II 51 y The Temper 40.

Tiempo: 2'23" 1|2.

CARRERAS EN MONTEVIDEO

(Por telégrafo)

Montevideo, Mayo 9—Resultados de las carreras realizadas, hoy en Maroñas:

Premio "Remate", 1.400 metros—Miguel Vogler, 3 años, 43 kilos, por Abt Vogler y Ombra, del stud Combate (cuidador J. V. Silva, jockey D. Lombardo), $ 10 y 2.80; segundo Damiens 47 (*favorito*), $ 2.65; tercera Tragedia 44, $ 2.85.

No placé Somatén 50 (cuarto), Semana Santa 48, Sol a Sol 48, Máscara 44, Ratonera 44 (con Tragedia), Viruta 42, y Orden 40.

Ganada por dos cuerpos.

Tiempo: 1'26" 4|5.

Premio "Shot", 2.000 metros—Ponte el Gorro, 4 años, 53 kilos, por Blue Bood y Dinamita, del stud Solitario (cuidador L. Hernández, jockey M. Bonilla), $ 6.85 y 3.55; segundo Altanero 56, $ 3.75; tercera La Vieja 54.

No placé: Ave Blanca 59 (favorito), Rond de Cuir 53, Dogma 51, y Fast 50 (cuarto).

Ganada por medio pescuezo.

Tiempo: 2'8" 4|5.

Premio "Duc de Fleury", 1.000 metros. Productos de dos años no ganadores—Puesta entre La Ley, zaina, por Old Man y Loving Cup, de la ecurie María Elena (cuidador C. Calistro, jockey G. Lemos), $ 3.75 y 2.95; y Elán, alazana, por Sointillant II y *Submisión* del stud Guadalupe (cuidador D. Guadalupe, jockey E. Rodríguez), $ 4.55 y 3.40; tercero Czarevitz por Salto, $ 4.25.

No placé: Labrero por Saint Wolf (cuarto), *Evolución* por Darwin, Cimbrita por King Charming, y Randa por Odeón.

De los ganadores al tercero, cuerpo y medio.

Tiempo: 1'2" 2|5.

Premio "Blancador", 1.600 metros — Goshawk, 4 años, 53 kilos, por Osmán y Gabaré, del stud Los Olivos (cuidador A. Oller, jockey G. Lemos), pesos 31.25 y 7.80; segundo Ca va bien 57 (favorito), $ 3.05; tercero Savoff 47, pesos 6.65.

No placé: Folk (cuarto), Mi carta 55, Fenelón 53, Fuego 53, *Pretencioso* 53, y Guardián II 51.

Ganada por una cabeza.

Tiempo: 1'39" 3|5.

Clásico "Osvaldo Martínez", 1.400 metros. Productos de 2 años—General Booth, del stud Miguelete (cuidador M. Sóñora, jockey M. Bonilla), $ 2.60 y 2.20; segundo *Per Ridere* por D. Jubilee, tercero San Langford por Lord Melton, última Euskara por Kock.

Tiempo: 1'28".

Premio "Zoila", 1.600 metros—Esclava, 4 años, 54 kilos, por Sir Geoffrey y Vitesse, del stud L. Sosa (cuidador el mismo, jockey C. Gómez), $ 24.80 y 5.40; segunda Gavilla 54 (favorita), pesos 2.80; tercera Retama 52, $ 4.10.

No placé: Fátima II 56, Shazelle 54, Parisina 52, Bagatelle 52, La Camacho 50, Naftalina 48, Anne de Magny 48, Mansavillagra 48, Nishah 46, Grande Duchesse 48, y Rúa 46 (cuarta).

Ganada por una cabeza.

Tiempo: 1'40" 1|5.

Premio "Orange", 1.500 metros—Onorio, 4 años, 44 kilos, por Overton y Serpent, de la ecurie Concordia (cuidador M. Olano, jockey M. Tapia), pesos 7.70 y 4.20; segundo Universal 56, pesos 12.10; tercero Regaterín 48.

No placé: Lince 53 (favorito, cuarto), Hugonote 51, Bantam 49, y La Giralda 47.

Ganada por medio pescuezo.

Tiempo: 1'32".

Premio "Carabina", 2.300 metros. Puesta entre Charley, 6 años, 45 kilos, por Valero e Hibernia, del stud Los Cerrillos (cuidador L. Meriggi, jockey R. Rojas), $ 4.25 y 3.05; y Zolla, 3 años, 45, por Orange y Carabine, de la ecurie María Elena (cuidador C. Calistro, jockey P. Haro), $ 4.30 y 3.30; tercero Pemmery 53.

No placé: Ricaurte 60, y Condesa 53 (cuarta).

De los ganadores al tercero, dos cuerpos.

Tiempo: 2'26" 1|2.

LAS CARRERAS EN CHILE

(Por telégrafo)

Santiago de Chile, Mayo 9 — A pesar del intensísimo frío reinante, una enorme concurrencia asistió hoy a la reunión en el Club Hípico. Se produjeron dos grandes batacazos en la primera y segunda carrera por valor de 295 y 106 pesos, respectivamente, por boleto de *diez pesos.*

El desarrollo de las carreras fué como sigue:

Primera — Nocturno, por Trefle y Guirnalda, un cuerpo, en 1 minuto 35 segundos 2|5; segundo, Aclamación, tercera Rondinella.

Segunda—Regata, por Royal Flight y Plata, un cuerpo, 1'8"; segundo, Bacana, tercera Quebrada.

Tercera — Huenchul, por Gonin y Babel, cuerpo y medio, 1'55" 3|5; segundo Plumerillo, tercero Anacoreta.

Cuarta — Clásico "Raimundo Valdés". — Primera Aparandá, por Maximun y Semayor, un cuerpo, 1'52" 1|5; segundo Goe, tercero Wilful.

Quinta—Rotativa, por Royal Flight, medio cuerpo, 1'18'; segundo, Guardián, tercero Oberland.

Sexta — Pintada, por Olascoaga e Hirondelle, dos cuerpos, 1'25" 1|5; segundo Astucia, tercero Mesopotamia.

Séptima — Nitouche, por Panados y Malaprot, dos cuerpos, 2'29" 2|5; segundo Peleco, tercero Montemuro.

CARRERAS EN EL BRASIL

TRIUNFO DE CABALLOS ARGENTINOS

(Por telégrafo)

Río de Janeiro, Mayo 9 — Las carreras de hoy, en el Derby Club, tuvieron estos desenlaces:

Primera carrera, 1.000 metros — Scamp por Le Samaritain y Shrince por Simonside (jockey Michaels); segundo Sir Thomas por Jardy, tercera Naida por Simonside.

Segunda carrera, 1.600 metros — Cangussú por Siegfried y Elbe (jockey Enrique Rodríguez); segundo Diamant, tercera Dictadura. Todos brasileños.

Tercera carrera, 1.750 metros—Zingaro por Dineford y Janice (jockey P. Zabala); segundo Voltige, tercera Biguá. Los dos yankees, la última francesa.

Cuarta carrera, 1.600 metros—Jolliette por Greenan y Jenny, jockey argentino Alejandro Fernández; segundo Jurou (inglés), tercero Don Roso (argentino).

Gran Premio "Imtlum", 1.600 metros—Cinco contos al vencedor—Interview por Tanus y Khaky (jockey L. Junior); segunda Enérgica, tercera Estilhaco. Todos brasileños.

Sexta carrera, 2.000 metros — Ornatus por Nabot y Oría (inglés), jockey Michaels; segundo Rapp por Ocaso (argentino), tercero Voltige (yankee).

Séptima carrera, 1.600 metros — Parade por Saint Michel y Pallas (belga), jockey Ricardo Cruz; segunda Castilda (inglesa), tercera Durian (inglesa).

FOOTBALL

ASOCIACION ARGENTINA

CAMPEONATO DE PRIMERA DIVISION

POSICION DE LOS CLUBS

Publicamos a continuación las posiciones que ocupan los cuadros que intervienen en el campeonato de primera división que se disputa bajo la dirección de la Asociación Argentina de Football:

	J.	G.	E.	P.	P.
Estudiantes de La Plata	4	4	0	0	8
San Isidro	4	4	0	0	8
Platense	5	4	0	1	8
Racing	4	3	1	0	7
F. C. Oeste	5	1	4	0	6
Estudiantes	3	2	1	0	5
River Plate	3	2	1	0	5
Gimnasia y Esgrima	4	2	1	1	5
Hispano-Argentino	4	2	1	1	5
Independiente	5	2	1	2	5
Bánfield	5	2	1	2	5
Argentinos de Quilmes	2	2	0	0	4
Kimberley	4	2	0	2	4
Huracán	2	1	0	1	2
Porteño	3	1	0	2	2
Estudiantil Porteño	4	1	0	3	2
Belgrano	4	1	0	3	2
Defensores de Belgrano	4	1	0	3	2
Atlanta	5	1	0	4	2
Tigre	2	0	1	1	1
Boca Juniors	3	0	1	2	1
San Lorenzo	4	0	1	3	1
Quilmes	3	0	0	3	0
Comercio	4	0	0	4	0
Floresta	0	0	0	0	0

La J. significa los partidos jugados; la G, ganados; la E, empatados; la primera P, perdidos, y la P final, puntos a favor con que cuenta cada equipo.

F. C. OESTE CONTRA ESTUDIANTES

DOS GOALS A FAVOR DE CADA BANDO

Ante numerosa concurrencia jugaron ayer tarde, en Caballito, por el campeonato de primera división, los primeros cuadros de los clubs F. C. Oeste y Estudiantes.

El partido fué muy reñido y abundante en agradables alternativas y por ello el público aplaudió justicieramente las buenas jugadas que se produjeron durante el trascurso del encuentro.

El juez Germán Guassone dió la señal de iniciarse el encuentro a las 3.10 p. m.

Los primeros 20 minutos de juego trascurrieron en excelente forma, en virtud de que ambas líneas delanteras arreciaron en sus ataques, desempeñándose las defensas con toda eficacia. A los 28 minutos, los locales obtuvieron su primer tanto por intermedio de Angeletti, quien desde regular distancia dirigió un fuerte tiro cruzado que después de pegar en uno de los postes rebotó dentro de la red.

Este fué el único tanto señalado en el primer período, pues en los minutos restantes, a pesar de los persistentes ataques de ambas líneas delanteras, el score permaneció inalterable.

En el segundo tiempo, el cuadro visitante que contaba con la ventaja del viento a su favor, unida a ciertos cambios que introdujo en la línea delantera, primó más en la ofensiva, pero a los pocos minutos de reanudado en el encuentro, en un puntapié libre concedido por el juez a favor de F. C. Oeste, Caprile señaló *a favor* de este bando el segundo tanto, mediante un oportuno golpe de cabeza.

No desmayaron por esta desventaja los visitantes y reanudada por su parte la ofensiva, obtuvieron a los 19 minutos el primer tanto, por intermedio de Ochandio, quien con un fuerte tiro venció a Estrach.

A los 35 minutos, Bowmas después de esquivar a varios jugadores contrarios, remató el esfuerzo con un fuerte tiro cruzado que halló la red, con lo que quedaron igualadas las posiciones del score.

En los diez minutos restantes volvió a restablecerse el equilibrio de fuerzas entre ambos bandos y cuando el juez anunció la terminación del partido subsistía el empate de dos goals a favor de cada bando

El juez G. Guassone estuvo acertado en sus fallos.

RIVER PLATE CONTRA BOCA JUNIORS

VENCEDOR RIVER PLATE POR CUATRO GOALS CONTRA DOS

En la cancha del Club de Gimnasia y Esgrima, en Palermo, se jugó ayer por la tarde el partido concertado entre los representantes de los clubs River Plate y Boca Juniors, para el concurso por eliminación de la primera división.

El partido, que resultó interesante, fué presenciado por numeroso público partidario de uno y otro bando, que aplaudió las buenas jugadas de sus favoritos.

Al llamado del juez Luis Gil, se presentaron en la cancha ambos equipos, que estaban formados por los siguientes jugadores:

River Plate: Isola; Chiape y Lanata; Simons, García y Peruzzi; Fraga, E. Fraga, Penney, Rofrano y Ameal.

Boca Juniors: Zacevich; Davico y Ochoa; Capellini, Pieralini y Mainardi; Alvarez, Bertolini, Colla, Gelmi y Taggino.

A las 2.15 p. m. Penney dió el puntapié inicial y en seguida los delanteros de River Plate llevaron el juego al campo contrario, pero el primer ataque fué detenido por Pieralini, quien cedió la pelota a sus delanteros y éstos maniobraron en la zona peligrosa de la valla de River Plate hasta que a los 5 minutos, Bertolini, con un fuerte tiro cruzado, señaló el primer tanto de Boca Juniors.

Diez minutos más tarde, por "foul" de Alvarez, el juez concedió a favor de River Plate, un "penaltikick", que Chiappe convirtió en el primer goal de River Plate, igualando de ese modo las posiciones en el score.

A los 25 minutos, Simons, se encargó de tomar un puntapié libre a 40 metros del arco de Boca Juniors, y dirigió un fuerte tiro alto, que proporcionó a River Plate su segundo goal.

Cinco minutos más tarde, la defensa de River Plate se vió en la necesidad ante un fuerte ataque contrario, de conceder un corner, que tomó Taggino y provocó un entrevero de jugadores frente al arco de River Plate, y en estas circunstancias Chiappe cometió un "hands" que fué penado con el correspondiente "penaltikick", que Ochoa convirtió en el segundo tanto para su bando.

En el segundo período, a los cinco minutos, Penney tomó a cuatro metros del arco contrario, un centro de Ameal, y con un tiro cruzado señaló el tercer tanto de River Plate.

A los 20 minutos, un centro de Fraga provocó un entrevero frente a la valla de Boca Juniors, que aprovechó García para señalar el cuarto y último tanto de River Plate.

En lo que restó del tiempo reglamentario, ambos equipos se esforzaron para hacer variar el score, pero sin resultado, pues el partido terminó con el triunfo de River Plate por cuatro goals contra dos.

Actuó satisfactoriamente el juez Luis Gil.

ARGENTINOS DE QUILMES CONTRA HISPANO-ARGENTINO

VENCEDOR ARGENTINOS DE QUILMES POR TRES GOALS CONTRA DOS.

Los primeros cuadros de los clubs Argentinos de Quilmes e Hispano-Argentino se midieron ayer en la cancha que el club Estudiantes posee en Palermo, ante numerosa concurrencia.

El partido resultó muy reñido e interesante, debido a la rivalidad existente entre ambos clubs. Abundaron las buenas jugadas que a veces fueron empañadas por el juego brusco desplegado por algunos jugadores, lo que dió lugar a que el juez les llamara la atención por repetidas veces.

Los primeros quince minutos de juego fueron favorables al equipo de Argentinos de Quilmes, que se mantuvo constantemente cerca del arco contrario, sin llegar por ello a obtener ventaja. A los 19 minutos de juego Martín corrió con la pelota por el ala izquierda, y dirigió un centro cerrado que alejó Rotondo, en momentos en que Dannaher lo atacaba, y éste, en la colisión, le dislocó el brazo derecho, por lo cual Rotondo se vió obligado a abandonar la cancha de juego.

Reemplazado Rotondo por Cincotta en el arco, se prosiguió el encuentro, y a los 29 minutos J. J. Pozzo incurrió en "hands" dentro del área peligrosa, por lo cual el juez concedió un "penalty" a favor de Hispano-Argentino, que tomó y convirtió Calomino en el primer goal para su bando.

Un minuto después, Moncovil anidó la pelota en la red contraria, al recibir un pase de Martín. A los 33 minutos, a raíz de un tiro por elevación de Cortana, se produjo un entrevero de jugadores frente al arco de Hispano-Argentino, que terminó Cabana con un tiro corto que proporcionó a Argentinos de Quilmes el primer tanto.

Puesta nuevamente en juego la pelota, Giannetto fué obligado a abandonar la cancha, por desempeñarse en forma inconveniente.

Cuatro minutos más tarde, por una infracción cometida por un jugador de Hispano-Argentino, en el área penal, sobrevino el consiguiente "penalty", que tomó Martínez, y el tiro de éste fué detenido por Caballero. Momentos después terminó el primer período de juego, contando Hispano-Argentino con dos goals a su haber contra uno de sus contrarios.

Apenas iniciado el segundo tiempo, los delanteros de Argentinos de Quilmes ejercieron sobre sus rivales un acentuado dominio, y apenas trascurridos cuatro minutos de juego, Cabana marcó el tanto de empate al recibir un pase de Ginebra.

A los 16 minutos Arrillaga, en posesión de la pelota, avanzó resueltamente por el centro de la cancha, pero en la imposibilidad de enfilar el tiro final, dirigió un pase atrás a Cabana, quien devolvió la pelota al primitivo jugador, y éste marcó, con un golpe de cabeza, un nuevo tanto que fué anulado por el juez.

Pocos momentos antes de terminar el encuentro Cabana marcó el tanto que proporcionó a su bando el triunfo.

Los teams estaban así formados:

Argentinos de Quilmes: A. Rotondo; J. Gutiérrez Posse y R. Martínez; J. R. Pozzo, A. Cortona y V. Cincotta; M. Ginebra F. Cabana, D. Arrillaga, J. J. Pozzo y P. Polimeni.

Hispano-Argentino: A. Caballero; J. Bisso y M. Aldea; S. Frutos, S. Pardo y A. López; P. Calomino, J. Moncovil, G. Dannaher, A. Giannetto y M. Martín.

Poco acertado en algunos de sus fallos el juez Mario Cooke.

ESTUDIANTES DE LA PLATA CONTRA PORTEÑO

VENCEDOR ESTUDIANTES DE LA PLATA POR DOS GOALS CONTRA CERO.

Se midieron ayer por la tarde, en La Plata, los primeros cuadros de los clubs Estudiantes de esa localidad y Porteño, ante numeroso público.

El partido, como todos los jugados por representantes de estas instituciones, resultó muy interesante por el equilibrio de fuerzas que hubo durante casi todo el encuentro y las buenas jugadas, que fueron premiadas con aplausos de la *concurrencia.*

A las órdenes del juez Heriberto K. Jordán, se alistaron ambos equipos que estaban formados por los siguientes aficionados.

Estudiantes de La Plata: A. Barcos; C. Galup Lanús y L. Pastor; J. Aranguren, O. Duarte Indart y A. López; J. J. Lamas, J. Lascano, R. Leonardi, A. Vampa y P. Valenciani.

Porteño: J. J. Rithner; O. Beltrame y R. González Escarrá, V. Abadía, E. Uslenghi y J. Ayala; I. Ressano, C. Izaguirre, P. Molteni, M. Garat y L. Darritchon.

A las 3.10 p. m., Molteni dió el puntapié inicial y la línea delantera de Porteño trató de avanzar, pero los primeros minutos fueron de indecisión y el juego se desarrolló en el centro de la cancha hasta que a los 10 minutos, Estudiantes de La Plata reaccionó y llenó varios ataques a fondo que obligaron la intervención de Rithner; éste detuvo tiros difíciles en buena forma.

Los delanteros de Porteño, a su vez llevaron sus ataques a la valla defendida por Barcos, pero los tiros finales de Ressano y Darritchon resultaron desviados.

Minutos antes de terminar el primer período, Valenciani llegó a pocos metros de la valla contraria y dirigió un fortísimo tiro que el arquero de Porteño detuvo en notable forma, lo que le valió los aplausos de la concurrencia.

Después del descanso reglamentario, se inició el segundo período, contando el equipo local con la ventaja del viento a su favor. A los 5 minutos, un puntapié libre que tomó Aranguren provocó un entrevero peligroso frente a la valla de los visitantes, pero estos alejaron el peligro por intermedio de Uslenghi.

A los 31 minutos de juego, Leonardi logró acercarse a la valla de Porteño, pero en la imposibilidad de dirigir el tiro final cedió la pelota a Lamas, quien encontrándose a pocos metros del arco, logró, con un tiro cruzado, anular la defensa de Rithner y anotar el primer tanto de Estudiantes de La Plata.

Cuatro minutos más tarde, Lamas dirigió un centro, que aprovechó Leonardi para señalar el segundo y último tanto de Estudiantes de La Plata, con un fuerte tiro alto y esquinado.

Este segundo tanto desanimó un tanto a los jugadores visitantes, pero la enérgica defensa opuesta por Rithner, González Escarrá, Abadía y Uslenghi impidió que el score sufriera nuevas alteraciones, con lo que terminó el partido con el triunfo de Estudiantes de La Plata por dos goals contra cero.

Del cuadro visitante se destacó la defensa, e Izaguirre, en primer término; luego Ressano en la ofensiva. En cuanto al cuadro local jugó ayer su mejor partido, sobresaliendo Pastor, Galup Lanús y López, en la defensa, y Leonardi, Lamas y Valenciani, en el ataque.

Correcto el juez Heriberto K. Jordán.

PLATENSE CONTRA BANFIELD

VENCEDOR PLATENSE POR CUATRO GOALS CONTRA CERO

Ayer por la tarde, en la cancha del club Platense, el primer cuadro del club Bánfield se midió con el de igual categoría del local.

La concurrencia que presenció el partido fué poco numerosa.

A las 3.5 minutos el juez P. Mac Carthy, llamó a los cuadros, que se presentaron formados de la siguiente manero:

Platense: A. Pérez; A. Ansaldo y F. Annaratone; P. Martínez, J. Zaccheo y A. Felisari; J. Colombo, F. Pisa, T. Sinigaglia, J. Pisa y M. Balmaceda.

Bánfield: C. Peterson; P. Meriggi y M. Moglia; T. Legarreta, L. Nai Foino y C. Re; J. Moyano, A. Frumento, W. Roscoe, S. Burton y R. Brown.

Ambos cuadros tuvieron que suplir la ausencia de varios jugadores titulares, que fueron reemplazados por otros de divisiones inferiores.

Comenzada la lucha, el juego se mantuvo movido por espacio de diez minutos, y se notaron dos fuertes tiros de Balmaceda, que fueron detenidos en buena forma por Peterson.

Los ataques de las dos líneas delanteras se sucedieron con mucha frecuencia, pero en ningún caso el score fué abierto, no obstante los muchos esfuerzos realizados.

Se completó la primera parte del partido sin ventaja para ningún bando.

Reanudado el juego en el segundo tiempo, los jugadores de Platense, atacaron más que sus rivales y a los 13 minutos F. Pisa se encargó de anotar el primer tanto para su bando al recibir un pase de Colombo.

Dos minutos después, de un corner tomado por Colombo, Zaccheo acreditó el segundo tanto.

A los 23 minutos Bánfield concedió tres corners consecutivos, sin reportar ventaja alguna para Platense. A esta altura del partido el juez hizo retirar de la cancha al jugador Balmaceda, por desempeñarse bruscamente.

El tercer tanto de Platense fué conseguido por intermedio de J. Pisa, que venció a Peterson con un tiro corto y fuerte. En la ofensiva la línea delantera local, cuando faltaba un minuto para la terminación del partido y al recibir un pase de Colombo, J. Pisa anotó para su bando el cuarto y último tanto.

TIGRE CONTRA SAN LORENZO

NI VENCEDORES NI VENCIDOS

En Tigre jugaron en la tarde de ayer el partido oficial por el campeonato de primera división, el primer cuadro del club local, y el de igual categoría del club atlético San Lorenzo, de Almagro.

A las 3.10 p. m., a las órdenes del juez E. Rolón se alistaron ambos cuadros, compuestos por los siguientes jugadores:

Tigre: Edelmiro Calzetta; E. Hamerer y A. Dell'Armellina; J. Cervini, Enrique Calzetta y M. Lestrade (hijo); E. Acchini, E. Mux, A. Olmedo, J. Navarro y D. Bernasconi.

San Lorenzo: J. Coll; J. Campos y A. Coll; J. Monti, F. Monti y A. Azzali; L. Yanela, C. Urio, F. Xarao, F. Brana y C. Vistiani.

En los primeros minutos de juego, los delanteros visitantes comenzaron atacando con decisión la valla de los locales, pero éstos, a su vez, devolvieron esos avances, y el arco de San Lorenzo sufrió rudo asedio por largo rato.

A los 20 minutos, la valla de San Lorenzo estuvo en el período más culminante, y Coll detuvo, en primer término, un fuerte tiro de Bernasconi, así como otros varios, de los delanteros de Tigre, excelentes jugadas del guardavalla visitante, que el público aplaudió debidamente.

Continuó primando el cuadro local en el ataque, y cuando expiró el primer tiempo, el score no había sido abierto a favor de ninguno de los dos bandos en lucha.

La iniciación del segundo tiempo fué favorable para los locales. La defensa visitante concedió al minuto de juego un córner, que se encargó de tomar Bernasconi, y con tal motivo se produjo un serio entrevero de jugadores frente a la valla de San Lorenzo, que se malogró, por encontrarse Olmedo en posición "off side".

Tras otro corner infructuoso que no aprovecharon los visitantes, la valla de San Lorenzo estuvo en peligro inminente de caer vencida. Colocados los delanteros de Tigre en la ofensiva, Coll, en un breve espacio de tiempo detuvo en seis ocasiones, y con buen estilo, diversos tiros de los forwards contrarios, hechos desde corta distancia.

En momentos en que el cuadro local estaba en la ofensiva, el juez dió por terminado el encuentro, sin que el score hubiera sido abierto para ninguno de los dos cuadros.

El juez E. Rolón actuó a satisfacción general.

BELGRANO CONTRA RACING

VENCEDOR RACING POR TRES GOALS CONTRA CERO

Por el campeonato de primera división se midieron ayer en Belgrano, el primer cuadro del club local, con su igual del club atlético Racing.

A las 3 p. m. el juez Hugo Gondra llamó los equipos a la cancha, los que se presentaron así formados:

Belgrano: Hunter; Brown y Cullerme; Hughes, Mallin y Cox; Martín, Vignoles, Wattson Hutton, Palmer y Morgan.

Racing: Arduino; Ochoa y Reyes; Ausenac, Olazar y Pepe; Canavery, Ohaco, Marcovechio, Hospital y Perinetti.

Como el cuadro local ganador del sorteo preliminar, contaba con la ventaja del viento, fué el primero en atacar y a los 2 minutos de juego, Vignoles, colocado en buena posición, dirigió el tiro final, que pasó rozando el travesaño.

A esta breve ofensiva de los locales, sucedió el ataque de los visitantes y a los 13 minutos, la defensa local concedió un corner, que, bien tomado por Canavery, obligó la intervención de Brown, que alejó el peligro.

A los 27 minutos, Canavery, después de un bonito esfuerzo individual, tiró con fuerza al arco; Hunter detuvo la pelota, pero *arremetió* Marcovechio y logró quitarsela al guardavalla, dando así a Racing el primer tanto.

Sin mayores incidencias dignas de mención terminó el primer período de juego y vueltos los jugadores a la cancha, Racing se colocó resueltamente en la ofensiva y a los 10 minutos, un fuerte tiro de *Hospital*, dirigido desde corta distancia, pegó en el travesaño.

A los 25 minutos Hospital tomó en buena forma un corner cedido por la defensa local; Hunter detuvo la pelota, arrojándola a escasa distancia de su valla, circunstancia que aprovechó Perinetti para señalar el *segundo* tanto de los visitantes con un tiro corto.

Tres minutos más tarde, en un avance del quinteto delantero de Racing, Hospital, desde larga distancia, dirigió un fuerte tiro que halló la red, con lo cual Racing se anotó el tercero y último tanto del partido.

Hasta la terminación del encuentro, Racing se mantuvo constantemente en la ofensiva, pero sin lograr aumentar su haber.

La victoria correspondió en consecuencia a *Racing* por tres goals contra cero.

El juez Gondra estuvo discreto en el desempeño de su misión.

KIMBERLEY CONTRA ESTUDIANTIL PORTEÑO

VENCEDOR ESTUDIANTIL PORTEÑO POR TRES GOALS CONTRA UNO.

El primer cuadro del Club Atlético Estudiantil Porteño se trasladó ayer por la tarde a General Urquiza, donde jugó el partido concertado con el de igual categoría del Club Atlético Kimberley, por el campeonato de primera división.

Al llamamiento del juez Calixto Gardi, se alistaron ambos equipos en la siguien *forma*:

Kimberley: F. Díez; J. Pianaroli y S. Florentino; C. Aguirre, A. Badaracco y A. Coneh; A. González, J. González, A. Pérez, P. Boide y A. Bertrand.

Estudiantil Porteño: R. Peña; C. Franceschi y J. Garasa; E. Mariani, F. Basurto y J. Mondote; J. M. Luperne, A. Tula, E. Matozzi, R. Pagano y A. Costas.

Matozzi, "centre forward" de Estudiantil Porteño, puso en juego la pelota e hizo avanzar a su línea delantera, pero el avance fué bien detenido por la defensa contraria cuando Costas se disponía a dirigir el tiro final.

Habían trascurrido cuatro minutos de juego cuando Matozzi, desde unos diez metros de la valla de los locales, hizo un oportuno pase a Luperne, quien desde corta distancia no tuvo dificultad en señalar el primer tanto de Estudiantil Porteño.

A los 17 minutos, Kimberley igualó las posiciones por intermedio de A. González, quien desde el ala derecha dirigió un fuerte tiro cruzado, que Peña no logró detener a pesar de los esfuerzos realizados con tal objeto.

Diez minutos más tarde, Tula se posesionó de la pelota y después de esquivar a los contrarios que le salieron al encuentro, con un fuerte tiro cruzado, el segundo tanto a favor de los visitantes.

En lo que restó del primer tiempo el score no sufrió modificación alguna.

En el segundo tiempo, el equipo de Estudiantil Porteño, que jugaba con el viento a su favor, dominó casi completamente a su rival, pero a pesar de ello obtuvo un solo tanto que fué marcado a los 25 minutos de juego, por intermedio de Matozzi, con lo que terminó el partido con el triunfo de Estudiantil Porteño por tres goals contra uno.

QUILMES CONTRA SAN ISIDRO

VENCEDOR SAN ISIDRO POR UN GOAL CONTRA CERO

El primer cuadro del club San Isidro se trasladó en la tarde de ayer a Quilmes, con objeto de disputar con su igual del club local, el partido oficial anunciado por el campeonato de primera división.

A las 3.15 p. m. y ante escasa concurrencia, el juez Juan Barbera hizo alistar los equipos, cuya composición fué ésta:

Quilmes—C. Pearson; H. Reid y J. D. Brown; H. Frazer, J. Pollini y P. Dent; D. del Campo, C. Giussani, P. Raggi, V. Paulsen y E. Pearson.

San Isidro—C. Wilson; J. Idiarte y J. Rossi; A. Olivari, J. Morroni y G. Badaraco; E. Fernández, J. Fernández, M. Marini, S. Sayanes e I. Alzúa.

Raggi inició el juego por parte de los locales y Morroni, que detuvo el avance, proporcionó la pelota a los delanteros de su cuadro y Sayanes desde corta distancia batió a Pearson al minuto de juego, anotando para San Isidro el único tanto que le dió la victoria.

Continuó atacando San Isidro y durante el primer período de juego ejerció un visible dominio sobre los locales, sin que el score sufriera modificación alguna.

El segundo período fué más equilibrado que el anterior y ambas líneas de ataques acometieron por igual y dieron abundante trabajo a las defensas respectivas, que se desempeñaron eficazmente.

El score no sufrió variación en lo que restó del partido.

Cuando expiró el tiempo reglamentario, San Isidro se había adjudicado la victoria por un goal contra cero.

El juez Barbera se desempeñó correctamente en el trascurso del partido.

INDEPENDIENTE CONTRA COMERCIO

VENCEDOR INDEPENDIENTE POR SIETE GOALS CONTRA CERO

Por el campeonato de primera división jugaron en la tarde de ayer en Avellaneda los primeros cuadros de los clubs Independiente y Comercio, ante regular concurrencia.

El partido en sí no ofrecía mayor interés, dada la notable diferencia de fuerzas existente entre ambos equipos. A pesar de ello hubo momentos de juego reñido y en los que la valla de Independiente, pasó por situaciones peligrosas.

A las órdenes del juez Carlos Mas, se alistaron ambos equipos, que estaban formados por los siguientes aficionados:

Independiente—S. Miguens; A. Ferro y R. Sande; P. Cánepa, E. A. Sankie y C. Capelleti; P. Garré, A. Zavaleta, F. Capelleti, A. Arroyuelo y Z. Gurutchague.

Comercio—L. Carlés; M. Paganini y L. Molteni; A. Dolhagary, G. Romero y A. Bourdieu; L. Carrera, L. Bordo, F. Paganini, M. Carrera y L. Pravato.

En los primeros minutos el juego se desarrolló en el centro de la cancha hasta que a los 14 *minutos,* Garré se apoderó de la pelota y después de correr por el ala derecha dirigió un buen centro que aprovechó Zavaleta para marcar, con un tiro corto y esquinado, el primer tanto de Independiente.

Quince minutos más tarde, Arroyuelo en posesión de la pelota esquivó a los contrarios que le salieron al encuentro y desde corta distancia dirigió un fuerte tiro que Carlés devolvió débilmente, lo que dió ocasión al mismo Arroyuelo para marcar el segundo goal de los locales, con un tiro cruzado.

Este segundo tanto desmoralizó a los *jugadores* de Comercio, circunstancia que fué aprovechada por los delanteros de Independiente para presionar en la ofensiva, tanto que en el espacio de pocos minutos obtuvieron tres nuevos tantos señalados por Zavaleta, Capelleti y Arroyuelo.

En los primeros minutos del segundo *tiempo*, el juego se desarrolló en el campo de los locales y Comercio logró varios corners que no dieron resultado positivo.

A los 10 minutos, los locales obtuvieron un nuevo tanto por intermedio de Arroyuelo, que fué anulado por encontrarse este jugador en posición evidentemente "off-side".

Minutos después, Capelleti, se posesionó de la pelota y luego de esquivar a *los adversarios* que le salieron al encuentro, dirigió un fuerte tiro cruzado que proporcionó a Independiente el sexto tanto.

El último tanto de Independiente fué señalado cinco minutos más tarde, por intermedio de Zavaleta, quien venció a Carlés con un fuerte tiro alto y esquinado.

Con un avance de Comercio terminó el encuentro. Triunfó Independiente, por siete goals contra cero.

Correcto el juez Carlos Mas.

ATLANTA CONTRA DEFENSORES DE BELGRANO

VENCEDOR ATLANTA POR UN GOAL CONTRA CERO

En el Parque Chacabuco, ante numeroso público, se jugó ayer por la tarde el partido de primera división anunciado entre los primeros cuadros de los clubs Atlanta y Defensores de Belgrano.

Ambos equipos se presentaron a la lucha debilitados por la ausencia de varios jugadores titulares, que fueron reemplazados por elementos de divisiones inferiores, que se desempeñaron discretamente.

A las órdenes del juez, A. Almeida Guzmán, se alistaron los dos cuadros compuestos en la *siguiente forma:*

Atlanta: R. Demergassi; M. Lesa y V. Valentini; E. Ferreira, E. Frede y J. Garay; A. Casenave, J. Schiavone, E. Bollán, J. C. Pereyra y J. Armada.

Defensores de Belgrano: J. Rodríguez; J. Molinari y E. Coroselli; J. Pascualli, E. Broid y J. Rossell; D. Luna, E. Puccirelli, A. Rossi, J. Grupoli y G. Villar.

Media hora después de la anunciada para dar comienzo al partido, los forwards locales iniciaron el juego, llevando un ataque, que malogró Molinari.

Durante todo este primer período el juego fué equilibrado, aunque algunas veces se hizo monótono.

En el segundo tiempo el juego continuó, con las mismas características que en el primer período. La línea delantera del cuadro local apremió con mucha frecuencia a los defensores de la valla visitante, sin obtener por ello tanto alguno a su favor.

A los 22 minutos, Armada, al recibir un centro de Casenave, dirigió un fuerte tiro que Rodríguez no logró detener, y de este modo Atlanta se acreditó el único tanto que le valió el triunfo.

A consecuencia de haber comenzado demasiado tarde el encuentro, los últimos 20 minutos de juego se realizaron en tinieblas, que no permitieron al juez apreciar varias infracciones cometidas por los jugadores de los dos equipos.

Terminó el partido con el triunfo de Atlanta por un goal contra cero.

El juez actuó discretamente.

HURACAN CONTRA FLORESTA

UN GOAL A FAVOR DE CADA BANDO

Con carácter amistoso se jugó ayer en el parque Olivera, en Floresta, el partido de primera división entre los primeros equipos de los clubs Floresta y Huracán.

A los 10 minutos del primer tiempo Huracán se acreditó el primero y único tanto a su favor, por intermedio de Caldera.

En el segundo tiempo, por interme-

cio de Del Toro, Floresta igualó posiciones.

Los bandos estaban así formados: Huracán: René; Palazo y Alberti; Martínez, Basadone y Chiarante; Mascoti, Laguna, Caravelli, Caldera y Salvarredi.

Floresta: Cuomo; Nana y Decap; Ortelli, Montenegro y Santagata; Schchaus, Del Toro, Hegoburu, Salas y Pombo.

OTROS PARTIDOS

Belgrano contra Racing (división intermedia); se jugó en Belgrano.

Venció Racing por cuatro goals contra uno.

El cuadro vencedor lo formaban los siguientes jugadores: Gil; Price y Presta; Birba, C. Sacarello y Sciamarella; Medina, Ballestores, C. Comaschi, C. Comaschi y E. Saverio.

—Atlanta contra Defensores de Belgrano (división intermedia); se jugó en Parque Chacabuco.

Venció Atlanta por dos goals contra uno.

—Estudiantes de La Plata contra Porteño (división intermedia); se jugó en La Plata.

Venció Porteño por un goal contra cero.

—Argentinos del Sud contra Libertarios Unidos (división intermedia); se jugó en Villa Domínico.

Después de un reñido partido, Libertarios Unidos se adjudicó el triunfo por un goal contra cero.

—Kimberley contra Estudiantil Porteño (división intermedia); se jugó en Villa Urquiza.

Venció Estudiantil Porteño por dos goals contra cero.

—Independiente contra Comercio (división intermedia); se jugó en Avellaneda.

Venció Independiente por tres goals contra cero.

—Nacional contra Huracán (segunda división); se jugó en Parque de los Patricios.

Venció Huracán por un goal contra cero.

—Lanús contra Sportivo Suizo (división intermedia); se jugó en Lanús.

Venció Lanús por dos goals contra uno.

—Lanús contra Sportivo Suizo (segunda división); se jugó en Lanús.

Venció Lanús por dos goals contra cero.

—Gimnasia y Esgrima de La Plata contra Tigre Juniors (división intermedia); se jugó en La Plata.

No hubo vencedores ni vencidos, pues ninguno de los bandos logró abrir el score a su favor.

—Independiente A contra Martínez (tercera división); se jugó en Avellaneda.

Venció Martínez por tres goals contra dos.

—Huracán contra Nueva Chicago; se jugó en Nueva Chicago.

Empataron, sin abrir el score a su favor.

—Estudiantil Porteño contra Vélez Sársfield (cuarta división); se jugó en Ituzaingó.

Venció Vélez Sársfield por un goal contra cero, que fué marcado por O. H. Benítez.

—Huracán contra Ciudadela; se jugó en Parque de los Patricios.

Venció Huracán por nueve goals contra cero.

—Independiente A contra Gimnasia y Esgrima de Bánfield (quinta división); se jugó en Avellaneda.

Venció Independiente por nueve goals contra cero.

El cuadro perdedor se rehusó a seguir jugando el segundo período de juego.

—Independiente B contra Buenos Aires (quinta división); se jugó en la Isla Maciel.

Venció Independiente por tres goals contra cero.

—Estudiantil Porteño contra F. C. Oeste (sección veteranos); se jugó en Ituzaingó.

Venció Estudiantil Porteño por seis goals contra cero.

Los tantos del vencedor fueron marcados (3) por R. Peña y (1) por Negri, Doyer y Alfaño.

Formaban el cuadro de Estudiantil Porteño los siguientes jugadores: C. Zanolo; C. Chichizola y A. Bonneserre; A. Voena, H. Alfano y F. Brau; C. Agrelo, M. L. Negri, J. Doyer, R. Peña y J. R. Sánchez.

DE ROSARIO

(Por telégrafo)

Rosario, Mayo 9 — Esta tarde se jugaron los siguientes partidos oficiales correspondientes al campeonato de primera división.

Rosario Atlético venció a Tiro Federal por cuatro goals contra dos.

—Gimnasia y Esgrima venció a Atlantic Sportsmen por dos goals contra cero.

—Central Córdoba venció a Provincial por un goal contra cero.

—Belgrano venció a Nacional por dos goals contra uno.

—Rosario Central venció a Sparta por cinco goals contra cero.

DE MAIPU (Mendoza)

(Por telégrafo)

Maipú, Mayo 9 — Ante numerosa concurrencia se inauguró hoy la cancha del Club Sportivo Maipú, con un partido entre el primer cuadro de ese club y otro de igual categoría del club Nacional de Mendoza.

Triunfó el cuadro del Club Nacional de Mendoza por cuatro goals contra dos.

Los cuadros estaban formados por los siguientes jugadores:

Nacional: H. Velasco; E. Aro y A. Luz; D. Buragina, E. Urquiza y R. Fresaco; R. Villasubo, J. Alvarez, J. Tobares, E. Chaca y F. Letry.

Sportivo Maipú: Smith; A. Carrizo y E. Martínez; E. Martínez, G. Divorato y G. Gazziati; A. Furlani, G. Smith, H. Prandina, R. Furlotti y J. Bourget.

DE MENDOZA

RESULTADOS

(Por telégrafo)

Mendoza, Mayo 9 — Por los distintos campeonatos organizados por la junta directiva de la Federación Mendocina de Football, se jugaron esta tarde diversos partidos con los siguientes resultados;

San Martín contra Wanderers (primera división). Triunfó San Martín después de reñida lucha por cuatro goals contra tres.

—Gimnasia y Esgrima contra San Martín (segunda división). Ninguno de los cuadros, durante el trascurso del partido, logró abrir el score.

—Gimnasia y Esgrima contra San Martín (tercera división). Venció Gimnasia y Esgrima por un goal contra cero.

—Gimnasia y Esgrima B contra Juventud Mendocina (tercera división). Venció Gimnasia y Esgrima por cuatro goals contra tres.

—Independiente contra Centenario (cuarta división). Venció Independiente por tres goals contra cero.

—Wanderers B contra Correos y Telégrafos (tercera división). Venció Wanderers por cuatro goals contra dos.

DE MONTEVIDEO

RESULTADOS

(Por telégrafo)

Montevideo, Mayo 9—En la cancha de deportes del Parque Central jugaron esta tarde los primeros cuadros de los clubs Nacional y Universal por el campeonato de primera división.

Contra la opinión general, venció fácilmente Nacional por cuatro goals contra uno.

—En la cancha de deportes de Parque Lugano jugaron los primeros cuadros de los clubs Peñarol y River Plate.

El partido fué reñido y abundante en incidencias agradables.

El primer tiempo terminó con el empate de un goal a favor de cada bando. Al faltar cuatro minutos para la terminación del partido, Gradín señaló el segundo tanto de Peñarol.

—En la cancha de Belvedere, Wanderers, después de una lucha muy reñida, venció a Reformers por un goal contra cero.

—El club Defensor, recientemente ascendido a primera división, obtuvo su primer victoria, sobre Independencia, por dos goals contra cero.

—Defraudando la expectativa general, que consideraba vencedor a Central, éste fué derrotado por Bristol por el score de un goal contra cero.

LAWN TENNIS

BUENOS AIRES LAWN TENNIS CLUB

TORNEO DE MAYO DE 1915

Publicamos a continuación el resultado de los partidos jugados ayer en las canchas del Buenos Aires Lawn Tennis Club en Palermo y correspondientes al torneo de Mayo de 1915:

"Ladies Singles", handicap, preliminar, señora G. A. Brougham contra señorita F. Feilberg, vencedora señora Brougham, 4.6:6.4:10.8. Primer round, señora A. Mohr Bell contra señorita D. W. Boadle, vencedora, señorita Boadle, 7.5:6.3. Señorita B. Anderson contra señorita M. T. Obarrio, vencedora señorita Obarrio, 6.3:13.15:6.4.

"Ladies Doubles", handicap, preliminar, señoritas S. y E. Lanusse contra señoritas Celia y Alicia Escalada, vencedoras señoritas Lanusse, 5.3:6.1. Señora A. Mohr Bell y señora E. Jacobs, contra señorita L. Massini y señorita M. F. Berrenechea, vencedoras, señoras Mohr Bell y Jacobs, 6.2:6.2. Señorita C. Lignieres y señorita A. M. Podestá contra señora Mensse y señora Jewell, vencedoras señoritas Lignieres y Podestá, 9.7:3.6:6.3.

"Mixed Doubles", handicap, preliminar: señora F. J. Mendl y señor F. J. Mendl contra señorita E. C. Bunge y R Ortega Belgrano; vencedores, señora y señor Mendl, 6.4:2.6:7.5. Primer round, señorita Carmen Sastre y Ernesto Lagos contra señorita M. L. Cabrera y J. R. Molina, vencedores, señorita Cabrera y Molina, 6.5:5.7:8.6. Señorita Susana Romero y O. Milberg contra señorita Elena Capdepont y Alberto Dumas, vencedores, señorita Capdepond y Dumas, 7.5:4.6:6.4. Señorita Inés Anderson y J. W. Gilbert contra señorita Sylvia Goñi y Jorge Lanusse, vencedores, señorita Anderson y Gilbert, 6.3:8.6.

"Gentlemen Singles", handicap, A, primer round: F. Trollope contra A. J. Mc Morran, vencedor, Trollope, 6.3:6.1. F. Elortondo contra R. Leslie, vencedor, Elortondo, 3.1:3.6:6.1. C. H. Smith contra F. H. Maitland, vencedor Smith, 1.6:7.5:6,3. Segundo round, Ricardo Hoevel, contra C. M. Simpson, vencedor, Hoevel, 6.3:7.5. R. W. Cassels contra H. F. Prescott, vencedor Cassels, 6.2:4.6:7.5. F. W. Dodd contra L. A. Smith, vencedor, Dodd, 6.1:6.3. G. W. H. Spanton contra D. J. de Urquiza, vencedor Urquiza, 6.3:7.5.

"Gentlemen Singler", handicap, B, preliminar, E. Espina, contra J. L. Mulcahy, vencedor Espina, 6.3:4.6:6.4. Primer round, H. Waite contra E. Espina, vencedor, Espina, 7.5:6.2. F. T. Morris contra E. J. Dodd, vencedor Morris, 2.6:6.4:5.4. C. Fernández Madero, contra C. Castro Madero, vencedor, C. F. Madero, 6.3:3.0. E. Saubidet Bilbao contra C. van Peborgh, vencedor Saubidet, 6.2:4.6:6.4. D. T. Herald contra E. Pfeiffer, vencedor, Pfeiffer, W. O. Segundo roud, F. Dates contra José Fierro, vencedor, Fierro, 6.2:6.4. M. A. Goñi, contra E. R. Guppy, vencedor Goñi, 1.6:6.2:6.4.

"Gentlemen Doubles", handicap, preliminar, R. Ortega Belgrano y E. D. Norman contra G. W. H. Spanton y F. J. Mendl, vencedores, Spanton y Mendl, 6.1:6.1. G. Keen y C. M. Simpson contra T. Colvill Jones y W. S. Mc Hardy, vencedores, Jones y Mc Hardy, 2.3:6.1: 6.4. H. B. M. Knight y L. H. Knight contra R. Mars y R. A. Wahnschaffe, vencedores, señores Knight, W. O. Primer roud, Jorge Lanusse y C. Donovan contra E. R. Guppy y J. G. Neill, vencedores, Lanusse y Donovan, 5.7:6.3:6.1. G. D. Ferguson y L. A. Smith contra A. S. Turner y H. H. Woodgate, vencedores, Turner y Woodgate, 6.2:2.6:6.1. W. D. Gardon y O. St. J. Gebbie contra J. R. Molina y E. F. Lagos, vencedores, Gardon y Gebbie, 6.1:7.6. J. A. Hinds y W. A. Cowes contra J. W. Barclay y T. Grigg, vencedores Barclay y Grigg, 6.1:6.2. E. F. Pereda y Jorge del Piano contra F. T. Morris y H. van Deurs, vencedores Morris y Deurs, 6.3:5.7:7.5. G. Pope y H. J. Henman contra A. J. Mc Morran y G. Clunes, vencedores, Morran y Clunes, 5.0:6.2.

El miércoles próximo se jugarán los partidos siguientes:

Señorita Sylvia Goñi contra señorita D. Peralta Ramos; señorita Sastre contra señorita M. L. Capdepont; señorita Drabble contra señorita E. Lanusse; señorita A. Obarrio y señorita A. Jiménez Zapiola contra las señoritas Clara y Carlota Wilmart; señorita M. L. Fauvety y señorita M. E. Cabrera contra señoritas S. y M., C. Goñi.

TIRO AL BLANCO

SOCIEDAD ITALIANA DE TIRO A SEGNO

En el gran concurso anual, organizado por la Sociedad Italiana de Tiro a Segno y cuyo desarrollo se efectúa al presente en su stand de Villa Devoto, se han destinado los premios en las diversas categorías de que consta el programa, de la materia siguiente:

Primera categoría "Militar", primer premio, medalla de oro de primera; segundo, medalla de oro de segunda; tercero, gran medalla de plata; cuarto, medalla de plata de segunda; quinto, medalla de plata de segunda; sexto, medalla de plata de tercera.

Los primeros premios con diploma.

Segunda categoría, "Campeón Social", primero, gran medalla de oro y título de campeón social para el año 1915; segundo, medalla de oro de segunda y diploma; tercero, medalla de oro y diploma; cuarto, gran medalla de plata con esmalte; quinto, medalla de plata de primera y diploma; sexto, medalla de plata de segunda y diploma.

Tercera categoría "XX Settembre", primero, 5 argentinos; segundo, estuche, 3 copitas de plata y esmalte; tercero, tres esterlinas; cuarto, dos esterlinas; quinto, un napoleón; sexto gran medalla de plata de primera.

Cuarta categoría "Maestros Tiradores", primero, tres argentinos; segundo, dos argentinos; tercero, una libra esterlina.

Quinta categoría "Italia", primero, gran copa de honor, donada por la Confederación Nacional de Tiro; segundo, seis napoleones; tercero, cinco napoleones; cuarto, copa de plata para champaña; quinto, tres argentinos; sexto, dos esterlinas; séptimo, dos napoleones; octavo, gran medalla de plata.

Sexta categoría "Argentina", primero, diez napoleones; segundo, seis argentinos y dos napoleones; tercero, cinco argentinos; cuarto, cuatro napoleones; quinto, cenicero artístico; sexto, tres argentinos; séptimo, dos libras esterlinas; octavo, un napoleón.

Séptima categoría "Buenos Aires", primero, medalla de oro; segundo, gran copa; tercero, tres napoleones, cuarto, dos argentinos; quinto, un napoleón; sexto, medio napoleón.

Octava categoría "Garibaldi", primero, medalla de plata y esmalte; segundo, medalla de plata de primera; tercero, medalla de plata de tercera; cuarto, medalla de bronce de primera; quinto, medalla de bronce de segunda.

Novena categoría "Estímulo", primero, un frasco cristal y plata; segundo, medalla de plata y oro; tercero, estatua; cuarto, dos napoleones; quinto, un revólver; sexto, un argentino; séptimo, un napoleón; octavo, medio napoleón; noveno y décimo, treinta atados de cigarrillos cada uno.

Décima categoría, "Roma". Se designarán los premios, si al segundo día del concurso se han inscripto más de seis tiradores.

TIRO A LA PALOMA

CLUB INTERNACIONAL DE CAZADORES

Muy concurrido se vió ayer el stand que el Club Internacional de Cazadores posee en Rivadavia, con motivo de disputarse el premio Balcarce, consistente en una hermosa copa de plata, en el que tomaron parte los mejores aficionados de esta capital.

Después de una reñida lucha, en la que intervinieron los aficionados J. Carmelich, E. Tolomei, J. Canale, A. Olivari, J. A. Sanguinetti, V. Fogli, A. Veneziano, J. Badano, J. Bellotto A. Turco, L. Villa, M Pisano, A. Mihura, C. Campbell, M. Estol, A. Battistoni, E. Comincini, H. Tolomei, D. Filippini, J. A. Dufour, A. Tolomei, J. Fuchs, M. Balcarce, J. Ocampo, A. Albertolli, O. Bemberg y A. Solty, se clasificó ganador del premio el aficionado M. Pissano, segundo A. Battistoni y tercero A. Turco.

A continuación se tiraron tres pollas, que fueron ganadas: la primera por E. Tolomei; la segunda por V. Fogli, y la tercera se dividió entre O. Bemberg, A. Mihura y J. Bellotto.

MOTOCICLISMO

CLUB MOTOCICLISTA NACIONAL

En una visita practicada ayer por varios miembros de la comisión directiva del Club Motociclista Nacional, se pudo verificar el excelente estado en que se encuentra el camino macadanizado de Ramos Mejía en el cual se disputará el 23 del corriente la prueba denominada "Campeonato sudamericano del kilómetro".

El referido camino será entregado el 16 del corriente al servicio público, y en los días sucesivos, dentro de las horas que serán fijadas oportunamente, los aficionados inscriptos en la prueba podrán efectuar su entrenamiento.

Las inscripciones para tomar parte en la carrera mencionada, podrán hacerse hasta el 18 del corriente en la secretaría del club organizador de la misma.

COLOMBOFILA

SOCIEDAD COLOMBOFILA GENERAL SAN MARTIN

La comisión directiva de la sociedad colombófila General San Martín ha redactado el siguiente programa de concursos de pichones.

Mayo 13, vareada de Pacheco a esta capital, 15 kilómetros; Mayo 16, concurso de Escobar. 35 kilómetros; Mayo 23, concurso de Campana, 63 kilómetros; Mayo 30, concurso de Lima, 92 kilómetros; Junio 6, concurso de Baradero, 131 kilómetros; Junio 13, concurso de Ramallo, 197 kilómetros; Junio 20, concurso de Constitución, 239 kilómetros; Junio 27, concurso de Sarratea, 293 kilómetros; Julio 2, concurso de Díaz, 363 kilómetros.

SOCIEDAD RURAL ARGENTINA

Veredicto del jurado de caninos

CONCURSOS HIPICOS

Muy concurrido se vió ayer el local que ocupa en Palermo la Sociedad Rural Argentina, con motivo de la inauguración oficial de las exposiciones de yeguarizos, porcinos, aves y caninos, en las cuales nos hemos ocupado en números anteriores. La realización de un interesante programa de concursos hípicos atrajo, además, como es natural, gran número de aficionados de esa clase de deportes. Una banda de música amenizó el acto.

El jurado de la sección caninos, que iniciara sus tareas ayer por la mañana, las terminó por la tarde, después de haber realizado un trabajo prolijo, para corresponder al interés que despierta entre los expositores y el público esta clase de torneos.

El concurso de vacas lecheras, que cuenta con 16 animales inscriptos, irá desarrollándose sin mayor interés durante los siete días en los cuales serán ordeñadas aquéllas, para la adjudicación de los premios correspondientes, una vez que el jurado tenga completa la planilla de la producción de leche y de mantéca de cada una.

Las ventas de yeguarizos se iniciarán hoy, a la 1 p. m.; mañana se venderán los porcinos y las aves, y el miércoles los caninos.

CONCURSOS HIPICOS

Damos a continuación el resultado de los concursos hípicos.

Presentación de caballos de silla. Primer premio: Yamahuida Perfection, presentada por el señor Harry Garlick; segundo: Chacabuco, presentado por el teniente primero H. Maldonado.

El premio Jockey Club fué ganado por el subteniente H. Segarra, con el caballo Jubileo; segundo premio: el teniente Ernesto Trotz con el caballo Criollo; tercero: el teniente primero José Sierra con la yegua Flora.

Juego de la roseta. Primer premio: el teniente Raúl Breard, con el caballo Chimango; segundo el teniente H. Maldonado y señor Antonio Maldonado, con los caballos Maipú y Ayron, respectivamente.

EXPOSICION DE CANINOS

De los veredictos pronunciados ayer por los jurados, damos a continuación los primeros premios:

PERROS PARADORES (CHIENS D'ARRET)

I categoría, Spinone roano italiano, 1a. clase, machos. Primer premio: Dor, Mario Lauro.

I (a) categoría, Spinone blanco italiano, 1a. clase, machos: Thel, Luis Gambino.

II categoría, Brac alemán, 1a. clase, machos: Bodo III, Sebaldsbruck, Manuel Bértolo.

2a. clase, hembras: Fe II Sebaldsbruck, Morón, Luis A. Mella.

III categoría, Brac, italiano, 3a. clase, cachorros machos: Brillante, José Barbalarga.

IV categoría, Pointer, 1a. clase, machos: Boer, 1o. del Pointer, Juan Romero; 2a clase, hembras: primer premio y diploma de campeón en las categorías 1o. a XII: Nata del Pointer, Juan Romero; 3a. clase, cachorros machos: Rull del Pointer, J. Romero; 4a. clase, cachorros hembras: Dall, Enrique Solty.

V categoría, Setter inglés, 1a. clase, machos: Dick of Swaledale, F. M. Champalanne.

VII categoría, Setter inglés, 1a. clase machos: Yung, H. Buchanán.

XII categoría, Retriever, 1a. clase, machos: Minder, F. M. Champalanne.

XIII categoría Cocker Apaniels, 4a. clase, cachorros hembras: Judy, L. J. Lowe.

XVIII categoría, galgo inglés, 1a. clase, machos, primer premio y diploma de campeón: Max, Lorenzo Monficelli; 2a. clase, hembras: Lady Tita I, José Alfredo y Miguel Martínez de Hoz; 3a. clase, cachorros machos: Sir Punch, José Alfredo y Miguel Martínez de Hoz.

XXIII categoría, galgo africano, 3a. clase, cachorros machos: Emperador, José Barbalarga; 4a. clase, cachorros hembras: Presumida, José Barbalarga.

XXIV categoría, galgo ruso (Borsoi), 1a. clase, machos; primer premio y diploma de campeón: Wolfran, Dorila Alvarez Reynolds de Milberg; 2a. clase, hembras: Lassie, F. M. Champalanne; 3a. clase, cachorros machos: Mujik, Carlos Braggio; 4a. clase, cachorros hembras: al grupo número 78, C. Braggio.

XXIV (a) categoría, Irish Wolfhound, 2a. clase, hembras: Viraflores Sheilagh Bawn, Lionel Flower.

XXV categoría, Dachshunde, 3a. clase, cachorros machos: Káiser, P. Mermoz, 4a. clase, cachorros hembras: Julia, P. Mermoz.

XXVI categoría, Foxterrier, pelo duro, 1a. clase, machos; Apot Cash, Cyril Burton Peabody; 2a. clase, hembras: Lady Nell II, T. F. Meyer; 3a. clase, cachorros machos: Gammy, Harry Garlick; 4a. clase, cachorros hembras: Concepción Agustín de Elía y primer premio también al lote número 106, de T. F. Meyer.

XXVII categoría, Foxterrier, primer premio y diploma de campeón, pelo corto, 1a. clase, machos: Sparkler, Philip y Curruthers, y Tom Chopp, C. García; 3a. clase, cachorros machos: al lote número 112 de A. Pilley.

XXVIII categoría, Irish Terrier, 1a. clase machos: Cabo, T. F. Meyer.

XXIX categoría, Airedale Terrier, 1a. clase, machos; Viraflores Boundey, Lionel Flower; 2a. clase, hembras: Scarwell Forget me not, Alberto Atirling; 4a. clase, cachorros hembras: Dama, Willy Kuttroff.

XXIX (a) categoría, Slalyham Terrier, 1a. clase, machos: Viraflores Danger, Lionel Flower; 2a. clase, hembras: Viraflores Linda, L. Flower; 3a. clase, cachorros machos: Viraflores Biff, L. Flower; 4a. clase, cachorros hembras: Viraflores Tess, L. Flower.

XXXII categoría, West Highland White Terrier, 1a. clase, machos: Sandy, Philip y Curruthers; 3a. clase, cachorros machos: River Plate Bard, Isaac de Oliveira César; 4a. clase, cachorros hembras: Porteña Bunty, I. de Oliveira César.

PERROS DE UTILIDAD Y DE GUARDIA

XXXIV categoría, Collie, 1a. clase, machos: Primer premio y diploma de campeón: Fox, C. Vidal Carrega. 2a. clase, hembras: Kettleby Lily, Ezequiel A. Pereyra, (hijo). 4a. clase, cachorros hembras: Chica, Cristino García.

XXXV categoría, alemán, ovejero, 1a. clase, machos: Fritz von der Festeburg, Pedro A. Islas. 2a. clase, hembras: Lady, Mercedes Saavedra Zelaya. 3a. clase, cachorros machos: Fox von Longueville, R. J. Zimmermann.

XXXVI categoría, belga, ovejero, 2a. clase, hembras: Bruja, Aníbal Z. Castiglione.

XXXVII categoría, San Bernardo, pelo largo, 1a. clase, machos: Premio Estímulo y diploma de campeón: León, José María Dantas. 2a. clase, hembras: Diana, Juan Colonna. 3a. clase, cachorros machos: León, Juan Colonna.

XL categoría, raza esquimal, 2a. clase, hembras: Christiania, G. Lariviere.

XIL categoría, Pirineos, 3a. clase, cachorros machos: Polo, Antonio del Pino.

IIIL categoría, Ulmerdog, 2a. clase, hembras: Dolly, Oscar Tutzer. 4a. clase, cachorros hembras: Flora, Oscar Tutzer.

IIL categoría, Bulldog, 1a. clase, machos: Johny, Alfredo Munilla. 2a. clase, hembras: Wroxham Viva, Raúl Rams. 3a clase, cachorros machos: Apache, Wálter Whitaker. 4a. clase, cachorros hembras: Tupchen, Alfredo Munilla.

IL categoría, Fritz Bulldog, 1a. clase, machos: Duc de Bineau, G. Lariviere, 2a. clase, hembras: primer premio y campeón: Princesa, Ernesto Casalins.

L categoría, Bull Terrier, 1a clase, machos: Tony Gladiator, C. García. 2a. clase, hembras: Pepina, C. García. 3a. clase, cachorros machos: Johnson, Julio A. Marini. 4a. clase, cachorros hembras: Paulette, Eugenio Vincent.

LI categoría, Bostón Terrier, 1a. clase machos: Hiena. Fidel Florán (hijo).

LII categoría, Box, alemán, 1a. clase, machos: primer premio y campeón: Box, Raquel C. de Anabia Elejalde.

PERROS POLICIALES ADIESTRADOS

LIV categoría, galguito italiano, 2a. clase, hembras: Daissy, Sara Casaravilla.

LV categoría, griffons, chicos, 1a. clase, machos: primer premio y campeón: Jack, Mercedes Saavedra Zelaya. 2a. clase, hembras: Mignonette, Mercedes Saavedra Zelaya.

LVI categoría, maltés, 2a. clase, hembras: Perla, Fernando Dufraichou.

LVII categoría, lulú pomeriana, 1a. clase, machos: Negrito, María Cristina Irigoyen; Puck, María Luisa Alien de Rendtorff; y Viruta, que ganó también el premio Estímulo, A. Ortiz de Rosas. 2a. clase, hembras: Beauty, Magdalena M. de Tornquist; Fanny, Alejandro Casares; y Eaglesmere, que ganó también diploma de campeón, Gipsy Oyler.

LVIII (a) categoría, Spitz, alemán, 1a. clase, machos: primer premio y diploma de campeón: Lulú, Elvira Aída García. 2a. clase, hembras: Lula, Elvira G. de García y Carlos Gracia.

LIX categoría, King Charles, 1a. clase, machos: Viraflores Laddie, Lionel Flower.

LXII categoría, Yorkshire, 1a. clase, machos: Teddy, Mercedes Saavedra Zelaya.

LXIII categoría, Pekingees, 1a. clase, machos: primer premio y campeón: Viraflores Peter Lionel Flower. 2a. clase, hembras: Nuchi, Ezequiel A. Pereyra (hijo), y Viraflores Pansy, L. Flower.

LXIV categoría, japonés, chin, 1a. clase, machos: primer premio y campeón: Max Juan Vivoli, y primer premio solamente, al lote número 292, Charles Towne. 2a. clase, hembras: Japona, F. Difralchu; y primer premio también al lote 296, de Charles Towne.

LXV categoría, Toy Terrier, 2a. clase hembras: Mite, Adela Adrogue.

LXVII categoría, Caniche, 1a. clase, machos: Footit, G. Lariviere.

FELINOS

I categoría, corresponde a machos de cualquier raza y edad: primer premio: al número 303, de Philip Curruthers.

II categoría, corresponde a hembras de cualquier raza y edad: primer premio al número 307, de Philip Curruthers.

PERIODISMO

TRIBUNA FEMENINA, de esta capital—Ha reaparecido "Tribuna Femenina", la que en adelante será órgano oficial de la agrupación del mismo nombre.

Se publicará quincenalmente.

LA PATRIA, de Azul (provincia de Buenos Aires)—Ha aparecido en la ciudad de Azul el periódico "La Patria", que se publicará los miércoles, viernes y domingos. Le saludamos.

FERROCARRILES

Asociación de fomento General San Martín

La asociación de fomento General San Martín, de la circunscripción 17, ha dirigido a la gerencia del ferrocarril al Pacífico una nota, en la cual, en nombre de los vecinos del cruce de las calles Gorriti y Arévalo, solicita sean ensanchadas las alcantarillas de desagüe construidas en ese punto, porque han resultado insuficientes para el servicio a que están destinadas.

En la misma nota se solicita la construcción de un paso de piedra o de otro material adecuado, para peatones, en el cruce de Rivera y Darwin.

BIBLIOGRAFIA

HEMISECCION TRAUMATICA DE LA MEDULA — La señorita Luisa de Giácomo, hoy doctora en medicina, presentó al consejo de la Facultad de Ciencias Médicas una interesante tesis sobre "Hemisección traumática de la médula con síndrome de Brown-Séquard", mediante cuyo trabajo obtuvo el doctorado.

La tesis de la nueva doctora es eminentemente práctica, pues la ocupa desde el primero hasta el último capítulo un caso del síndrome que estudia, por ella tratado en el hospital Ramos Mexía en 1914.

Aparte de interesantes consideraciones y deducciones que la doctora Giácomo hace en su obra, va ésta ilustrada con grabados, algunos en colores, que facilitan la interpretación del estudio científico.

LA ANESTESIA GENERAL — Tal es el título de una monografía que el ex alumno de la Facultad de Ciencias Médicas de Córdoba, Ignacio E Luque, ha presentado al consejo directivo de la institución.

"La anestesia general, teoría y práctica", ha hecho que el doctor Ignacio Luque observe profundamente; no sólo las propiedades y efectos de los distintos anestésicos, sino que le ha movido a estudiar experimentalmente los fenómenos que en el proceso de la narcosis se producen distintamente, según los temperamentos y las idiosincrasias de los sujetos.

El doctor Luque obtuvo clasificación de distinguido, al presentar su tesis a la Universidad Nacional de Córdoba.

GUERRA EUROPEA — Hemos recibido los siguientes folletos: "La violación de la neutralidad belga y luxemburguesa por Alemania", por Andrés Weiss; "¿Quién ha querido la guerra?", por E. Durkheim y E. Denis; "La opinión americana sobre la guerra europea", réplica al manifiesto de los profesores alemanes, por Samuel Harden Church, presidente del Instituto Carnegie de Pittsburg.

OBSERVACIONES METEOROLOGICAS

TIEMPO BUENO Y FRESCO

Instalación especial de LA PRENSA

A las 3 a. m. de hoy

Termómetro			Barómetro
A las 3 a. m. hoy: 13 0			A las 3 a. m. hoy 764.0
Ayer 6 a. m. 15 0			Ayer 6 a. m. 758 6
12 m. 19.0	VIENTO	SO.	12 m. 760 0
6 p. m. 15 0	CIELO	Despejado	6 p. m. 761 6
	SOL	Sale. 6 20 a. m. Se pone: 4.46 p. m.	
12 p. m. 13.0	LUNA	Sale: 2 44 a. m. Se pone 2.33 p. m.	12 p. m. 763.6

Parece que al fin se ha compuesto el tiempo, después de la lluvia que cayó en la madrugada de ayer. El cambio de viento contribuyó a despejar el cielo y a que mejorasen las indicaciones de los aparatos.

Dirección y velocidad del viento: SE., S. y SSO., con una velocidad media de 6 kilómetros por hora. A las 12 de la noche soplaba viento S.

Humedad: 95.

Cantidad de agua caída: 2 1|2 mm.

Observatorio astronómico de La Plata — Datos de las 7 a. m. Presión atmosférica, a 0 grados y al nivel del mar, 759.20 mm.; temperatura, 15.8; humedad relativa, 98 o|o; tensión del vapor de agua, 12.94 mm.; viento, dirección SE.; velocidad por hora, 10 kilómetros.

Datos de las 2 p. m. Presión atmosférica, a 0 grados y al nivel del mar, 759.61 mm.; temperatura, 18.4; humedad relativa, 77 o|o; tensión del vapor de agua, 12.07 mm.; viento, dirección, S.; velocidad por hora, 12 kilómetros.

Informes de la Oficina Meteorológica Argentina — Ha llovido en:

BUENOS AIRES

Acosta M. 2, Alberti 2, Amalia 2, Arenales 1, Arroyo Fermín 5, Avellaneda 1, Báez Ramón 2, Balza 2, Baradero 3, Beguiere 2, Benítez 1, Boca Carabelas 37, Campana 8, Campo de Mayo 2, Capilla del Señor 2, Carlos Keen 3, Carmen de Areco 5, Castilla 1, Costa Eduardo 4, Cuarteles Carb. 15, Chivilcoy 1, Dolores 1, De Bruyn 3, Ensenada 1, Escobar 5, Etcheverry 1, F. Olavarría 22, G. Llorente 2, General Conesa 2, General Lavalle 2, Geenral Pinto 3, General Sarmiento 2, Germania 2, Gorostiaga 6, Gowland 2, Goyeneche 4, Guaminí 1, Jáuregui 2, Junín 2, Larrea 2, La Limpia 2, Las Juanitas 1, Loma Verde 7, Los Callejones 3, Luján 2, Masel 1, Mechita 1, Mercedes 3, Monte Nuevo 3, Monte Verde 2, Moreno 1, Mulcahy 3, Navarro 1, Nueve de Julio 2, Obligado 3, Olavarría 2, Olivera 1, Olivos 1, Ojea 2, Paraná Mini 38, Pazos Kanki 4, Pedro Gamen 4, Pergamino 2, Pilar 5, P. Quintana 2, Pujol 4, Quilmes 3, Ramallo 1, Rodríguez 2, Salvador María 1, San Antonio 3, San Borombón 7, San Fernando 5, San Isidro 3, San Martín 2, San Miguel 5, Santa Lucía 9, Suipacha 1, Thames 5, Tres Cuervos 1, Udaondo 8, Ugarte (Gobernador) 2, Vedia 1, 25 de Mayo 1, Vicente López 2 milímetros.

SANTA FE

Alvarez 1, Casilda 1, Castellanos 5, Esperanza 3, María Juana 1, Rafaela 2, Ramona 6, Roca 11, Rosario 2, San Agustín 7, Santa Clara 2, Santa Fe 4, Vila 5, Villa Constitución 5 milímetros.

ENTRE RIOS

Aranguren 12, Basavilbaso 32, Brasilera 35, Britos 46, Clara 4, Crespo 81, Curtiembre 7, El Retiro 32, Gilbert 72, González L 7, Gualeguaychú 40, Gualeguay 2, Hasenkamp 30, Hernández 2, Larroque 22, Libaros 31, Nogoyá 5, Paraná 7, Pueblo Brugo 3, Racedo 9, Ramírez 2, Rocamora 52, Rosario Tala 20, Seguí 15, Sola 3, Urdinarrain 33, Urquiza 8, Uruguay 44, Viale 9, 20 de Septiembre 49, Victoria 17, Villa Mantero 37, Villaguay 4 milímetros.

TUCUMAN

Cruz Alta 1, Famaillá 1, Mariño 2, Río Lules 4, San Pablo 4, Tucumán 1, milímetros.

RIO NEGRO

Bariloche 26, Sorquinco 2, Chos Malal 2 milímetros.

PREDICCION DEL TIEMPO

Cálculo del tiempo probable hasta las 8 p. m., de hoy, según la Oficina Meteorológica Argentina:

En general — Bueno, excepto lluvias en las provincias del Norte; temperatura en descenso.

Provincia de Buenos Aires y Pampa Central — Bueno; temperatura en descenso.

Santa Fe, Entre Ríos y Corrientes— Bueno, excepto lluvias en el Norte; temperatura en descenso.

Santiago y Norte de Córdoba — Bueno; temperatura en descenso.

Mendoza, San Luis y Sur de Córdoba — Bueno y fresco.

Catamarca, La Rioja y San Juan — Bueno; temperatura en descenso.

Jujuy, Salta y Tucumán — Lluvias aisladas; temperatura en descenso.

Río Negro, Neuquén y Chubut — Bueno; temperatura en ascenso.

Santa Cruz — Faltan los datos.

SOCIEDADES Y CIRCULOS

SOCIETA GIUSEPPE GARIBALDI

Celebración de su XXV aniversario

Con los actos realizados anteanoche y ayer a la tarde, la sociedad Guiseppe Garibaldi clausuró la serie de festejos organizados con motivo del XXV aniversario de su fundación.

Anteanoche realizó dicha sociedad una función de gala, en su local con el concurso del Primo Circolo Mandolinistico Italiano. Ante una numerosa concurrencia, fueron puestos en escena el drama "L'Artiglio" y la comedia "Massinelli in vacanza", con acertada interpretación. Terminó esta velada con un animado baile, en el cual tomaron parte las familias de la mayor parte de los socios.

A la fiesta realizada ayer en los mismos salones sociales, asistieron el intendente municipal, el ministro de Italia, el cónsul y vicónsul de la misma nación, miembros de la Federación de las sociedades italianas, representantes del hospital italiano y otras personas de significación de la colectividad y una numerosísima concurrencia de asociados y familias. Comenzó este acto con la ejecución de los himnos Nacional, Real Italiano y a Garibaldi, los que fueron escuchados de pie por los presentes y calurosamente aplaudidos.

En seguida, el presidente de la sociedad, señor Antonio Artuso, pronunció un discurso relativo al acto que se conmemoraba; después se cumplió el selecto programa que se había preparado y que estuvo a cargo de las señoritas Inés Palmieri, Margarita Isola y L. Ponzoni, de los señores Numa Panisi y Virgilio Lazari y de alumnas de la escuela que la sociedad Nazionale Italiana patrocina. Acompañó en el piano los números musicales la señora María Dulin.

En el final de la primera parte, se efectuó la entrega de medallas de oro conmemorativas, con el busto de Garibaldi, al ministro de Italia, intendente municipal y a los socios que ocuparon la presidencia de la sociedad.

En un intervalo, la concurrencia fué obsequiada con un "lunch".

FRATELLANZA ARTIGIANA — De acuerdo con un variado programa literario y musical, la sociedad Fratellanza Artigiana realizó anteanoche una lucida fiesta artística en sus salones sociales de la calle Ruiz Díaz.

CENTRO NUMANCIA — A una lucida reunión de familias dió ocasión el baile que anteanoche ofreció este centro, en su local, a sus numerosos asociados. Una selecta orquesta amenizó la velada que se prolongó animadamente.

CIRCULO DE OBREROS DE POMPEYA — En el local de la calle Esquiú 914, ayer a las 3.30 de la tarde, el Círculo de Obreros de Pompeya realizó una función artística, con una crecida concurrencia de asociados.

Fueron representadas las obras "Regalo de reyes", "De tiros largos", "Matías" y "El ojito derecho", que figuraban en el programa intercaladas con variados números literarios y de concierto.

ORFEON ESPAÑOL — Anoche, esta sociedad efectuó su novena tertulia que, como de costumbre, todos los domingos por la noche, dedica exclusivamente a sus asociados y familias.

La concurrencia reunida en el salón de la fiesta aplaudió la interpretación del juguete cómico "Perecito", así como los números de concierto a cargo de las señoritas Lola y Juana Ferrer y del señor Francisco Rivara. Después del espectáculo se bailó hasta las 2 de la mañana.

NOTICIAS MUNICIPALES

Ferias francas

Mañana funcionarán ferias francas en los locales ubicados en las calles Córdoba y Callao, Serrano y Honduras y Pavón y Chiclana.

Nuevo centro de fomento

En el local de la avenida del Campo 1162, se realizó, recientemente, una asamblea de vecinos con objeto de constituir un centro de fomento de ese importante barrio de la zona Oeste del municipio.

En la reunión que nos ocupa se designó una comisión provisional, que se encargará de gestionar de las autoridades municipales la realización de diversas mejoras edilicias en el radio comprendido por los hospitales Tornú y Alvear y el cementerio de la Chacarita.

CULTO CATOLICO

PEREGRINACION ARQUIDIOCESANA A LUJAN

Considerable afluencia de fieles

DETALLES DE LAS CEREMONIAS

La Merced—Santísimo Rosario—Cuarenta horas

Ayer se realizó la peregrinación arquidiocesana al Santuario de Nuestra Señora de Luján. Esta demostración de fe que todos los años reviste contornos de un verdadero acontecimiento católico, tenía en éste el doble interés para los creyentes, de que su principal objetivo era pedir que cese la actual conflagración europea, y de celebrar el primer aniversario de la coronación de la Virgen de la Misericordia por el Papa Pío VII.

A pesar de la fina llovizna que perduraba aún en las primeras horas de la mañana de ayer, a la hora de la salida de los trenes especiales se reunió en la estación Once considerable número de peregrinos, entre los que se notaban muchos sacerdotes, representaciones de asociaciones católicas y sobre todo señoras.

Debido al número de los concurrentes, los trenes especiales, compuesto cada uno de ellos de quince coches, partieron relativamente retardados, pues muchos de los asistentes carecían de asiento y fué necesario agregar algunos vagones más. La comisión encargada de organizar la peregrinación, había dispuesto, para evitar confusiones o demoras en la estación, que en ésta no se vendieran boletos, para lo cual se proveyó de 4.000 de éstos y los repartió entre los muchos despachos parroquiales de la arquidiócesis, donde fueron comprados por los interesados; pero debido, sin duda alguna, al crecido número de concurrentes, dichos boletos fueron agotados anteayer por la tarde, por lo que fué necesario facilitarlos en la estación. Otros pasajeros debieron proveerse de boletos en el trayecto, por falta de tiempo para tomarlos en la estación.

A la ida a Luján, todos los trenes se detuvieron en Flores, donde subieron más de 300 peregrinos. En el primer tren iba la banda del Colegio San Carlos; en el segundo, la del Asilo de Huérfanos y en el tercero debía concurrir la de los Huerfanitos de Don Bosco, pero por razones que ignoramos, no asistió.

En todos los trenes fueron repartidas medallas con la imagen de la Virgen de la Misericordia, por una delegación numerosa del Colegio de Huérfanas de la Misericordia, que asistió con la madre general de la congregación, sor Amábile, para celebrar el primer centenario de la Coronación de la Virgen por Pío VII. Durante el trayecto, los fieles rezaron el rosario y entonaron varios cánticos piadosos, acompañados por los directores respectivos de cada tren, presbíteros Antonio Sabelli, Nicolás Fasolino y Pedro Silva Medina.

A la llegada de cada tren a la estación Basílica de Luján, los peregrinos formaron en columna, organizándose así procesiones, las que llevaban a la cabeza las bandas de música y los estandartes de distintas asociaciones parroquiales de la arquidiócesis. Así formados recorrieron las calles que conducen a la Basílica, entonando cánticos piadosos, entre ellos el Himno a María.

Después de la llegada del segundo tren, el arzobispo Espinosa procedió a la bendición de la bandera argentina que el Centro Católico de Estudiantes depositaba como una ofrenda a los pies de la Virgen. En esta ocasión fueron padrinos el canónigo Miguel de Andrea y la señora María Martínez de Martínez.

Después de la llegada del tercer tren, se reunieron todos los peregrinos en el templo; llenaban por completo las amplias naves y los pasillos del mismo. A las 10 de la mañana, el presbítero León María Lizarralde, prosecretario del arzobispado, cantó la misa solemne que estaba anunciada, acompañándole en el altar los alumnos del Seminario Conciliar del arzobispado, quienes también tuvieron a su cargo los cantos del coro, que fueron ejecutados según las disposiciones litúrgicas.

Terminada la misa, los peregrinos concurrieron al lugar denominado "Descanso de peregrinos", anexo a la Basílica, donde se encuentran muchas mesas y bancos para que los asistentes puedan efectuar sus comidas.

A las 12.30, los miembros del Centro Católico de Estudiantes se reunieron en el salón de actos de la Basílica para escuchar las conferencias que dieron los señores Antonio Lódola, Atilio Del Oro Maine y José Casabau.

A la 1.15 de la tarde, los fieles se reunieron nuevamente en la Basílica, donde se rezó el rosario y la oración "pro pace", compuesta especialmente por Benedicto XV para estas ocasiones. Luego el presbítero Antonio Luis Iribarne ocupó el púlpito y predicó un sermón, en el que señaló los motivos que alteran la paz en las naciones en lucha y sostuvo que solamente los pueblos creyentes y virtuosos pueden mantenerla y que por consiguiente, para recuperar la paz y el bienestar para nuestro país, todos los hombres deben inspirarse en esos elevados ideales El presbítero Iribarne terminó su sermón con una súplica a la Virgen de Luján, a la que aclamó como reina de la creación, "omnipotente por gracia y madre cariñosa de la Nación Argentina".

Terminado el sermón que dejó muy buena impresión en el ánimo de los oyentes, el arzobispo entonó un te-

---

CONRADO MARTIN UZAL

LA COCINA DE LA GRANJA

Los progresos de nuestra campaña en consonancia con el adelanto general del país hacen que fijemos por un momento nuestras miradas en la habitación rural, donde se recogen los seres que con su trabajo honrado y fecundo sacan de la tierra las cosechas que constituyen el porqué de nuestra existencia como nación libre e independiente. Vivimos de lo que la tierra produce casi exclusivamente, y la clase rural productora pocas atenciones ha merecido ni nadie se ha preocupado de mejorar higiénicamente su vivienda.

La "cocina de la granja", esa de-

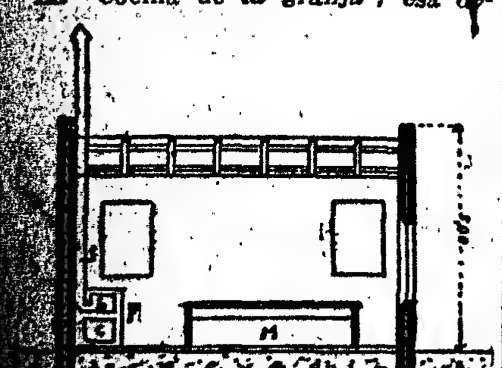

pendencia indispensable y utilísima, es en la mayoría de las explotaciones algo así como un antro donde es imposible respirar por el humo, y ver por la escasez de luz.

El hombre de la ciudad que penetra de pronto en la cocina de uno de nuestros establecimientos rurales, experimenta una sensación tal, que muy pronto procura huir hacia afuera en busca de aire respirable. La atmósfera es allí tan espesa que no se pue-

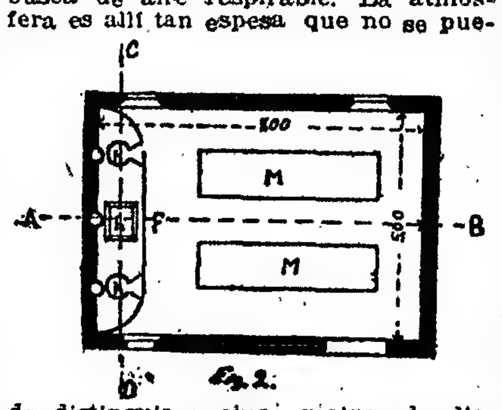

Fig. 2.

de distinguir a cinco metros de distancia a causa del humo que despide la "leña de oveja", que es el combustible habitual.

Si se exceptúan dos puertas (que son las únicas aberturas que existen generalmente) no hay otras más en la cocina que un agujero en el techo para que salga el humo. Parece que el hacer algunas ventanas fuera operación muy costosa en nuestra campaña.

El "cocinero" es un mártir obligado a vivir en aquel ambiente irrespirable y sus ojos, llorosos constantemente, indican bien a las claras que las glándulas secretoras de las lágrimas llenan en ese individuo una función constante que tal vez sea causa de enfermedades más o menos graves a los órganos de la visión. He oído decir que esta secreción es saludable, pero aun cuando así fuera no es nada agradable la permanencia en las cocinas de campaña, y si en ellas se reunen los peones en sus recreos es por no tener otro local apropiado para hacerlo, pues a ninguno le gustan los humazos ni la oscuridad permanente de la "cocina".

Cambiar tal estado de cosas, "civilizando" cada vez más la campaña, cuesta muy poco, porque con el mismo dinero que se hace una "cocina rústica" y a la antigua, se puede hacer otra higiénica y más de acuerdo con nuestros progresos agrícolas.

El fogón de hoy, que se reduce a una excavación en el suelo y unas trébedes de hierro, donde se asientan las ollas, puede modificarse radicalmente con muchísimas ventajas, por el "fogón de campaña" que indico en este folletín y que presenta innumerables ventajas sobre el primitivo. El costo de este es de treinta pesos moneda nacional más o menos, y bien vale la pena ensayarlo en nuestras estancias y establecimientos rurales, grandes y chicos. En primer

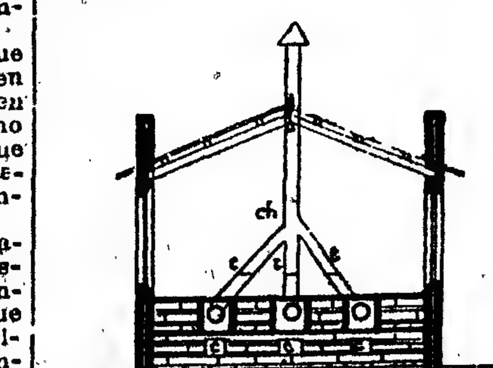

Fig 3

lugar suprime el humo por completo, expulsándolo al exterior; de consiguiente la atmósfera de la cocina es perfectamente respirable. Se puede quemar cualquier clase de combustible, húmedo o seco, como ser "leña de vaca, de oveja" maderas, huesos, etc. Se economiza la mitad del combustible, porque se aprovecha todo el calor, y una olla que ordinariamente tarda sobre la trébedes tres horas en cocinar el puchero, en este fogón lo hace en una hora y media.

Como nada se pierde y mucho se gana con tener una cocina higiénica, bien alumbrada y bien ventilada, con mesas (lujo desconocido hoy en muchas de nuestras estancias, para que sobre ellas coman los peones,) haré materia de este artículo la descripción de una cocina ideal para la campaña, que cualquiera puede construir con los materiales en uso hoy día.

La figura 2 hace ver el plano de una cocina de 5 por 7 metros, provista del fogón de campaña, con dos mesas de pino, cuatro ventanas y una puerta. La orientación de esta dependencia debe hacerse de tal modo que el mojinete que lleva el fogón mire al S.O. y el otro al N.E. así se evita la molestia de los vientos y las lluvias invernales, dándole de igual el sol por ambos lados.

La puerta tiene metros 1.50 de ancho por dos de alto, y las ventanas un metro de ancho por 1.20 de altura. Es conveniente abrirlas a unos 0.80 centímetros del suelo para que iluminen bien las mesas en los días de invierno.

Si fuera posible se harán con vidrios, y sino simplemente con postigos de madera de una pulgada.

Cuando sople viento o haga mal tiempo, se cierran las de un lado y pueden abrirse las demás sin que se sufra en el interior de las intemperies, por su buena orientación.

La figura 1 es un corte de la figura 2, hecho por la línea A B, con el objeto de mostrar la ubicación del fogón F, ventanas etc., y al mismo tiempo para indicar la altura total del molinete que es de 5.00 metros en su parte más alta. La letra M, indica las mesas.

La figura 3 es un corte hecho en el plano de la figura 2 por la parte del fogón F. por la línea C D, para ilustrar la descripción de éste, así se comprende mejor.

La figura 4 es un cróquis del fren-

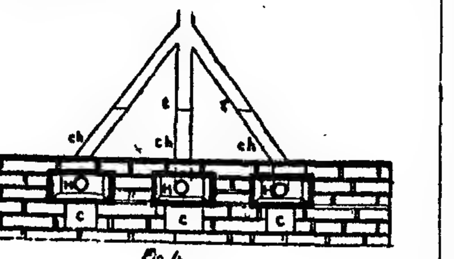

Fig 4

te del fogón de campaña, y en él se señalan las hornallas con la letra H. siendo éstas, dos redondas y una cuadrada.

Los agujeros y bordes están resguardados por una barra de hierro de dos pulgadas de ancho por 3 líneas de grueso, para evitar su destrucción. En caso que no pudiera conseguirse este hierro, lo mismo puede hacerse el fogón, sólo que entonces habrá que repararlo continuamente.

La figura 5 es el plano del fogón o sea su vista de la parte de arriba, y en él pueden verse la forma y la disposición de las hornallas.

Las hornallas se componen de tres partes: una H. (figuras 1, 3, 4 y 6), cuyo tamaño depende del de los tachos usados y que constituye el hogar propiamente dicho, porque en dicha parte se quema la leña; otra superior, designada con la letra S en la figura 6 (que es un corte por la línea K Z de la figura 5) que constituye un espacio anular hueco que sirve para asentar la olla y que aumenta así la potencia calorífica del combustible, evitando pérdidas de calor.

Este espacio se ha suprimido en la hornalla cuadrada, destinada a la confección de asado. El piso de la hornalla H está formado con varillas de alambrado de hierro doble T, separadas entre sí unos dos centímetros. Esta rejilla separa la hornalla H del cenicero C.

En la figura 6 se ve también una cavidad señalada con la letra h, cuyo objeto es hacer las veces de horno para conservar comida caliente, u otros usos apropiados.

Cada hornalla tiene una chimenea que sale de su parte media y va a reunirse en cierto punto, señalado con ch en la figura 3. Estas chimeneas (ch en todas las figuras) tienen en t una chapita de hierro que sirve para abrir y cerrar los conductos para activar y disminuir el tiraje.

El punto de partida de estas chimeneas está señalado en las figuras

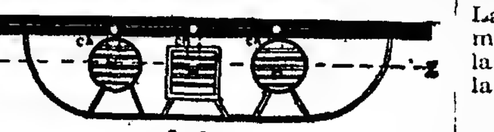

Fig 5

con una pequeña circunferencia, colocada en el centro de las hornallas.

Las chimeneas se hacen de chapas de hierro, de ladrillos pegados con cal o con caños de barro, debiendo preferirse el material más económico.

El manejo de este fogón es por demás sencillo: cuando sólo se usa una hornalla se cierran los conductos de las otras dos y se gradúa el tiraje con las chapitas t. Si se usan dos se mantendrá cerrada la tercera; debiendo abrirse todas en caso que haya fuego en las tres.

Si se abre mucho, el tiraje es activísimo y la leña se consume rápidamente; y se conoce cuando está bien graduada la abertura, de la manera siguiente:

Se comienza abriendo un poco, y si el combustible hace humo se abre más y se sigue abriendo hasta que no despida humo. En caso que se quiera forzar el tiraje para aumentar el calor, se abre del todo.

El diámetro de estas chimeneas es

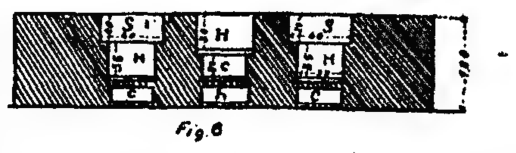

Fig. 6

de 10 a 15 centímetros por la parte interior, siendo 20 centímetros el máximo conveniente.

La hornalla del medio sirve para hacer asado a la parrilla o al asador colocando este último en un rincón o ángulo de la hornalla.

El ancho del fogón es de 90 centímetros y su largo de 4.80 metros. La hornalla cuadrada tiene 55 centímetros de ancho por 65 de largo y las otras un diámetro de acuerdo con las ollas en uso en las explotaciones.

La figura 6 es un corte del fogón en el plano de la figura 5, por la línea C D, y en ella se indican todas las dimensiones de las distintas partes del fogón.

Los materiales a emplearse en la construcción pueden ser los mismos que ordinariamente se utilizan con ese objeto, pero debe preferirse siempre el ladrillo crudo o cocido.

El costo de una cocina como la que indican los planos, hecha de ladrillo asentado en barro con juntas tomadas en cal; techo de hierro galvanizado; piso de ladrillo; fogón de campaña, mesas, puertas y ventanas de pino de tea de una pulgada, sin vidrios, marco de lo mismo, etc., es de 500 pesos moneda nacional, bajando su precio hasta 200 pesos moneda nacional, según los materiales empleados y la localidad dónde se construya.

deum en acción de gracias por el centenario de la coronación de la Virgen de la Misericordia. Acto seguido fueron rezadas las preces por la paz y se dió la bendición con el Sacramento.

Al finalizar las ceremonias religiosas, un coro compuesto por las alumnas del Colegio de la Misericordia entonó el "Adiós a la Virgen".

La concurrencia comenzó a diseminarse y se dirigió en pequeños grupos a la estación, para regresar en los trenes correspondientes.

Debemos hacer notar que, a las 3.55, hora señalada en los mismos boletos para la partida del tercer tren, aún no había salido el segundo, lo que ocasionó molestias a los pasajeros. El tercer tren salió de la estación Basílica a las 4.30 de la tarde. Al ponerse en marcha el tercero, descarrilaron los dos últimos coches, siendo necesario que los ocupantes de los mismos pasaran a los restantes.

El viaje de regreso se efectuó sin otros tropiezos.

Llegaron los trenes a la estación Once un poco retardados.

En la parroquia de la Merced, hoy, mañana y pasado mañana, a las 9 de la mañana, habrá procesión por el interior del templo, terminada la cual se efectuará una misa cantada.

—Con motivo de los cultos que se realizarán en la Basílica del Santísimo Rosario, Santo Domingo, en honor de Nuestra Señora de Lourdes, hoy, a las 7.30 p. m., en el templo nombrado será rezada la novena con exposición del Sacramento, letanías cantadas y reserva.

—Cuarenta horas—Sagrado Corazón de Jesús, Cochabamba 1467.

CENTROS SOCIALES

FUNCIONES Y BAILES REALIZADOS

INTERESANTES FIESTAS

Ofrecieron muy buen éxito las interesantes fiestas realizadas por los centros y sociedades recreativas durante la noche del sábado y ayer por la tarde: muchas familias se reunieron en estas agradables tertulias y gozaron de momentos de esparcimiento.

CENTRO ARAGONES—Muy animada y lucida resultó la función que, ante una numerosa concurrencia, ofreció anteanoche este centro, en los salones de la Casa Suiza.

El público aplaudió largamente la representación de las obras "La trapera" y "Molinos de Viento", así como la parte del programa que estuvo a cargo de conocidos aficionados y artistas de teatros de esta capital.

Terminado el espectáculo, las familias concurrentes iniciaron un animado baile, que se prolongó hasta la madrugada.

HIJOS DE SILLEDA — Organizada por esta sociedad, anteanoche se realizó en el local del Centro de Almaceneros, una interesante función y baile, que sirvió de motivo de reunión a muchas familias. El programa, en el que figuraban las obras "Cara o cruz", "La flor del espino" y "El caminante", se cumplió en todas sus partes correctamente, por lo que el público tributó a los intérpretes nutridos aplausos.

La velada terminó con baile familiar.

ALBERDI—En el salón de fiestas de la sociedad Lago di Como se realizó anteanoche una función teatral seguida de baile, organizada por el centro recreativo Alberdi. La fiesta se desarrolló en un ambiente de alegría y de entusiasmo poco común. Agradó mucho a la concurrencia la interpretación que el cuadro social dió a las obras "Justicia de antaño" y "La florista".

Terminada la función, con mucho entusiasmo y animación se efectuó un baile familiar, que se prolongó hasta las primeras horas de ayer.

MARIA GUERRERO Y FERNANDO DIAZ DE MENDOZA—En honor de las comisiones directiva y auxiliar de señoritas, este cuadro cómico-dramático efectuó el sábado, por la noche, una interesante fiesta artística y baile familiar, en el local de la sociedad Unione e Benevolenza.

El salón se vió repleto de familias desde los comienzos de la fiesta. El programa se cumplió casi en su totalidad. El monólogo "Crimen de amor" fué sustituído por otro titulado "La palomilla".

Así que hubo finalizado el espectáculo, comenzó el baile, que duró, entretenido y animado, varias horas.

GENERAL SANTIAGO LINIERS — La comisión directiva del centro recreativo General Santiago Liniers, que preside el señor Juan L. Garavano, fué objeto de felicitaciones por el buen éxito alcanzado anteanoche durante la fiesta familiar ofrecida en el local de la calle Rivadavia 10663.

Las muchas familias reunidas con motivo de dicha fiesta, se retiraron a horas avanzadas de la noche plenamente satisfechas por los momentos agradables que se les proporcionaron durante el trascurso de aquélla, que se desarrolló en un ambiente de franca alegría y espontaneidad.

OTRAS FIESTAS—Merecen citarse, además, dada su buena organización y desarrollo, las fiestas que celebraron los siguientes centros: Los Aparecidos, en el salón La Providenza; Unión Gallega Primitiva, en el salón Mundo Argentino; Platense, en el salón de la Sociedad de S. M. de Olivos; Hijos del Ferrol, en el salón Concordia, Orfeón España, en la Española de Belgrano, Progresista F. B. C., en el salón-teatro La Mosca; Vida y Arte, en el salón Margherita di Savoia, y otros varios.

LAS FIESTAS DE AYER

LA TOSCA—Muy lucido resultó el baile ofrecido por este centro durante la tarde de ayer, en el local del Operai Italiani.

SUBMARINO PERAL—Muchas familias concurrieron ayer al local de la Unione e Benevolenza, con motivo del baile que efectuó ayer, por la tarde, la sociedad recreativa Submarino Peral.

CENTRO ARTISTICO ARGENTINO—Tuvo mucha animación y entusiasmo en el baile que este centro ofreció ayer, por la tarde, en el Orfeón Español.

—ORFEON DEL OESTE—En un ambiente íntimo y familiar, se desarrolló el baile familiar ofrecido ayer a la tarde por este centro, en los salones de la Colonia Italiana.

CENTRO PROGRESISTA DE PIÑEYRO—Muchas familias de la localidad se reunieron en el local social de este centro, con motivo del baile que efectuó ayer, por la tarde.

EL PILAR—Este centro recreativo ofreció ayer a sus asociados y familias un almuerzo y un baile, que se realizaron en los salones sociales. La fiesta trascurrió animadamente.

CIRCULO AIDA—A una interesante reunión dió motivo el baile que este círculo realizó ayer, en el local del Centro de Almaceneros.

TOME Y TRAIGA—Los salones de la Sociedad Española de Belgrano se vieron ayer muy concurridos, con motivo del baile organizado por la sociedad Tome y Traiga.

CIRCULO LIBERTAD Y BRISAS DEL PLATA—Con mucho entusiasmo y animación se bailó anoche, en los salones de la sociedad Patria e Lavoro, durante el baile ofrecido por los centros cuyos nombres encabezan estas líneas.

OTROS BAILES—Citaremos, además, las fiestas realizadas por el centro Sol de Mayo, en la Giovine Italia; Orfeón Florence, en el salón La Providenza; Los que no hacemos nada, en el salón Concordia.

INFORMACIONES UTILES

CALENDARIO

Calendario gregoriano — Mayo 10—Festividad católica — San Antonio, arzobispo de Florencia.
Id ortodoxo — Abril 27.
Id israelita — 26 de Iyar de 5675.
Id mahometano — 25 de Djoumada II de 1333.

GRAMATICALES Y LEXICOGRAFICAS

Se escribe indiferentemente "cónclave" y "conclave", derivados del latín "conclave", que significa "cerrado con llave", porque los cardenales se encierran para elegir al pontífice. "Con-clave" se compone del prefijo "con" y el nombre "clave", de donde deriva el español "llave". La palabra "clave" desciende del verbo latino "claudere", cerrar, del cual deriva del adjetivo "claudus", cojo, es decir, que anda con las piernas cerradas, que no puede mover bien las piernas. De "claudus", cojo, desciende el verbo latinos "claudicare", del cual deriva el español "claudicar", cojear, proceder desarregladamente. Del mismo verbo "claudere", cerrar, descienden "clausura" y "claustro". El nombre propio "Claudia" y el masculino "Claudio", derivan también de "claudus", "claudus" y significan "coja" y "cojo".

VARIAS

El Mercado del Plata, en esta capital, está situado entre las calles Carlos Pellegrini, Sarmiento, Carabelas y Cangallo.

—Las oficinas del ferrocarril Central Paraguayo están instaladas conjuntamente con las del ferrocarril Central Córdoba.

FECHAS HISTORICAS

11 de Mayo

1813—Himno Nacional — Se sanciona por la Asamblea General Constituyente el Himno Nacional.

El día 14 de Mayo se hizo la primera edición de la canción nacional, bajo el título de "Marcha Patriótica".

1818—Llegada de San Martín — Llega a Buenos Aires procedente de Chile, el vencedor de Maipú, general José de San Martín. Entra de incógnito y esquiva el recibimiento brillante que le preparaba el pueblo.

1826—Nacimiento de Esquiú—En Catamarca nace fray Mamerto Esquiú, quien llegó a ser un célebre orador sagrado.

1843 — Combate de Río Corrientes—El comandante general del ejército correntino, don Juan Madariaga, derrota al coronel don Miguel Galán, que mandaba tropas entrerrianas en el río Corrientes, y le obliga a vadearlo en una retirada rápida.

Galán deja en el campo el armamento, la caballada y algunos prisioneros.

1858—Muerte de Bompland—Deja de existir en la República del Uruguay el naturalista francés Amado Bompland, quien nació en Rochela, el 22 de Agosto de 1773.

BOLSA, BANCA Y COMERCIO

RESUMEN DE LA SEMANA

Es ambiente de confianza y optimismo el que predomina en los centros comerciales.

La exportación de nuestros productos agrícolas es activa, y bien alto su valor, aunque restan todavía para realizar 1.400.000 toneladas de trigo, 4.000.000 de toneladas de maíz y 800.000 de lino. Pueden juzgarse por estas cifras las perspectivas económicas, sin contar el resurgimiento de diversas industrias y manufacturas, cuya suma actividad desplegada en estos momentos es para satisfacer la demanda extranjera.

Los capitales bancarios continúan sin mayor movimiento a causa de que hay escasez de documentos comerciales para descontar: los préstamos se hacen con un interés que varía entre 6 1|2 y 8 1|2 por ciento, según firmas.

Para renovar una útil aplicación a sus existencias, el Banco de la Nación Argentina ha comisionado a varios directores para que se trasladen a importantes zonas ganaderas con el objeto de estudiar el estado que atraviesan; con los datos obtenidos fijará la forma del crédito a los hacendados, cuyos negocios, como los de la agricultura, interesan a todos, ya que de su marcha depende la grandeza del país.

Durante la semana terminada el Banco de la Nación Argentina entregó a la Caja de Conversión pesos oro 1.036.400 contra el retiro de un bono por 1.000.000 de dólares depositados en Wáshington y sobre cuya cantidad atendrá el servicio de giros.

El encaje metálico de la Caja de Conversión, por leyes 3871 y 9480, aumentó en la semana 703.971.85 pesos oro, quedando con un saldo de pesos oro 294.600.185.42.

La circulación monetaria que hoy asciende a pesos 962.564.109.16 moneda legal, ha aumentado en 1.599.936 pesos moneda legal.

Los embarques agrícolas de la semana llegaron a 218.899 toneladas: el trigo se valorizó treinta centavos, a 13 pesos los 100 kilos, disponible, fijándose a 13.45 para entrega en este mes; el lino subió 90 centavos, a 11.50, manteniéndose el maíz sostenido, a 5.85, por que la demanda se ha retraído, en virtud de la calidad fresca con que entró el artículo nuevo.

A pesar del amplio desarrollo que tuvieron las operaciones bursátiles, por el número de valores realizados, que fué de catorce entre nacionales y de la provincia de Buenos Aires, y quince de bancarios y sociedades anónimas, el monto de las transacciones ha sido inferior al de las semanas precedentes. El mercado también se mostró irregular para las cotizaciones, si bien algunas repuntaron, pero las diferencias en general no asumieron importancia.

La cédula argentina bajó 10 centavos, de 91.40 a 91.30 y la de primera serie bajó 70 centavos, de 89.20 a 88.50. Los bonos municipales de pavimentación, servicio semestral, bajaron 1 punto y 30 centavos, de 73.40 a 72.10. El empréstito municipal de 1897, subió 1 punto y medio a 94.50, ex cupón. Los consolidados de la provincia de Buenos Aires, de 6 por ciento, tercera serie, bajaron 70 centavos, de 72 a 71.30. La serie B, del empréstito interno de conversión, de la provincia de Buenos Aires, bajó 80 centavos, de 28.40 a 27.60. Los bonos ampliación de las obras de saneamiento de La Plata, subieron 2 puntos, de 68 a 70. Los bonos hipotecarios del Banco de la Provincia, también subieron 2 puntos, de 89 a 91.

Los certificados del Banco El Hogar Argentino, bajaron 4 puntos, de 205 a 201. Las acciones a oro del Banco de Italia, subieron 1 punto, de 99 a 100. Las acciones a oro del Banco Francés, bajaron 1 punto, de 35 a 34. Las acciones del Banco de Galicia, subieron 1 punto, de 57 a 58. Las acciones del Banco Popular Argentino, bajaron medio punto, de 28.50 a 28. Las acciones de La Edificadora, bajaron 3 puntos, de 100 a 97. Las acciones de la compañía de seguros La Franco Argentina subieron 5 puntos, de 110 a 115. Las acciones de la sociedad Quebrachales Fusionados, subieron 1 punto, de 17.50 a 18.50. Las acciones a oro de la compañía Sansinena, subieron 10 puntos, a 130, ex dividendo. Las acciones de la Sociedad Puerto San Nicolás, subieron 30 centavos, de 25.50 a 25.80. Las acciones de la fábrica de bolsas Salinas Hermanos, bajaron medio punto, de 115 a 114.50.

VALOR DE LA PROPIEDAD

BRAVO BARROS Y CIA.

Casa Defensa 1442, con edificio antiguo y terreno de 13.42 metros de frente por 60.62 metros de fondo, con superficie de 813.52 metros cuadrados, en $ 67.100, que equivale a $ 82.48 el metro cuadrado. Venta por orden judicial. Comprador, señor Enrique Riopedre.

Casa Pavón 2432, de 8.66 metros de frente por 41.61 de fondo en un costado y 41.60 en otro, con superficie de 360.25 metros cuadrados, en $ 39.900, que equivale a $ 110.76 el metro cuadrado. Comprador, señor Saúl C. de la Pesa, en comisión.

Casa Pasco 591 a 595, esquina México 2201 a 2221, con edificio muy viejo y terreno de 13.42 metros de frente a la primera calle por 25.88 metros de frente también a la segunda, con superficie de 347.38 metros cuadrados, en $ 36.000, que equivale a $ 103.63 el metro cuadrado. Comprador, doctor Luis Yantria.

Casa Güemes 4129, de 7.79 metros de frente por 12.98 de fondo, con superficie de 111.40 metros cuadrados, en $ 9.500, que equivale a $ 94.05 el metro cuadrado. Comprador, señor Bartolomé Oneto.

Casa en Lomas de Zamora, calle Colombres 660, de 9.52 metros de frente por 27 metros de fondo, con superficie de 257.04 metros cuadrados, en $ 6.200, que equivale a $ 24.12 el metro cuadrado. Comprador, señor Juan L. Bollino.

Terreno en Belgrano, calle Zabala entre General Paz y Amenábar, de 17.32 metros de frente por 40.83 de fondo, con superficie de 707.34 metros cuadrados, a razón de $ 25.66 el metro cuadrado, o sea un total de $ 18.564. Comprador, señor Ernesto Schaerer.

Terrenos en Arroyo Pinazo (hoy José C. Paz), en la fracción conocida por de Peró. Ocho fracciones con superficies de 4.291.33 a 18.120 metros cuadrados cada una, a precios que varían entre 15 y 28 centavos por cada metro cuadrado. Total, $ 15.443.62. Venta por orden judicial. Compradores, señores José Peró y Francisco Zerdá.

Terreno en Villa Devoto, calle Habana entre Nazca y Terrada, con una superficie de 244.30 metros cuadrados, a razón de $ 3.45 el metro cuadrado. Total, $ 847.08. Comprador, doctor P. M. Clariá.

Campos en el partido de San Vicente, conocidos por de Garrigós, próximos a la estación Máximo Paz, del F. C. Sud. Cuatro fracciones con superficies de 20, 30 y 108 hectáreas, a razón de $ 450, 420, 395 y 380 por cada hectárea. Total, $ 77.070.79. Venta por orden judicial. Compradores, señores José María Comillas, José E. Gómez y sociedad masónica Hijos del Trabajo.

Campo en Rauch, a legua y media al Oeste de la estación Miranda, del F. C. Sud. 752 hectáreas, 52 áreas, 54 centiáreas; lindando con los señores Juan de Dios Martínez, Juan M. y Manuel R. Molinuevo, Miguel Basavilbaso y Juan Taylor, en $ 50.500, que equivale a $ 67.17 la hectárea. Venta por orden judicial. Comprador, señor Antonio M. Carvalho, en comisión.

Estas ventas importan la suma de $ 321.425.49, la que unida a la de pesos 142.000, que importa la de las ventas realizadas y publicadas durante la semana, hacen un total de pesos 463.425.49.

PERALTA MARTINEZ Y SERNA

Propiedad Carlos Pellegrini 1158 y 1164, terreno de 10.45 metros de frente por 29.42 de fondo, en $ 91.000, o sea a razón de $ 306 el metro cuadrado. Compradores, señores Oscar R. Arteaga y Felipe Monteros.

Casa Bacacay 3715 y 3717, terreno de 9.19 metros de frente por 51.55 de fondo en el lado Sudoeste y 51.50 en el Nordeste, vendida en $ 40.050. Comprador, señor Gabino Vidal.

Casa Guardia Vieja 3818, terreno de 8.66 metros de frente por 16.45 de fondo, en $ 19.000, o sea a razón de $ 142.50 el metro cuadrado. Comprador, señor Angel Cernadas.

RISSO-PATRON Y CIA.

Propiedad Aráoz 2091, entre Paraguay y Guatemala, mide 8.66 por 18.21 metros, edificio de sala y 4 piezas, en $ 21.200; resulta a $ 134.56 el m. c. Comprador, doctor Julio T. Biteni.

Casa-corralón avenida Chiclana 3839, entre Castro Barros y Castro, superficie 489.54 metros cuadrados, edificio de 2 piezas, galpón y caballeriza, en $ 13.200, o sea $ 37.89 el m. c. Comprador, señor Felipe Sánchez.

Casa Acevedo 234, entre Camargo y Padilla, mide 8.66 por 28.45 metros, edificio de 4 piezas, en $ 10.200, equivale a $ 36 el m. c. Comprador, señor José Cervera.

FURST ZAPIOLA Y CIA.

Cuba 1916, esquina Sucre 2209, 20 varas a la calle Cuba por 14 varas a la calle Sucre, vendido en $ 74.000; sale a $ 352.50 el metro cuadrado. Comprador, doctor Rafael Benedit.

Judicial, terreno calle Bulnes 1827, de 11.54 varas de frente por 39.21 de fondo, vendida en $ 15.200, al contado; sale a $ 45 el metro cuadrado. Comprador, señor Avelino Cabezas.

Judicial, casa en Flores, calle Camarones 1913 y 1917, de 10 varas de frente por 16.97 de fondo, en $ 8.010; sale a $ 63 el metro cuadrado. Comprador, señor C. Carboneschi.

En Flores, dos terrenos Caracas entre Vírgenes y Monte Egmont, de 10 varas de frente por 34.07 de fondo cada uno, en $ 9.520, al contado; sale a $ 18.66 el metro cuadrado. Comprador, señor Silvio Cordille.

Importan estas ventas, $ 106.730.

M. VILLAR SAENZ PEÑA Y VIDAL

Propiedad en Belgrano, calle Federico Lacroze 2467, vendida en $ 19.600. Comprador, José Jiménez.

ADOLFO CALVETE

Vendió en remate 3 casas, en la calle Apipé 2002 y 2018, con base de pesos 15.000, en 19.500. Comprador, señor Eugenio Goueslain.

ARTURO DEMARCO

Judicial, propiedad Gorriti 5737.41, en $ 11.740. Comprador, Alberto Lombardini.

Judicial, propiedad Navarro entre Bolivia y Sud América, en $ 4.600. Comprador, Pedro V. Gutiérrez.

En Lanús, terreno calle Guido Spano, 2 lotes de 9 por 30 varas cada uno, a 0.70 la vara. Comprador, Celedonio Couso y Pedro Spalla.

FRANCISCO ROMANO

Casa 24 de Noviembre 1421 al 25, vendida en 18.000 pesos, incluso 11.000 cédulas, mide 10 por 40 varas. Comprador, José Culotta.

JOSE CONTI Y CIA.

Judicial, casa Acha 2420, entre Monroe y Blanco Encalada, de 9.52 metros de frente al NE. por 25.98 de fondo o sea una superficie de 247.48 metros cuadrados, con base de 16.066.80, pesos, vendida en 16.500. Comprador, señor José Marino.

A. FIGUEROA

Sadi Carnot 247, edificado en terreno de 8.66 metros de frente por 45.80 de fondo, con base de $ 25.000, en pesos 37.000. Comprador, señor Alfredo Carlos Vigano.

CARLOS OLMI

Judicial terreno, avenida del Tejar 2702, que mide 16.19 metros sobre la avenida del Tejar, 22.98 sobre Bebedero, 6.79 sobre la calle Freyre, 17.32 en el costado Oeste y 12.99 en el SO., en $ 10.200. Comprador, señor Bernardo L. Rolland.

FRANCISCO ABALO

Casa bulevar San Pedrito 279, en $ 17.900. Comprador, señor Santiago Parodi.

Terreno bulevar San Pedrito entre Convención y Provincias Unidas, 10 por 45, a $ 20 la v. c. Comprador, señor Ricardo Larros.

Casa Carlos Calvo 4346, en $ 13.900. Compradores, señores José R. Fernández y Ramón Collazo.

Casa Convención 2915, en $ 7.800. Comprador, señor Bartolo Foglio.

Casa Medina 56, en $ 6.000. Comprador, señor Juan Carlos Dumas.

Terreno Martínez Roces y Godoy Cruz, a $ 14.50 la v. c. Comprador, señor Luis Giacomidi.

Importe total de lo vendido, pesos 51.650.

JUAN BAUTISTA BASSO (HIJO)

Judicial, propiedad Tarija 3436, en $ 9.150. Comprador, Juan Gaiaud.

ACCAME Y CIA.

Casa Mendoza 5663, de 10 por 55 varas, en $ 7.500, resulta a $ 13.50 la v. c. Comprador, señor Nicolás Trevisonno.

Casa Paraguay 55.02, 387 v. c., en $ 17.500, resulta a $ 45 la v. c. Comprador, señor José Marino.

Terreno Uriarte entre Castillo y Loyola, de 11.55 varas por 35, vendido en $ 4.000, resulta a $ 9.85 la v. c. Comprador, señor José Pagano.

Casa Camarones 1527, de 9 por 32 varas vendida en $ 8.300, resulta a $ 29 la v. c. Comprador, señor Antonio Adamoli.

Casa General Urquiza 1848, de 10 por 42 varas, en $ 22.600, resulta a pesos 45 la v. c. Comprador, señor Natalio Melgarejo.

Casa Bebedero 5529, en $5.250, resulta a $ 29.19 la v. c. Comprador, señor Juan G. Lucero, en comisión.

Importan estas ventas $ 65.150.

CESAR NAPOLEONI

Terreno avenida Alcorta entre Monteagudo e Iguazú, compuesto de 600.50 varas cuadradas, en $ 9.300, o sea a $ 16 la v. c. Comprador, Domingo Sassa.

Terreno esquina avenida Sáenz y Agaces, compuesto de 378.39 varas cuadradas, en $ 9.072, o sea a $ 24 la v. c. Comprador, José Castaldini.

JORGE HAYMES BIEDMA

Judicial, casa Progreso 1534, de 7.42 metros de frente por 34.65 de fondo, vendida en $ 16.200. Comprador, señor Luis Tenorio.

Remates de haciendas

HECTOR I. ACUÑA

Resultado de su 145° remate feria, en *Pergamino* (F. C. C. A.), realizado el martes 5 del corriente:

Bueyes mestizos Durham, gordos, de $ 151 a 198; id id, carne gorda, de 122 a 148; novillos mestizos Durham, gordos, de 130 a 189, id id, carne gorda, de 119.50 a 127; id id, invernada, de 86 a 110; id criollos, gordos, de 76 a 112; novillitos invernada, de 68.50 a 84, novillos criollos, invernada, a 54.77.50 y 62; terneros, de 37.50 a 61; vacas mestizas Durham, gordas, de 120 a 155; id id, carne gorda, de 103 a 116; id invernada, a 65, 68, 74 y 83, según estado y clase; id criollas, gordas, de 77 a 89.50, vaquillonas carne gorda y gordas, de 65.50 a 107; vacas al corte, lo que pisa campo, a 42, 48, 59 y 63, según estado y clase.

NOTICIAS MARITIMAS

ALTURA DE LA MAREA

A las 6 a. m., 25.6 pies; a las 8, 25.2; a las 10, 24.6; a las 12, 26.2; a las 2, 27.2; y a las 5, 26.10. Cinco pies más en el canal Norte. Viento SE., S. y SSO.

LLEGADAS A LA RADA

Vapor noruego Alderney, de Nueva Orleans, con carga, a Williams y Cía.; id inglés Clydesdale, de Montevideo, en lastre, a Weil-y Cía.; id id Lundy, de Cardiff, con carbón, a Wilson, Sons y Cía.; id id Romney, de Bahía, en lastre, a Dreyfus y Cía.; id italiano Campania, de Dakar, en lastre, a Delfino y Hno.; barca italiana Mascotte, de Norfolk, con carbón, a Stefanini.

Movimiento del puerto

Entradas: Vapor holandés Zeelandia, de Amsterdam, con pasajeros y carga, en la dársena Norte; id inglés Spencer, de Río de Janeiro, en el dique 3, a cargar; id id Star of New Zealand, de Montevideo, en el dique 3, a cargar; id brasileño Mantiqueira, de Río de Janeiro, con carga, en el dique 1.

SALIDAS: Vapor italiano Indiana para Génova, con carga; id español Eolo para Bahía Blanca, a cargar; id inglés Roker para Rosario, a cargar; id id Star of Ireland para Montevideo, a cargar; id id Angola para Marsella, con caballos y frutos; id argentino El Zárate para Zárate, a cargar; id danés Nordhvalen para Dinamarca, con carga; fragata inglesa Inverlyon para la rada, con carga.

VAPORES ESPERADOS

Hoy: inglés Farringford, de Baltimore, con carbón, holandés Etna, de Rosario, a cargar.

Mañana, italiano Re Vittorio de Génova, con pasajeros y carga.

NOMINA DE LOS VAPORES DE ULTRAMAR SURTOS EN EL PUERTO

Dársena Norte — Barcelona, Zeelandia.

Dique 4 — Holger, Maansa, Deseado, P. de Asturias, Sallust, H. Laddie, La Rosarina.

Dique 3 — Normanby, Dibhe, Bulgarian Prince, Oscar II, Hogland, Goodland, T. R. Thompson, Star of New Zeeland, Spencer, Norfolk, Globe.

Dique 2 — Eugenia, Granada, Erodiade, Eemland, Crathorne, Marie Rose, Wascana, Roland, Stamboul, Homereus.

Dique 1 — Atlanta, Océano, Beatrice, Bellview, Salónica, Dalmata, Mantiqueira.

Dársena Sur—Cheniston, E. S. Embericos, Pte. Quintana, Barón Baeyens, Waneta, Asturiano, Avellaneda.

Riachuelo — Tregarthen Osterland, Vinland, Lady Plymouth, Alpillao, Salamis, Saracen, Graff, Stroganoff, Moino, Fluminense, Bartón, Holland, Marte, Northumbria, Abaris, Llangollen, María Manuela, Buxton, Salemina, Jethou.

Dock Sur—Neuquén, H. Corrie, Joannis Vatis.

VAPORES A SALIR

Hoy: inglés Normanby, para Las Palmas, con carga; español Barcelona, para Barcelona, con pasajeros y carga; argentino Devon para Campana, a cargar; inglés Highland Corrie para La Plata, a cargar.

VAPORES EN VIAJE

Regina Elena, italiano, que salió de este puerto el 17 de Abril, llegó el 8 a Génova.

Re Vittorio, italiano, de Génova para ésta, salió el 8 a las 5 p. m. de Fantos.

VAPORES DE LOS RIOS

Se esperan hoy: Ciudad de Buenos Aires de Montevideo, Luna de Carmelo, Londres de Salto.

Salen hoy: Madrid (7 p. m.) y Ciudad de Buenos Aires (10 p. m.) para Montevideo.

PUERTO DE BAHIA BLANCA

Movimiento en Ingeniero White — Entraron los vapores Jantia y Kanita.

AZUCAR GRATIS

OBSEQUIO DE LA CASA OURO PRETO 549 VICTORIA 549
1 KILO AZUCAR GRATIS

TODAVIA REGALAMOS 1 KILO DE AZUCAR

refinado con cada kilo del rico café "OURO-PRETO" de $ m|n 2.— el kilo. — Obsequiamos a todos nuestros favorecedores con el único fin de demostrar que nuestro rico café "OURO-PRETO" es la mejor mezcla que se haya conseguido hasta la fecha, siendo el mejor café del día. — Nuestra casa elabora cafés finos y elegidos únicamente.

EL CAFE "OURO PRETO" ES EL REY DE LOS CAFES Y EL CAFE DE LOS REYES

HOY MISMO compre un kilo de nuestro rico café "OURO-PRETO" y se convencerá de su superioridad sobre sus similares, y habrá evitado el gasto inmediato del kilo de azúcar. — SEAN PREVISORES. — NO PIERDAN TIEMPO.

LA ECONOMIA BIEN ENTENDIDA ES LA QUE NO REPRESENTA SACRIFICIOS

REGALAMOS un cajón de 10 kilos de azúcar refinado, en pancitos a todo comprador de 10 kilos de café "OURO-PRETO".
REGALAMOS una bolsa con 70 kilos de azúcar a todo comprador de 50 kilos de café "OURO-PRETO".
REGALAMOS un cajón de vino Oporto "TAVOLA" a todo comprador de 100 kilos de café "OURO-PRETO".

LOS ALMACENEROS venden nuestro rico café "OURO-PRETO" en tarros de 1 kilo cada uno a $ m|n 2.— el tarro, conteniendo cada tarro una tacita y un platito de porcelana japonesa, a título de obsequio para los consumidores.

PARTICIPAMOS que hemos empezado la venta del te marca "OURO-PRETO", conteniendo en cada paquete de medio kilo una taza para te, con su platito, de porcelana japonesa: nuestro te es de lo mejor que se cosecha en la isla de Ceylan y lo vendemos a $ m|n 2.— el paquete de 1|2 kilo.

IMPORTANTE — Para obtener el regalo de 1 kilo de azúcar dirigirse a: Gran Confitería "9 de Julio", Avenida de Mayo 800 esquina Piedras — Pastelería "Colón", Corrientes 2187 y en nuestra casa

"OURO - PRETO" 549 VICTORIA 549 — Un. Telef. 3116 (Avenida). — Buenos Aires

Pidan por carta o por teléfono
Remitimos a domicilio

NOTA. — NECESITAMOS AGENTES EN TODA LA REPUBLICA.

ABRIGUESE Vd.

Y ABRIGUE A LOS SUYOS

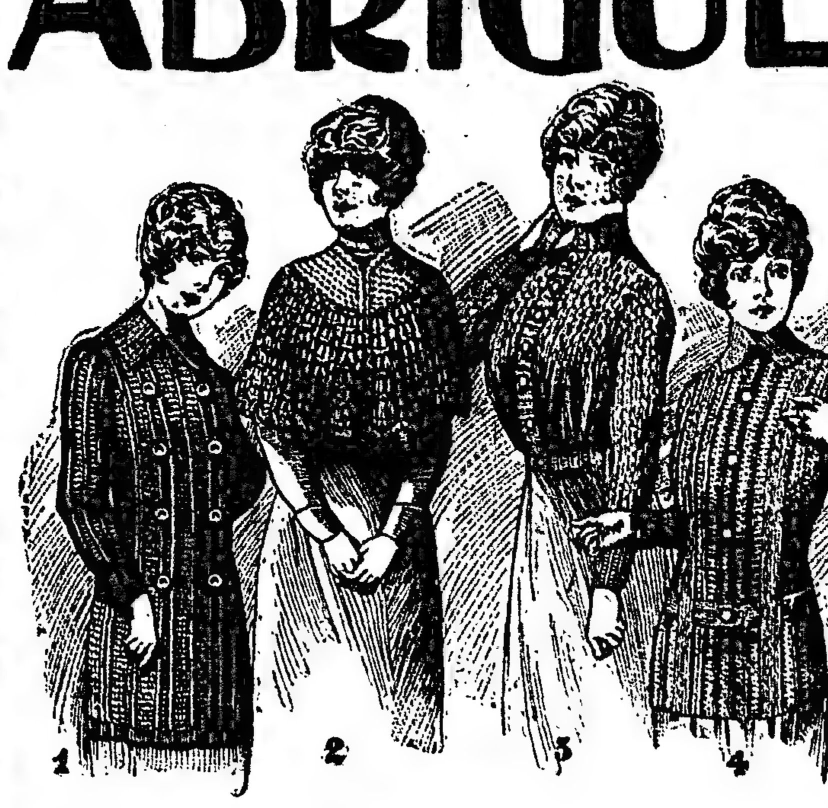

La oportunidad que le ofrecemos, no puede ser más propicia para que Usted realice ambas cosas con un gasto reducido - - -

Entérese de los precios que hemos fijado a estos artículos, y deducirá por ellos el grado de conveniencia que tiene esta oferta.

1—SACOS ingleses, de pura lana, punto tricot, fantasía, modelo de gran moda, colores surtidos, blanco y negro, para señora, todos los talles $ 17.50

2—PELERINAS de lana, punto tricot fantasía, artic. muy práctico y de gran abrigo, colores surtidos, a. . . . $ 2.50

3—BLUSAS golf, punto tricot de pura lana, cuello militar, muy encorpadas, colores surtidos, blanco y negro, todos los talles, a. . . . . $ 4.80

4—SACOS de lana, punto tricot, forma cazadora con cinturón, modelo de gran moda, colores surtidos, blanco y negro, todos los talles, a. . . . . . . $ 7.50

5—PAÑOLETAS de lana, punto tricot, con orilla de puntilla, muy abrigadas, tamaño 100 x 100, colores surtidos, blanco y negro, a. . . . . $ 0.95

6—ENAGUAS para señora, punto "Pirineo", pura lana, festoneadas, colores combinados, todos los tamaños $ 3.75

7—ESCARPINES de lana, punto tricot fantasía, adornados con borlas de lana, colores combinados o blancos $ 0.35

8—BATISTAS de pura lana, punto tricot, para bebé, artículo muy fino y de gran abrigo, talles 1 y 2, a pesos 1.10 y. . . . . $ 0.90

9—KIMONOS de pura lana, punto tricot fantasía, colores blanco y blanco con rosa o celeste, a. . $ 2.90

10—ENAGÜITAS de lana punto tricot, de mucho abrigo, para criaturas de 1 a 2 años, a. . . . . . $ 1.90

11—CAPITAS para bebé, artículo de pura lana, punto "Pirineo", caperuza forrada de seda, adornadas con galón, colores combinados, a $ 2.40

12—GORRITAS de lana punto tricot, adornadas con cintas, modelos de novedad, a. . . . . $ 2.50

Otras algo más inferiores, a. . . . . $ 0.75

13—SAQUITOS de lana "Suecia", color gris, combinado con verde, azul y marrón, modelo muy elegante.

Talles	50	55	60
$	6.30	6.80	7.90

14—VESTIDITOS de lana tricot, modelo de novedad, colores blanco y azul con guarda combinada.

Talles	40	35	30
$	9.80	8.80	7.90

Nuestro Catálogo General para OTOÑO e INVIERNO se envía gratis y libre de franqueo a quien lo solicite, ya sea al interior o exterior del país,

GRANDES ALMACENES TIENDA SAN JUAN CIBRIAN Hnos SOC. ANONIMA
ALSINA y PIEDRAS

SECCION SOLICITADAS

ASMATICOS — LOS POLVOS LOUIS Legras alivian al instante los accesos violentos de asma, sofocación, catarro y la tos de bronquitis crónicas. Efectos maravillosos. Farmacia Franco-inglesa; Cuyo 681.

SECCION NOTABLES

Dr. CALANDRELLI
Estómago, intestinos, dispepsia, colitis, enflaquecimiento, neurastenia. Nuevo horario de 4 a 6 p. m. RIVADAVIA 1168. v18

URINARIAS Y SECRETAS
Dr. FERULANO, Prof. Univers. de Nápoles
Dr. MALVICINO, de Turín y París
606-914
de 8 a. m. a 10 de la noche TUCUMAN 690 v15

Dr. BAFICO Especialista en Piel, Secretas y Génito Urinarias. Enfermedades de señoras. Ex-Director del Sanatorio de señoras y médico de sala del Hospital Rawson. Tucumán núm. 719, de 2 a 7 v29my

M. F. SOARES
Dentista. Puentes sin paladar, Precios módicos, Cangallo y Uruguay 196.

Dr. MANUEL M. RAVEROT
Médico del Hospital de Niños
NIÑOS UNICAMENTE
Maipú 783, de 3 a 5, U. T. 2003, Avenida —Los lunes y viernes, de 9 a 10 a. m., en el consultorio gratuito de LA PRENSA.

ENFERMEDADES del ESTOMAGO
Especialista en el tratamiento de las dispepsias, colitis, sequedad de vientre, gastro enteritis, afecciones del hígado y hemorroides. C. V. Leiguarda, director del Instituto de Fisioterapia del Sanatorio Modelo. — Suipacha 60. De 8 a. m., a 5 p. m. v14

SECRETAS Y URINARIAS
Curación científica de la debilidad vital, estrecheces, vejiga y próstata. Doctor Torti, Piedras 457, de 9 a 11, de 3 a 5 y de 7 a 8 p. m. v29

SANATORIO GUTIERREZ
De Cirugía — RIVADAVIA 5611
Atendido por los Dres. Avelino Gutiérrez profesor de la facultad, Angel Gutiérrez cirujano del hospital Español. Consultorio todos los días, Bartolomé Mitre 1548 v31m

Dr. ESCOBAR TUBERCULOSIS y crónicas
Tratamiento curativo MEXICO 1426, de 2 a 5 p. m. v10

Prof. Dr. GOYENA Supl. de la Facultad. Del Hospital de Clínicas. Corazón, aorta, estómago, intestinos e hígado. — De 2 a 4 de la tarde. — Sáenz Peña 611.

Dr. RAPOPORT
Especialista. Curación de la avariosis con
606-914
Comisionado a Europa para estudiarlo. Secretas, piel y urinarias; Corrientes 2070. De 9 a 4 p. m. Obreros de 6 a 8. v14

POLVOS MORRIS

PARA LA CURA DE LAS AVES CASERAS

Todo criador de aves debe usar este precioso producto, que no sólo es curativo, sino preventivo de todas las enfermedades del gallinero.

Por instrucciones y precios dirigirse por carta adjuntando estampilla de correo de cinco centavos, a los únicos introductores M. FIGALLO y Cía., Buenos Aires, Calle Maipú 212. 1p

Dr. PACIFICO DIAZ
Especialista en enfermedades de la piel de los Hospitales de Niños y del Militar. Bmé. Mitre 1312. De 1 a 4 p. m. v19

Dr. RAFFO SANGRE - (anemia, clorosis, debilidad) nerviosas, reumáticas y digestivas. RIVADAVIA 1355, de 4 a 5 de la tarde. v11m

Dr. D. ZAÑALDA Esmeralda 433
Consultas de 11 a 5. Cirugía. Enfermedades secretas y de señoras. Reumatismo. Rayos X. Prescripción de anteojos. perm.

DOCTOR POLITO
ESPECIALISTA en enfermedades de la piel, secretas y vías urinarias. — ENTRE RIOS 624. Consultas de 4 a 8 p. m. v9

LA MALA REAL INGLESA

SALIDAS para CHILE, PERU, PANAMA y N. AMERICA

DESEADO . 17 Mayo | DESNA . . . 31 Mayo
AMAZON . 21 Mayo | ESSEQUIBO (nuevo) 4 JUNIO

Servicio expreso a NUEVA ORLEANS, NUEVA YORK y SAN FRANCISCO

ORTEGA, de Montevideo 11 Mayo

BUENOS AIRES, 264 RECONQUISTA 264
TELEFONO: 1096, AVENIDA

Tratamiento de L. RICHELET

Para todas las enfermedades de la PIEL, LLAGAS de las PIERNAS; ARTRITISMO, REUMATISMO, GOTA, DOLORES, etc., etc.

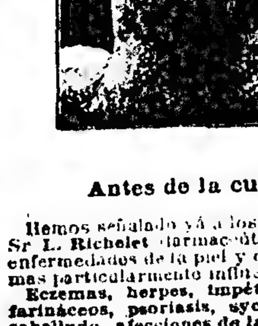

Antes de la curacion.

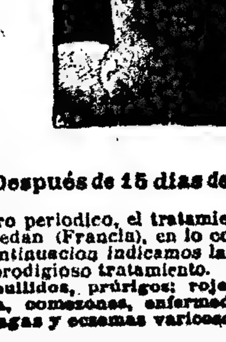

Después de 15 dias de tratamiento.

Hemos señalado yá á los lectores de nuestro periodico, el tratamiento racional del Sr L. Richelet (farmacéutico-quimico en) Sedan (Francia), en lo concerniente á las enfermedades de la piel y de la sangre. A continuacion indicamos las afecciones que mas particularmente influenciadas por este prodigioso tratamiento.

Eczemas, herpes, impétigos, acnés, sarpullidos, prúrigos; rojeces, sarpullidos farináceos, psoriasis, sycosis de la barba, comezones, enfermedades del cuero cabelludo, afecciones de la nariz y oidos, llagas y eczemas varicosos de la piernas, enfermedades sifiliticas.

Su accion es igualmente segura, en los trastornos de la circulacion en el hombre y en la mujer, y en el artritismo, reumatismo, gota, dolores, etc.

Jamás ha habido un desacierto.

Este maravilloso tratamiento, ejerce su accion tanto en el punto donde se localiza el mal como en la sangre, que la deja completamente purificada y regenerada.

El tratamiento de L. Richelet se encuentra en todas las buenas farmacias y droguerias.

Un folleto illustrado, en lengua española, tratando de las enfermedades de la piel y artritismo, ha de ser remitido Gratuitamente por los depositarios á todas las personas que lo pidan.

Para obtener también gratuitamente este folleto, basta dirigirse al

Deposito general: DROGUERIA Y FARMACIA FRANCO-INGLESA
589, Sarmiento, 587, BUENOS AIRES.

LABORATORIO: L. RICHELET, 13, rue Gambetta, SEDAN (Francia).

Ofrecemos el mejor surtido de frazadas, acolchados y especialidades contra el frío, a precios muy ventajosos.

FRAZADAS de lana, blancas, con guardas de color ribeteadas con cinta; para cama de una plaza	$ 7.05
FRAZADAS de pura lana, blancas, con guardas de colores, artículo de mucho abrigo; para cama de una plaza	$ 7.20
Para cama camera	$ 11.00
FRAZADAS de pura lana, calidad extra, con guardas de color sobre fondo blanco, para cuna, pesos	$ 3.25
Para camita	$ 5.45
Para cama de una plaza	$ 9.90
Para cama de plaza y media	$ 11.25
Para cama camera	$ 17.50
FRAZADAS de pura lana "Molletoné", blancas, con ancho ribete de seda de color rosa, celeste o blanco; para camita	$ 9.80
Para cama de una plaza	$ 25.30
Para cama camera	$ 36.80
FRAZADAS de lana de camello color natural, con guardas griegas, artículo muy liviano y de abrigo; para cama de una plaza	$ 25.00
Para cama camera	$ 34.00
ACOLCHADOS de tejido estampado, gustos variados, interior de algodón cardado; para cama de una plaza	$ 4.90
Para cama camera	$ 6.00
ACOLCHADOS con dos faces, de satín glacé, en colores unidos, interior de algodón higienizado blanco; para cama de una plaza	$ 9.50
Para cama camera	$ 12.50
ACOLCHADOS de dos faces, de satiné arrasado, gustos floreados, interior de algodón vegetal blanco; para camita	$ 6.25
Para cama de una plaza	$ 10.50
Para cama camera	$ 14.00
ACOLCHADOS con dos faces, de satín souple, gustos floreados, con guardas, interior de pluma; artículo muy práctico; para cama de una plaza	$ 17.50
Para cama camera	$ 24.50
CALIENTA-PIES, forrados exteriormente de piel o tapicería, interior de lana, con depósito para agua caliente, $ 20.00, 18.00 y	$ 14.00
CALIENTA-PIES, iguales a los anteriores, sin depósito para agua, $ 16.50, 12.50 y	$ 7.50
TUBOS para agua caliente, de latón niquelado, $ 3.00 y 2.50; de latón simple	$ 0.85
COJINES, gran variedad de gustos y formas, $ 2.20, 1.50 y	$ 0.65

CASA CENTRAL: Cangallo y Florida — THE SOUTH AMERICAN STORES — BUENOS AIRES, LONDRES, PARIS. — GATH & CHAVES LD. — ANEXO: A. de Mayo, Perú y Rivadavia

Réglisse Florent

la más deliciosa pastilla, perfumada al anís ó á la violeta. Fabricada con materias primas seleccionadas, constituye una verdadera golosina para grandes ó chicos á quienes nunca hace daño.

De venta en los almacenes, confiterías y boticas

0.40 LA CAJA

Dr. Salleras Especialista en VIAS URINARIAS SALTA 378, de 2 a 4

Secretas-Urinarias-Piel D' SARACENI Especialista: Cura rápida de enfermedades secretas. Curación de la avariosis con aplicación sin dolor del **606-914** De 8 a 11 a.m. y de 2 a 9 p.m. Corrientes 1777 v30

DR. ELIZALDE Especialista en vías urinarias, jefe de clínica del servicio de las enfermedades del riñón, próstata, vejiga, etc., en el hospital San Roque. Consultas de 2 a 6, MAIPU 818.

Dr. QUADRI Director del servicio de garganta, nariz y oídos del Hospital de Niños. Asma, Sordera. Córdoba 969. De 2 a 5. U. Telf. 4972 Juncal.

Dr. JOSE DE LUCA Profesor especialista en garganta, nariz y oído. De 3 a 4, CANGALLO 1056. v31m

1 — **VESTIDO** fantasía (reclame), en género de lana, varios colores, con cuello de terciopelo negro, y peto de encaje. . . . . $ 17.50

2 — **TRAJE** tailleur, en rico meltón azul y negro, cuello de terciopelo y adornado con bieses a rayas blancas de rica pana en la solapa y botamangas. Talles del 44 al 54, a. . . . $ 17.50

3 — **TRAJE** tailleur, en cheviot azul, negro y gris, forrado en satiné blanco, adornado con cuello de moiré y ojales de soutache negro, y botones fantasía, forma muy elegante. Talles 44 al 54, a . . . . $ 24.50

4 — **VESTIDO** en género de pura lana, cuello y chaleco de moiré de seda negro, adornado con presillas y botones fantasía, pollera tableada. . . . $ 32.50

5 — **VESTIDO** en rico género de fantasía, varios colores, adornado con cuello, chaleco y cinturón de moiré negro, jabot de malina. . . . . . $ 29.50

6 — **VESTIDO** fantasía, en género diagonal de varios colores, adornado con cuello y botas de terciopelo negro, solapa de seda escocés. . . . . $ 24.50

7 — **TRAJE** tailleur, en meltón azul y negro, cuello y botamanga de moiré de seda, con pollera de gran moda, modelo de gran éxito. Talles 44 al 54, a pesos. . . . . $ 14.50

GRAN SURTIDO DE TAPADOS DE ABRIGO, PARA SEÑORAS

A LA CIUDAD DE LONDRES C. PELLEGRINI - CORRIENTES - B^os AIRES

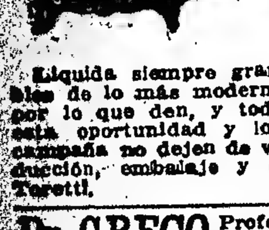

LA MUEBLERIA "EL SOL" CORRIENTES 1118

Liquida siempre grandes stocks de muebles de lo más moderno, sin discutir precio por lo que den, y todos deben aprovechar esta oportunidad y los que vengan de la campaña no dejen de visitar esta casa. Conducción, embalaje y catálogo gratis, Luis Teretti.

Dr. GRECO Profesor suplente de enfermedades de la piel y secretas y jefe de clínica de las mismas en la Facultad de Medicina y Hospital San Roque, de 1 a 5, Esmeralda 827, U. T. 2456, Avenida. v5jun.

HERNIA ESPECIALISTA S. Baer. Reducción garantida sin operación y sin molestia con el New Elastic Truss. Suave y eficaz, este aparato permite todo trabajo, no incomoda y asegura la curación progresiva de las hernias con rapidez y seguridad. S. Baer, especialista, 678 Sarmiento 678, (1er. piso). De 9 a 11 a. m. y de 1 a 7. v11

914 (606) Dr. ALLIEVO, Sarmiento 1612, de 1 a 4 p. m. Afecciones secretas y de señoras.

ENFERMEDADES de los OJOS Dr. RIVABELLA — Director del servicio oculístico del Hospital Italiano de Buenos Aires. Diplomado especialista de oculística en las facultades de Paris y Turín, Lavalle 1312, de 3 a 5 p. m. v31

WEST INDIA OIL COMPANY PASEO COLON 185 — BUENOS AIRES

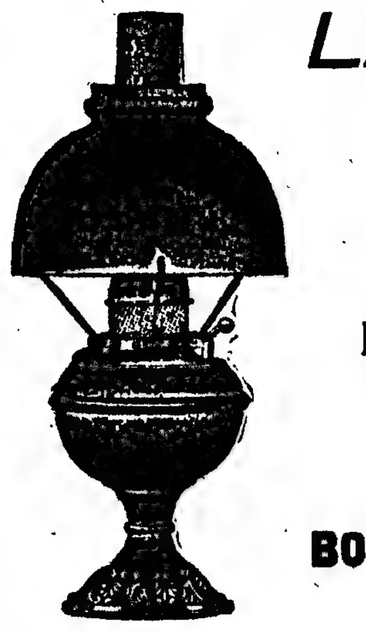

LAMPARAS CALORIFEROS FAROLES ESTUFAS, ETC.

EN VARIOS MODELOS Y TAMAÑOS

Artículos recomendados por su elegancia y fabricación perfecta.

BONIFICACION A LOS NEGOCIANTES DEL RAMO

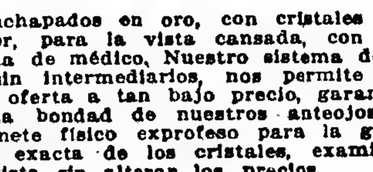

A $ 8 Anteojos

Enchapados en oro, con cristales de lo mejor, para la vista cansada, con ó sin receta de médico. Nuestro sistema de venta sin intermediarios, nos permite hacer esta oferta a tan bajo precio, garantizando la bondad de nuestros anteojos. En gabinete físico exprofeso para la graduación exacta de los cristales, examinamos la vista sin alterar los precios.

A. Garbarino - ESMERALDA 268 CASA COLOR AMARILLO

CURATORIO POLICLINICO CORDOBA 1346. AVARIOSIS Inyecciones mercuriales y del 606-914 — 1116 y 1151. SECRETAS Y VENEREAS. CURACIONES POR ABONOS DE $ 20, 35, Y 60. 8 A. M. A 10 P. M. SEÑORAS SECCIÓN ESPECIAL — RESERVADA v10

Dr. R. ENRIQUEZ Profesor de la Facultad. Jefe del servicio del H. Alvarez; nariz, garganta, oídos. Tratamiento de la sordera por reeducación auditiva, Talcahuano 727 de 2 a 4

Profesor LAGLEYZE Enfermedades de los ojos. Consultas de 1 a 4 p. m. BARTOLOME MITRE 1175. 1p

Dr. JOSE INGENIEROS Enfermedades nerviosas y reumáticas.— Consultorio: VIAMONTE 763. v31

RIÑONES, VEJIGA, PROSTATA URETRA y SECRETAS—Dr. Angel F. Ortis especialista del Hospital Fernández y de LA PRENSA, Cangallo 1610, de 2 a 4 p. m.

(23)

PHILIPPS OPPENHEIM

LA DESAPARICION DE DELORA

—Es un hombre que ha muerto aquí anteayer, me respondió en voz baja.

—¿Qué ha muerto aquí? repetí. ¿Por qué bajan el cajón a semejante hora?

—Eso se hace siempre en los hoteles de cierta categoría. Nuestros clientes son enemigos de que se les recuerde que existe una cosa tan fea como la muerte... La mitad de las personas que habitan en el mismo piso en que ha muerto ese hombre habrían huido si hubieran sabido que había un cadáver tan cerca de ellas. Esas cosas las tenemos muy en secreto. El muerto ha sido llevado a una casa de pompas fúnebres desde donde partirá el entierro.

—¿Quién era? ¿Hacía mucho tiempo que estaba enfermo? pregunté.

—Era un francés llamado Bartot. El otro día sufrió un ataque de apoplejía mientras comía en el "restaurant". Después sobrevinieron complicaciones, y ha muerto anteayer.

Sentí que un ligero escalofrío me corría a lo largo de la espina dorsal. La forma en que había muerto Bartot no me proporcionaba reflexiones muy agradables...

XIX

Al día siguiente por la mañana, cuando todavía no me había levantado, me vinieron a avisar que Frity me estaba esperando.

Le hice pasar, y permaneció parado respetuosamente al lado de la cama.

—Señor, dijo, he descubierto de nuevo al señor Delora.

—Es usted un genio, Frity, exclamé. ¿Y dónde se halla?

—En un hotelito particular que hay en Bloomsbury, declaró Frity. Es más bien una pensión de familia frecuentada por australianos y colonos. Es en Mantagu street, número 17.

Yo me senté en la cama.

—Es muy interesante todo lo que usted me dice Frity, dije.

Frity tosió, tapándose la boca con la mano.

—Ya sabía yo que estaría usted satisfecho señor, dijo con aire de falsa modestia.

Reflexioné un momento, y luego salté de la cama.

—Frity, dije, ya no necesito más de sus servicios. Voy a pagarle a usted dos meses de sueldo.

Me acerqué a mi escritorio, saqué algunos billetes y se los dí a Frity, quien se los metió en el bolsillo con visible satisfacción.

—Me veo obligado a no ocuparme más de este asunto, dije, y por consiguiente no me hacen ya falta sus servicios. Pero este dinero lo permitirá a usted esperar mientras encuentra una nueva colocación.

Frity me hizo un profundo saludo.

—Estoy profundamente agradecido, señor, dijo, porque a mi edad y con una familia como la que tengo, es preciso que trabaje. Pero no olvidaré jamás su generosidad, señor.

Se inclinó hasta el suelo haciéndome un nuevo saludo.

—¡Jamás! señor — repitió con fuerza.

Y salió.

Me vestí entonces apresuradamente y me dirigí a la dirección que Frity me había dado.

Cuando me hallaba de pie en el umbral de la puerta, con el dedo puesto en la campanilla, la puerta se abrió bruscamente y apareció el mismo Delora.

Retrocedió al verme, como si yo hubiera sido un fantasma. Coloqué mi mano sobre su hombro, bien decidido a no dejarlo escapar esta vez.

—¡Señor Delora, quisiera hablar con usted!—dije.—¿Puede escucharme un momento?

—En este momento no—balbuceó con tono brusco.—Estoy muy apurado. Será cualquier otro día.

—No. Otro día no—repliqué. — No tengo más que algunas palabras que decirle. Es necesario que me oiga usted inmediatamente.

Con malhumor me hizo pasar a un pequeño salón miserablemente amueblado con sillas de terciopelo rojo, arrimadas contra la pared, y una mesa de madera negra sobre la que había algunos diarios viejos.

Delora cerró cuidadosamente la puerta y se volvió hacia mí:

—Capitán Rotherby—dijo—sé que hay en Londres personas cuyos intereses son completamente opuestos a los míos; es muy natural, pues, que traten de hacerme mal, o por lo menos que quieran impedir el éxito de mis asuntos. Pero no comprendo qué tiene usted que ver en esto. Dígame ¿con qué objeto se ocupa en espiarme?

—Se equivoca usted en absoluto, señor. No lo espío, pero creo tener el derecho de pedirle explicaciones. Hace cosa de diez días, en la estación de Charing-Cross, me confió usted a su sobrina para conducirla al hotel Milán mientras usted iba, según decía, a una farmacia para reunirse inmediatamente con nosotros en el hotel, adonde usted no fué, donde no tenía siquiera la intención de ir, abandonando a su sobrina en medio de lo que yo juzgo un centro de intrigas. He prometido marcharme mañana por la mañana al campo y no ocuparme más de lo que le concierne a usted; Pero antes quiero saber cuáles son sus intenciones respecto a su sobrina.

—¿Por qué? Supongamos más bien que es el día de mañana—dijo Delora...

—No—repliqué—quiero preguntarle una cosa. ¿Por qué se separó usted de su sobrina y de mí, cómo si se hallara usted dominado por un terror loco? ¿Por qué no fué usted al Milán?

—Un niño lo comprendería—exclamó Delora.—El Milán es uno de los hoteles más conocidos de Londres, se halla abierto para todo el mundo y es el último sitio donde pueda pensar en instalarse un hombre encargado de una misión importante y que debe permanecer secreta.

—Entonces ¿por qué lo eligió usted?

—No fuí yo quien lo eligió—respondió Delora—y sólo al llegar a Londres comprendí lo que se tramaba contra mí.

—No debió usted nunca traer a su sobrina, entonces. Sus acciones no me interesan absolutamente nada. Solamente pienso en Felicia. No tiene usted el derecho de dejarla con semejante inquietud.

—No veo, señor, replicó secamente Delora, qué derecho puede tener usted para reprochármelo. Sin embargo, para concluir tan enojosa discusión, admito que, si yo hubiera sabido el cúmulo de dificultades que me esperaban aquí, no la habría traído. Pero temía que sufriera un desencanto muy grande, después de haberle prometido este viaje desde hacía tanto tiempo.

—No hablemos de esto, respondí. Le he dicho a usted que no quería saber nada de sus proyectos, cualesquiera que fuesen. No he venido aquí sino para decirle esto: Felicia afirma que es usted su tío, y se indigna ante la idea de que usted pudiera ser un impostor. Habla de usted como lo haría la más cariñosa de las hijas... todo eso está muy bien. Pero hay una cosa que debe ignorar usted. Amo a su sobrina y quiero casarme con ella. Por consiguiente, no quiero que esté mezclada en intrigas contrarias a la ley que puedan herir su reputación.

—¿Mi sobrina le ha dado a usted esperanzas?—preguntó fríamente Delora.

Ninguna—respondí. Ha sido, sin embargo, lo bastante buena para dejarme comprender que no le soy indiferente, y eso es todo. Además, no podíamos decidir nada dada la situación. He venido para esto, y también para prevenirle que, si usted abusa de la credulidad de Felicia para engañarla, si usted trata de mezclarla en sus intrigas, cosa que podría hacerla sufrir más tarde, empezaré por contar todo lo que sé.

—¿A propósito de Taplow también? dijo Delora, sonriendo despreciativamente.

—¿Cree usted que yo retrocedo ante la responsabilidad de mis locuras?—dije con tono altanero. Si lo pensara, iría a entregarme mañana mismo. Luis o usted pueden denunciarme si quieren. ¡Me importa un bledo! Es una suerte para usted que Felicia sea su sobrina, porque de lo contrario... ¡En fin! Dejemos esto. Le prevengo únicamente que me he jurado sustraerla a su nefasta influencia.

Delora rió sardónicamente y dijo con tranquilidad.

—¿De veras? ¡Me espanta usted!... Las cosas quedarán, sin embargo, tal como están. ¡Aun cuando mi sobrina haya tenido el honor de agradarle a usted, no se ocupe más, ni de ella ni de mis asuntos, joven! Nada de esto le importa. Haría usted mejor en ocuparse de lo que le concierne, en un país en que la extradición se obtiene tan fácilmente. Mi sobrina es lo bastante grande, y yo también para no tener necesidad de su ayuda.

—¿Querría usted hacerme creer que su sobrina está de acuerdo con usted?—exclamé indignado.

—¿De acuerdo en qué? dijo encogiéndose de hombros.

—¡Dios lo sabe! dije impaciente. Se lo repito una vez más: lo que usted hace o lo que usted trata de hacer me importa poco, pero en lo que concierne a Felicia, ya es otra cosa.

—¿Debo creer que algún día tendré el honor de contarle a usted en el número de los miembros de mi familia? dijo Delora con tono sarcástico.

—Es probable, respondí secamente, aun cuando hasta ahora el honor me parece problemático. Y si mi hermano Dicky no me hubiera escrito desde el Brasil que lo atendiéramos a usted lo mejor posible, hace mucho tiempo que no estaría usted ya de este lado del canal.

—¿Su hermano, dice usted? dijo Delora, mirándome atentamente.

—Ciertamente. Mi hermano menor, que se halla actualmente en el Brasil. Pero usted debe haberse encontrado allí con él. Ha estado en su casa de usted, en su propiedad de .. ¿cómo se llama?... de...

—¡Mentira! respondió Delora sin trepidar. Ahora que usted me habla de ello lo recuerdo. Pues bien, si su hermano le ha escrito a usted diciéndole que nos haga agradable nuestra permanencia aquí, la mejor manera de hacerlo es no mezclándose en nuestros asuntos. Dentro de quince días estaré a su disposición. En estos momentos tengo que cumplir con una misión secreta y me molesta que me sigan los pasos.

—Ya le he dicho a usted todo lo que tenía que decirle, respondí, dirigiéndome hacia la puerta. Si no oigo hablar de usted hasta entonces, volveré a Londres dentro de quince días.

—Me encontrará usted junto a mi sobrina, respondió Delora, con un tono casi afable. Y tendremos mucho gusto de ver a usted.

Después de estas palabras me separé de él, sintiendo instintivamente que la entrevista no había sido feliz para mí. No me quedaba más que mantener estrictamente mi palabra, dejando que las cosas siguieran su curso.

XX

Al llegar a Feltham encontré ya instalados a muchos camaradas de mi hermano y míos. Mi tía Mary, que hacía las veces de dueña de casa, había invitado también a algunas amigas, lo que formaba un pequeño núcleo íntimo muy agradable. Pasamos el tiempo ocupados en las diversiones propias de la estación.

Salíamos de caza todos los días, hasta las cuatro de la tarde, volvíamos a tomar el te y luego jugábamos al "bridge" hasta la hora de comer. De noche también hacíamos partidas de pooker o de billar, hasta el momento de ir a acostarnos. Dos o tres veces por semana bailábamos y representábamos comedias de aficionados; a esto se limitaban nuestras distracciones.

A los cinco días de mi llegada tuve un encuentro singular.

Había salido a hacer una excursión hasta Newcastle con uno de mis amigos. Al dar vuelta a una esquina de la población, ví en un automóvil de viaje a los mismos personajes con quienes me había encontrado en la puerta del hotel Universal de la avenida Shaftesbury: El Chino y Delora. Pero esta vez no iban solos. Los acompañaba un individuo a quien reconocí inmediatamente; era uno de los señores Halliday, de los grandes astilleros, célebres en toda Inglaterra.

(Continuará).

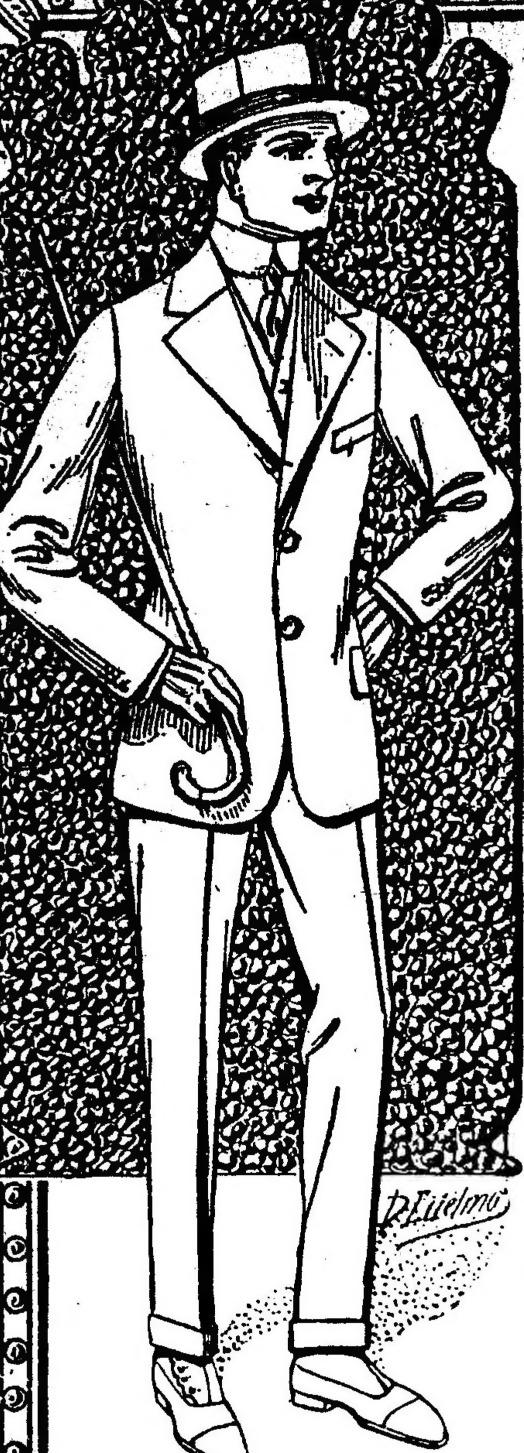

CONFECCIONES

Para hombres y jóvenes

Es nuestra casa reconocida como la más importante de Sud América en confecciones para hombres y jóvenes. Todo cuanto se pueda necesitar en ropa lista para vestir y para cualquier uso o circunstancia lo tiene nuestro departamento en condiciones siempre halagadoras para el comprador. Nadie puede vender tan barato como nosotros ni tener un surtido que se aproxime.

Algunos ofrecimientos de conveniencia

TRAJES modelo derecho, en casimires peinados fantasía a rayas, color gris y marrón, saco de tres botones, todo forrado. . . . . . $ **48.00**

TRAJES modelo cruzado, en rico cheviot azul marino o negro, saco todo forrado, a. . . . . . $ **55.00**

TRAJES modelo cruzado, en rico casimir peinado, color gris, saco todo forrado, a . . . . . . $ **55.00**

TRAJES modelo derecho, en riquísimo cheviot fantasía, colores gris liso o en tono verde saco todo forrado, a . . . . . . $ **55.00**

TRAJES modelo cruzado, en cheviot de fantasía, inglés, saco todo forrado, a pesos. . . . . . $ **58.00**

TRAJES modelo derecho, en riquísimo cheviot azul marino o negro, saco de tres botones todo forrado, solapa en punta. . . . . . $ **58.00**

TRAJES de frac, en casimir granité, forros de seda, a. . . . . . $ **85.00**

TRAJES de jacquet en casimires lisos o en granité, a. . . . . . $ **69.00**

TRAJES de smoking, en casimir granité, forro de seda, a. . . . . . $ **68.00**

TRAJES para campo, en corderoy (pana) saco de cuello cerrado y breech forro de tartán. . . . $ **29.00**

TRAJES para campo, en riquísimos casimires o cheviots, saco cerrado y breech o pantalón, a pesos 55, 45 y pesos. . . . . . $ **39.00**

SOBRETODOS modelo derecho, en cheviot color gris oscuro, forros de lana, a. . . . . . $ **25.00**

SOBRETODOS modelo cruzado, en ricos casimires de fantasía, doble faz, medio forro de lana con trabilla y pliegue en la espalda $ **25.00**

SOBRETODOS modelo cruzado en casimir gris oscuro, doble faz, forro de lana, espalda lisa con abertura $ **29.00**

SOBRETODOS modelo cruzado en cheviot color marrón o gris, todo forrado, espalda con tablón y trabilla, cuello de igual género $ **32.00**

SOBRETODOS modelo cruzado en casimires de fantasía, doble faz, medio forro, espalda con trabilla, cuello de terciopelo. . . . . . $ **35.00**

SOBRETODOS modelo cruzad en paño azul marino, todo forrado, cuello de terciopelo, espalda con pliegues y trabilla, a. . . . . . $ **39.00**

SOBRETODOS modelo cruzado, en géneros de doble faz o cheviots, gustos ingleses, medio forro de seda, cuello del género. . . . $ **39.00**

SOBRETODOS modelo derecho en rico cheviot negro, cuello de igual género, forros de seda, espalda con abertura, a . . . . $ **45.00**

SOBRETODOS modelo cruzado muy amplios y largos, como para viaje o campo, en cheviot fantasía ingleses, doble faz, forros de lana, espalda con trabilla grande y abertura con botones. . . . . . $ **45.00**

SOBRETODOS modelo derecho en rico cheviot negro, especial para luto, cuello del mismo género, forros de seda, espalda lisa. . . $ **45.00**

SOBRETODOS modelo cruzado en casimires de fantasía, gris y marrón, doble faz, cuello de terciopelo, medio forro de seda, espalda con trabilla y abertura. . . . . $ **49.00**

SOBRETODOS modelo "capa" muy amplio, en cheviots ingleses, medio forro de seda, cuello e igual género, a pesos. . . . . . $ **55.00**

SOBRETODOS modelo derecho en vicuña gris oscura, cuello de terciopelo, forro de seda, espalda lisa. . $ **59.00**

SOBRETODOS modelo cruzado, en casimires de doble faz, medio forro de seda, entallado, color marrón liso, a pesos. **59.00**

SOBRETODOS modelo cruzado en vicuña gris oscura, cuello del mismo género, forros de seda, espalda lisa con abertura. . . . . . . $ **65.00**

SOBRETODOS modelo cruzado en ricos cheviots, estilos ingleses, doble faz, cuello del mismo género, medio forro de seda, espalda lisa, con abertura. . . . . . $ **65.00**

SOBRETODOS modelo cruzado en rico paño castor azul marino o negro, cuello de terciopelo, forros de seda, espalda con abertura y trabilla, entallados. . . . . . $ **69.00**

SOBRETODOS modelo derecho en rico paño meltón, colores gris y azul marino, forros de seda, cuello de terciopelo, costuras cargadas. $ **68.00**

SOBRETODOS modelo cruzado en rico casimir fantasía, oscuro, doble faz, forros de seda, cuello de terciopelo, espalda con trabilla, $ 75 y $ **69.00**

CAPAS españolas, importadas, confeccionadas en riquísimos paños negros, $ 110, 95, 85 y. . . . . . $ **69.00**

CAPAS estudiantes o para etiqueta, confeccionadas en rico paño negro, bandeaux de terciopelo o seda, $ **65.00**

CHALECOS de fantasía, en casimires diagonales o a cuadros, colores marrón o gris, pesos 13.50 y. . . $ **12.00**

Modelo cruzado, en casimires, dibujos a cuadros o a pintas chicas, colores marrón o gris, $ 15 y. . . . $ **14.00**

CHALECOS para frac o smoking, en piqué blanco de hilo. . . . . . $ **8.00**

En faya de seda blanca, gris o gris perla, a pesos. . . . . . $ **15.00**

PANTALONES en casimires de alta fantasía, corte y confección irreprochable, $ 18, 16, 15, 14, 12.50, 10, 9.80, 9, 7.50 y. . . . . . $ **6.50**

PANTALONES en riquísimo cheviot negro, $ 14 y . . . . . . $ **12.00**

PANTALONES en kroskeu negro, a. . $ **10.00**

SACO para mozo, en riquísima lustrina o grano de oro, $ 12 y. . . . $ **10.00**

SACOS de cuero, color negro, forros de tartán, muy prácticos para trabajos de campo o para automóvil $ **32.00**

BREECH O PANTALON de cuero negro, reforzado, a. . . . . $ **30.00**

TRAJES modelo derecho, tres botones, en cheviot negro, azul o fantasía, a pesos. . . . . . . $ **25.00**

TRAJES modelo derecho, tres botones, en cheviot de lana, color gris oscuro, saco, todo forrado. . . $ **29.00**

TRAJES modelo derecho, tres botones, en casimires, peinados fantasía, tonos oscuros saco todo forrado. $ **29.00**

TRAJES modelo derecho, tres botones, en rica sarga azul marino, saco todo forrado, a. . . . . . $ **35.00**

TRAJES modelo derecho, en rico cheviot fantasía liso o en diagonal gris o marrón, solapa en punta, saco todo forrado, tres botones. $ **35.00**

TRAJES modelo derecho, en rico cheviot negro, de lana, saco todo forrado, tres botones. . . . . . $ **35.00**

TRAJES modelo cruzado, en sarga azul marino, todo forrado. . . . $ **38.00**

TRAJES modelo derecho, tres botones, en casimir gris oscuro, liso, saco todo forrado, a. . . . . . . $ **39.00**

TRAJES modelo americano entallados, en rico cheviot de fantasía, lisos o a cuadritos, saco con tres botones juntos, todo forrado, pantalón con botas, a. . . . . $ **39.00**

TRAJES modelo derecho, en casimir fantasía a rayitas, colores gris o marrón, saco todo forrado con tres botones, pantalón con botas, a . . . . . . $ **39.00**

TRAJES modelo derecho, en cheviots de fantasía, ingleses, saco de tres botones, todo forrado, solapa en punta, a. . . . . . $ **45.00**

TRAJES modelo derecho, en cheviot azul marino o negro, saco todo forrado, a pesos. **45.00**

TRAJES modelo americano, saco derecho con tres botones juntos, solapa en punta, pantalón con bota $ **45.00**

TRAJES modelo cruzado, en cheviot fantasía a cuadros, modelo elegantísimo, saco todo forrado. . . $ **45.00**

TRAJES modelo derecho, en casimir peinado, dibujo a granito, colores gris, claro u oscuro, saco de tres botones, todo forrado. $ **49.00**

TRAJES de casimir, colores fantasía o cheviots negros o azules a $ **25.00**

En casimires o cheviots lisos o de fantasía, gustos y colores de última moda a $ **29.00**

RIQUISIMO ABRIGO especial para viaje o campo como el modelo ilustrado, en cheviots ingleses colores fantasía, doble faz, con medio forro a . . . $ **45.00**

AMBOS (saco Norfolk y breech), en corderoy (pana), saco forrado en tartán, colores azul, oliva, tabaco o beige a pesos **32.00**

En casimires de fantasía diagonales o jaspeados, colores gris, varios tonos o marrón, con breech o pantalón $ **45.00**

En coating calidad extra, colores grises, varios tonos a pesos **55.00**

TRAJES de saco cruzado en cheviots diagonal negro, saco forrado en lana a . $ **35.00**

En cheviot fantasía negros o azules a pesos. . **39.00**

SOBRETODOS en cheviots colores lisos, gris o marrón, forrados **25.00**

En cheviots encorpados, colores grises, claros u oscuros, forrados, **35.00**

El crédito en nuestra casa
Se acuerda como de costumbre a pagar en 10 meses, sin interés, comisión ni recargo [illegible]

A. CABEZAS
SARMIENTO 522 AL 562 BUENOS AIRES

Los que residen en el Interior
Deben solicitar nuestro catálogo general para Otoño e Invierno, se remite absolutamente gratis.

OBESIDAD

Curación radical sin régimen ni medicamentos, por el método del Prof. Schnée (procedimiento Bergonié perfeccionado), en el Instituto de Fisioterapia del Dr. Sánchez Aizcorbe.

612 - SUIPACHA - 612

El peso baja medio kilo diario.— El tratamiento no causa molestias.— Todas las complicaciones de la Obesidad (trastornos del corazón, dispepsia, insomnio, neurastenia, etc.) desaparecen rápidamente

De 8 a 6 p. m. Pídase el prospecto especial

Dr. LOUSTALET
TRATAMIENTO ESPECIAL DE ENFERMEDADES DEL
PULMON
REUMATISMO - PARALISIS - CIATICAS
RAYOS X - ELECTRICIDAD MÉDICA

Dr. TAVOLARO
SECRETAS Y DE LA PIEL
606 - 914
Consultas 9 a 11 y 3 a 6. CALLAO 158

HERNIAS
QUEBRADURAS
Se curan radicalmente y sin operarlas

En todas las edades y sexos, con el sistema del Dr. E. Dueñas, único reconocido por las eminencias médicas, premiado con cuatro medallas de oro. Consultas todos los días de 8 a 5. Domingos de 9 a 12. Libertad 295, Buenos Aires. Atiende por correo.

ENFERMEDADES NERVIOSAS

Dr. **Sánchez Aizcorbe**, director del Instituto de Fisioterapia. Especialidad en la curación radical de la **Neurastenia, Epilepsia, Histeria, Neuralgias, Parálisis, Dispepsias nerviosas y Debilidad general.** Consultas de 8 a. m. a 6 p. m.

612 SUIPACHA 612

Dr. JOSE M. ZUBIZARRETA

Jefe del servicio de enfermedades de los ojos del Hospital Pirovano, de regreso de las clínicas europeas **Florida** 778. Consultas de 2 a 4. U. T. 4611, Avenida.

Doctor Roa

Del Hospital Rawson y Alvarez, Especialista. De clínicas Europeas. Estómago, Piel y Secretas (606 y 914). De 7 a 9 a. m. y 2 a 3 p. m. Maipú 624.

CLINICA DENTAL ANEXA
CURATORIO MODELO
SUIPACHA 431
9 a. m. 10 p. m.
CURA RAPIDA
ABONOS DE 15.25 Y 40 $
SECRETAS
AVARIOSIS **606-914**
POBRES CONSULTAS GRATIS

OIDO, NARIZ Y GARGANTA

Dr. A. MARTINI, de los hospitales de Turín y de Génova. Especialista en enfermedades de oído, nariz y garganta (Hospital Italiano). Director del mismo servicio del Hospital Pedro Florito. Consultas de 2 a 5 p. m., **ALSINA 1648.** v27m

DEBILIDAD NERVIOSA

Parálisis, falta de Vitalidad, neuralgias mareos, trat. electro-vibratorio, Rayos X. Dr. Ferrer, B. de Irigoyen 247, de 2 a 5.

Dr. LEON PEREIRA

Profesor de odontología de la Facultad de Medicina. Atiende enfermedades de los dientes y de la boca. Hace dentaduras artificiales. — ESMERALDA 246.

AFECCIONES SECRETAS

Génito-urinarias y de la piel. Debilidad orgánica, agotamiento, neurastenia, etc. consultorio del especialista Dr. Cantarell, LAVALLE 910. De 1 a 5 p. m. v11

DR. GALLO

Cirugía, partos y enfermedades de señora. Rayos X y aplicaciones del 914. Consultas de 12 a 2.30 p. m. Mitre 661 (Avellaneda), de 3 a 6 p. m. Avenida de Mayo 1130 (Bs. Aires).

606 POLICLINICO MODERNO 914
Director Dr. VALLES
SECRETAS CURACIONES POR ABONOS
DE 10.15. Y 30 DIAS. A 20.50. Y 50.$
AVARIOSIS CURAS RAPIDAS SIN DOLOR
METODOS PROPIOS
1151 DE 8 A 8 P.M. TACUARI 462 1116

DOCTOR MARINO

Cirujano del Hospital Italiano. Cirugía general, señoras, partos, Arenales 1166, de 3 a 5 p. m., U. T. 3048 (Juncal). Los martes, de 3 a 5, en el consultorio gratuito de LA PRENSA.

UNA OPORTUNIDAD
ÚNICA
OFRECEMOS A LAS SEÑORAS

SALDOS DE LENCERIA
Sólo por pocos días

Es bien sabido por las señoras que la
Maison L. Adhémar
solo tiene en su surtido de Lencería, **ARTICULOS FINOS.** Toda la ropa es enteramente cosida a mano. Los bordados y festoneados son también primorosamente hechos a mano.

ESTA VENTA DE OPORTUNIDAD

comprende una colección de saldos de nuestros surtidos de camisas, calzones, culottes, camisones, combinaciones, etc. etc. que vendemos **a precios tan bajos, que sorprenderán.** Esta venta es muy limitada y las señoras que antes nos visiten, adquirirán lo mejor.

MAISON L. ADHÉMAR
CANGALLO Y SUIPACHA

DR. IGNACIO TORRES Jefe del servicio de nariz garganta y oído de LA PRENSA. Tratamiento del cáncer y afecciones crónicas de la piel por el **RADIUM.** Consultas de 5 a 7 p. m. — GUIDO 1861.

CURA RADICAL
ASMA - OBESIDAD
Enfermedades de los bronquios y pulmones. — **Dr. LETTIERI.** — Viamonte 927. — De 3 a 5.

Dr. SOBRE-CASAS

Médico del Hospital Rawson y del consultorio de LA PRENSA. Atiende exclusivamente enfermedades de señoras. Florida 963, de 4 a 7 p. m., menos los martes y jueves.

Dres. F. Díaz Ibarguren
y Rodolfo N. Luque
ABOGADOS
Estudio: Tucumán 1393

Dr. CASTAÑO

Médico director del servicio de afecciones urinarias del Hospital San Roque. Curación radical de la Hipertrofia de la Próstata. — TUCUMAN 830.

Dr. Noceti
Enfermedades de los **OJOS y ANTEOJOS**
MAIPU 535, de 1 a 4 v30

DR. JULIO DARNET Chacabuco 638 de 10 á 1
CLINICA MÉDICA

Dr. FLORO LAVALLE

De regreso de Alemania, atiende enfermedades internas, especialmente estómago, intestinos y de la nutrición: (diabetes, gota, reumatismo y obesidad). CORDOBA 1331 de 3 a 4. — En el consultorio gratuito de LA PRENSA, miércoles de 9 a 10 a. m.

Dr. MAIDANA Jefe de los servicios de garganta, nariz y oído de los hospitales Francés y Rivadavia. Consultas de 3 a 5. Talcahuano 850.

Profesor Dr. Agote

De la Facultad de Medicina. Médico jefe del Instituto Modelo de Clínica Médica de la Universidad de Buenos Aires. Hospital Rawson. Enfermedades internas y de los niños. Ha trasladado su consultorio a Lavalle 1515, de 1.30 a 3.30. Examen con los rayos X diariamente, menos los martes.

"LOS LUTOS"
PALETOS de sarga a $ 25.00
C. PELLEGRINI 445—U. T. 1873 (Libertad).

ULTIMA CREACION de la MODA
Oportunidad para aprovecharse en seguida

BONITO SOMBRERO para señoritas y niñas, en taffetas cotissé, adornado con un pouf de dos plumas de avestruz y monté al pie, a. . . . . . $ **10.50**

GORRITO BELGA en terciopelo negro, y cinta de seda, en tres modelos distintos. Para niñas, a pesos . . **2.75**

TEJIDOS MODERNOS
RECIEN RECIBIDOS

SARGAS de pura lana de todos los colores más de moda especialmente AZUL MARINO en varios tonos anchos y calidades, El metro, $ 9.50, 8.50, 7.50, 6.90, 5.50 4.80, 3.90, 2.90, 2.20, 1.90 y . . . . . $ **1.50**

OTOMANO COTELE, de rica clase en colores modernos incluyendo el AZUL MARINO en sus varios matices, anchos y precios que varían de 4.90 a pesos . . . **0.95**

GABARDINAS de lana colores seleccionados de gran moda inclusive AZUL MARINO en todas sus variaciones, precios variables El metro a $ 7.50, 6.90 5.75, 4.90, 3.75 y . . . $ **3.25**

PAÑOS para trajes en los mejores colores de la moda con preferencia el AZUL MARINO, calidades y anchos varios a $ 8.50, 7.80, 6.50, 5.50, 4.90, 3.90, 3.50 y . . . . . $ **2.25**

PARA SEÑORITA, **elegante traje levitón**, confeccionado en rica sarga de pura lana o en gabardina en color AZUL MARINO, cuerpo forrado en seda, superior calidad, confección esmerada. Talles 38 al 42, a . . . . $ **39.--**

A LA CIUDAD DE MEXICO
Florida y Sarmiento - Bs. Aires

AVISOS FUNEBRES

SEPELIOS

✝ VICTORINO DE LA RIEGA.—q. e. p. d.—Falleció el 9 de Mayo de 1915.—Su esposa Manuela Cánepa de de la Riega; sus hijos doctor Agustín, Santiago, Lola de la Riega de Zambonini, Manuela de la Riega de Carrasco, Victorina de la Riega de Guerello, Adela y Victorino; sus hijos políticos María Elena Cajaraville de de la Riega, María Mercedes Carrasco de de la Riega, Angel Carrasco, Mariano J. Zambonini y Carlos J. Guerello; su hermano Senén de la Riega; sus nietos, hermanos políticos, sobrinos y demás deudos invitan a sus relaciones a acompañar los restos del extinto al cementerio del Norte, mañana martes 11 de Mayo, a las 10 a. m. En la iglesia de N. S. del Pilar se oficiará una misa de cuerpo presente, a las 10.30 a. m. Casa mortuoria, Chile 1961. El duelo se despedirá por tarjeta.—Nota: Carruajes en la casa Mirás Hnos y Cía. v11

✝ MARIA JOSEFA NELSON.—q. e. p. d.—Falleció el 9 de Mayo de 1915, confortada con los auxilios de la santa religión y la bendición papal.—Sus padres Manuel I. Nelson y Josefa G. de Nelson; sus hermanos Juan Manuel, Ana E. N. de Daly, Raúl A. y Carlos María; su hermana política, Julia Elena Hunter de Nelson; su señora abuela, tíos, sobrinos, primos y demás deudos invitan a sus relaciones a acompañar los restos de la extinta al cementerio del Norte, hoy lunes 10 de Mayo, a las 4 p. m. Casa mortuoria, Viamonte 751. Se ruega no enviar coronas.—Nota: En la Compañía Nacional habrá carruajes.

✝ JUANA LLOVERAS DE LANDERER.—q. e. p. d.—Falleció el 9 de Mayo de 1915.—Su hijo Pablo Vicente Landerer, sus hermanas Paz Lloveras de Cantillo, Marcos Lloveras, Magdalena Lloveras de Cevallos (ausentes), Elisa Lloveras de Lloveras, Teresa Lloveras de Sánchez, sus hermanos políticos, sobrinos y demás deudos invitan a sus relaciones a acompañar los restos de la extinta al cementerio del Norte, hoy lunes 10 de Mayo, a las 2 p. m. Unica invitación. El duelo se despedirá por tarjeta. Casa mortuoria, General Paz 3327. Se ruega no enviar coronas.—Nota: Carruajes en la cochería de Miguel Costa, Cabildo y Congreso y sucursal Olivos, Av. Maipú 2376.

✝ PEDRO PERUCHENA.—q. e. p. d.—Falleció en Chascomús el 9 de Mayo de 1915.—Su esposa Celestina E. de Peruchena, sus hijos Manuela P. de Bertiz, Magdalena, María P. de Canale, Petra, Irene y Pedro, hijos políticos Ramón I. Bertiz y Máximo Canale, madre política María U. de Echeverrieta (ausente), nietos y demás deudos invitan a sus relaciones a acompañarlos a conducir los restos del extinto al cementerio local hoy a las 10 a. m. previa misa de cuerpo presente, que se oficiará en la iglesia parroquial. Favor que agradecerán. El duelo se despedirá por tarjeta. Casa mortuoria Bolívar 113. Unica invitación.

✝ GREGORIO ETCHEVERRY — q. e. p. d. — Falleció en Berazategui (F. C. S.) el 9 de Mayo de 1915.—Sus hijos Juan, Eduardo, Telmo, Inocencia, Anselma E. Güizzetti, Gregorio, Braulio y Amadeo Etcheverry, hijos políticos José Güizzetti, Irene M. Etcheverry y Juana O. de Etcheverry, su señora madre Margarita I. de Etcheverry, sus hermanos Pedro, Margarita, Bernardo, Juan y Sebastián Etcheverry, su señora madre política, hermano político, sobrinos, nietos y demás deudos, invitan a sus relaciones a acompañar los restos del extinto al cementerio local, hoy 10 de Mayo, de 1 a 2 p. m. Nota: Carruajes en la empresa de J. A. Escobar e hijo.

✝ AGUSTIN D. DE BANCON.—q. e. p. d.—Falleció el 9 de Mayo de 1915.—Sus hijos Paulino (presente), Leonie y Antonio (ausentes), su hija política Melanie M. de Bacon, sus nietos y demás deudos invitan a sus relaciones a acompañar los restos de la extinta al cementerio del Oeste hoy lunes 10 de Mayo a las 2 p. m. Unica invitación. Casa mortuoria Deán Funes 696. El duelo se despedirá por tarjeta. Se ruega no enviar coronas. Nota: Carruajes en la empresa de Alfonso González y Cía., Estados Unidos 2858.

✝ ROSA SCOPPA DE MARULO.—q. e. p. d.—Falleció el 9 de Mayo de 1915.—Su esposo Francisco Saverio Marulo, sus hijas Lucía y Carmen, sus padres (ausentes), su hermano Dionisio, sus hermanas políticas, sobrinos, primos y demás deudos, invitan a sus relaciones a acompañar los restos de la extinta al cementerio del Oeste hoy lunes 10 a las 10 a. m. Favor que agradecerán. Unica invitación. El duelo se despedirá por tarjeta. Casa mortuoria, Freyre 1546 (Belgrano). Nota: Carruajes en la empresa de E. A. Costa, Cabildo 1960 y 2583 y en la sucursal de General Urquiza, Bauness 2730.

✝ JUAN ANGELINETTI.—q. e. p. d.—Falleció el 9 de Mayo de 1915.—Su esposa Rosa Pinto de Angelinetti, sus hijos Francisco, Juan, Josefina, Salma, Ernesto, Ernestina y Miguel Angel; sus hermanas Magdalena A. de Villa, Teresa A. de Riva, sus hijas políticas, su nieta, sobrinos y demás deudos invitan a sus relaciones a acompañar los restos del extinto al cementerio del Oeste, hoy lunes 10 de Mayo, a las 3 p. m. Unica invitación. El duelo se despedirá por tarjeta. Se ruega no enviar coronas. Casa mortuoria, Charcas 4854.—Nota: Carruajes en la casa Verlini, Córdoba 3870 y Arenales 2836.

✝ FERNANDO BATTITUCCE.—q. e. p. d.—Falleció en Florencio Varela, el 9 de Mayo de 1915.—Su esposa María B. de Battitucce, sus hijos Alejandro, José, Luis, Francisco y Rosa (ausentes); sus hermanos, primos, sobrinos y demás deudos invitan a sus relaciones a acompañar los restos del extinto al cementerio local, hoy lunes 10 de Mayo, a las 11 a. m. Se ruega no enviar coronas. Unica invitación. Casa mortuoria, calle Monteagudo.—Nota: Carruajes disponibles en la empresa de Mario Pou, Florencio Varela y sucursal Adrogué.

✝ JACOBO HORRISBERGER.—q. e. p. d.—Falleció el 9 de Mayo de 1915.—Su hijo J. Roberto Horrisberger, sus hermanos (ausentes), sus hermanos políticos y demás deudos invitan a sus relaciones a acompañar los restos del extinto al cementerio del Oeste, hoy lunes 10 de Mayo, a las 3 p. m. La comitiva fúnebre partirá del hospital Muñiz. Se ruega no enviar coronas.—Nota: Habrá carruajes en la empresa Foco y Cía., México 1672.

✝ NIEVES D. BELOQUI.—q. e. p. d.—Falleció el 9 de Mayo de 1915.—Su madrasta Joaquina G. de Garmendia, sus hermanas, Elisa B. de Alonso, María B. de Gondra, y Leonor Beloqui; sus hermanos políticos Daniel Alonso y Juan Gondra, tíos, primos y demás deudos invitan a sus relaciones a acompañar los restos de la extinta a su última morada; en los diarios de la tarde se indicará la hora. El duelo se despedirá por tarjeta. Casa mortuoria, Moreno 3019.—Nota: Carruajes en la empresa Lázaro Costa, Rioja 280.

✝ MANUEL FREIJE.—q. e. p. d.—Falleció el 9 de Mayo de 1915.—Su esposa Aída S. de Freije; su hermana Dolores F. de Freije; su cuñado Máximo Franco; padres (ausentes), tía, primos y demás deudos invitan a sus relaciones a acompañar los restos del extinto al cementerio del Oeste, hoy lunes 10 de Mayo, a las 3 p. m. Casa mortuoria, Chile 756. El duelo se despedirá por tarjeta.

✝ LORENZO JAUREGUIBERRY.—q. e. p. d.—Falleció en Las Flores el 6 de Mayo de 1915.—Su esposa Juana González de Jaureguiberry; sus hijos Honorina, Juanita, Fernando, Enriqueta, Rodolfo, Elvira, Emilita y Esteban Mañaricua (entenado); sus hijos políticos José Sorrentino, Horacio Levene y Alfonsina Cerino, sus nietos, sobrinos y demás deudos suplican a sus relaciones quieran rogar por el eterno descanso de su alma.

MISAS Y FUNERALES

✝ FRANCISCA L. DE SUPERVIELLE.—q. e. p. d.—Falleció el 9 de Abril de 1914.—La familia invita a las misas que por el descanso de su alma se dirán en el templo de Balvanera, hoy lunes 10 de Mayo, a las 9.30. m9v10

✝ MANUEL ROCCA.—q. e. p. d.—Falleció el 10 de Mayo de 1913.—Su esposa Luisa Rocca de Rocca, sus hijos y demás deudos invitan a sus relaciones al funeral que por el descanso de su alma se celebrará en la iglesia de San Nicolás de Bari hoy 10 de Mayo a las 10 a. m. El duelo se despedirá por tarjeta.

✝ MARIANA B. DE CORDOBA.—q. e. p. d.—Falleció el 12 de Mayo de 1912.—Su esposo Fermín Córdoba, sus hijos, hijos políticos, nietos y demás deudos invitan a sus relaciones a las misas que por el eterno descanso de su alma se celebrarán en la iglesia de Nuestra Señora de la Asunción de Avellaneda mañana martes 11 de Mayo a las 9 a. m. m10v11

✝ Doctor BENITO CARRASCO.—q. e. p. d.—Falleció el 26 de Abril de 1915.—Sus hijos Angel, María Cándida, María Mercedes C. de de la Riega, María Laurentina, María Angélica C. de Carranza, Carlos R., Julia C. de Argüello; sus hijos políticos Santiago de la Riega, Manuela de la R. de Carrasco, Rafael Carranza, Angélica Urdapilleta de Carrasco y Eliseo Argüello (hijo); sus hermanos Pedro Rafael y María Florencia C. de Heynemann; su señora madre política Martiniana Chilabert de Doyhenard; sus nietos, sobrinos, hermanos políticos y demás deudos invitan a sus relaciones a las misas que en sufragio de su alma se dirán en la iglesia de San Miguel Arcángel el miércoles 12 de Mayo, a las 11 de la mañana. Unica invitación. v12

Dr. JULIAN PANELO
CLINICA MEDICA
Corazón, pulmones y enfermedades internas. Calle CANGALLO 1571, de 1 a 3 de la tarde. v11m

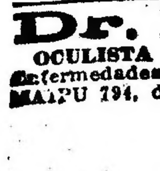

J. BONANSEA
Cirujano dentista de las facultades de Bolonia y de Buenos Aires, calle **MORENO 906.** perm.

ESTOMAGO, INTESTINO, HIGADO
Corazón y pulmones, Dr. A. Pascualis-Politi, del Hosp. de Clínicas. Rayos X. Pueyrredón 565. De 2 a 5 Domingos de 10 a 12 m. v30

Dr. DODDS
OCULISTA del Hospital de Clínicas. — Enfermedades de los **OJOS y ANTEOJOS** MAIPU 794, de 2 a 5. v30

TODAS LAS HERNIAS
se reducen radical y rápidamente con "El NUEVO SANGLUM ELASTICO" patentado. Resultados positivos sin molestias en ambos sexos y a toda edad.

FAJAS Medias elásticas, etc. De todas clases y sistemas, hechas y a medida.
ELIE WAL, ortopédico—619 Corrientes 619 v10

Dr. C. ROBERTSON
Cirujano. De regreso de Norte América y Europa, atiende enfermedades de señoras, hombres y niños. TUCUMAN 529, de 3 a 4.

HEMORROIDES
Tratamiento radical sin operación cruenta. Doctor E. G. Figueroa. Enfermedades intestinales, estómago y abdominales. — CALLAO 1316, de 4 a 6 p. m. perm.

Dr. CHABROUX Diplomado en los Hospitales de París, (St. Louis, Urologie, etc.) Especialista en piel, génito-urinarias y secretas del Hosp. Alvear. De 2 a 6 y de 9 a 10 p. m., Bmé. Mitre 872. v22m.

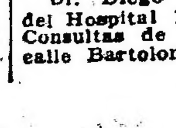

J. EDELBERG
Dentista-cirujano. Dientes fijos, sin paladar. Operaciones sin dolor. Bernardo de Irigoyen 909. v16

Dr. C. VILA Especialista internas y nerviosas. (Coraz., Estom., Pulm., Vient., Sangre, etc.) Rayos X. Electricidad 606 o 914. Lavalle 2277, de 2 a 5, menos los sábados. U. T. 619, Mitre. v3julio

CORAZON - ESTOMAGO y PULMONES
Dr. Diego Davison. Ex médico interno del Hospital Real de Edimburgo. Rayos X. Consultas de 1 a 4 p. m., se mudó a la calle Bartolomé Mitre 1417 v11

ANA E. DE LOGEGARAY.—q. e. p. d.—Falleció el 10 de Mayo de 1913.—La familia invita a sus relaciones a las misas que por el eterno descanso de su alma se dirán en la iglesia de San Miguel Arcángel, mañana martes 11 de Mayo a las 11 a. m. m10v11

JOSE MOSTO—q. e. p. d.—Falleció el 10 de Mayo de 1914.—Su esposa Ana S. de Mosto y demás familia invitan a sus relaciones a las misas que en sufragio de su alma se celebrarán en la iglesia del Carmelo, mañana 11 de Mayo, a las 9.30 a. m. El duelo se despedirá por tarjeta. m9v11

CARLOS MARIA GALLO.—q. e. p. d.—Falleció el 11 de Mayo de 1914.—Su esposa Micaela Milton de Gallo, su hija, hijo político, nietos, nietos políticos, bisnietos, sobrinos y demás deudos invitan a sus relaciones a concurrir a las misas que en sufragio de su alma se celebrarán en la capilla de Sión mañana martes 11 de Mayo de 6 a 10 a. m. La familia asistirá a esta última. m10v11

TERESA B. DE GORRITEPE.—q. e. p. d.—Falleció el 11 de Mayo de 191·—Su hijo Pedro F., su hija política Anita Etchegoyhen de Gorritepe, sus sobrinos y demás deudos, invitan a sus relaciones al funeral que en sufragio de su alma se celebrará en la iglesia de Nuestra Señora de Balvanera mañana 11 de Mayo a las 10.30. Favor que agradecerán. El duelo se despedirá por tarjeta. m7v11

REGINA MAGDALENO DE JALLAGUIER.—q. e. p. d.—Falleció el 9 de Mayo de 1914.—Su esposo José María Jallaguier, sus hijos Alcira, Emma, y José María, sus hijos políticos Román López y Carmelo Rosende y Mitre, sus nietos, hermanos y hermanos políticos y demás deudos invitan a sus relaciones a las misas de cabo de año que se celebrarán en la iglesia de Nuestra Señora de la Merced, hoy lunes 10 de Mayo a las 10.30. m8v10

FRANCISCO POLLEDO.—q. e. p. d.—Falleció el 10 de Mayo de 1914.—Su esposa María V. Tassano de Polledo, sus hijos, Julia, Rafael, Francisco, María y Alberto, su señora madre política Julia B. de Tassano, sus hermanos, hermanos políticos, sobrinos y demás deudos, invitan a sus relaciones al funeral de cabo de año que por el eterno descanso de su alma se celebrará en la iglesia San Miguel Arcángel hoy lunes 10 de Mayo a las 11 a. m. Favor que agradecerán. El duelo se despedirá por tarjeta. m7v10

FRANCISCO ALBERDI—q. e. p. d.—Falleció el 10 de Mayo de 1914.—Su esposa Felisa I. de Alberdi; sus hijos José G., María A. de Garros, Juan J., Benjamín B., Francisco, Lázaro y María D. A. de Harriott; sus hijos políticos, nietos, hermanos, sobrinos y demás deudos invitan a sus relaciones al funeral que en sufragio de su alma se celebrará en la iglesia parroquial de Coronel Suárez hoy lunes 10 de Mayo, a las 10 a. m. Favor que agradecerán. El duelo se despedirá por tarjeta. v10m

MARIA D. DE ETCHART—q. e. p. d.—Falleció el 11 de Mayo de 1912.—Su esposo Pedro Etchart, sus hijos Estela, Graciana, Clara, Pedro y María Esther Etchart, su hermana Juana María De Desperbet (ausente), sus hermanos políticos, tíos, sobrinos, primos y demás deudos invitan a sus relaciones a las misas que se celebrarán por el sufragio de su alma en el tercer aniversario de su fallecimiento mañana 11 de Mayo en la iglesia de la Inmaculada Concepción de Burzaco, de 8 a 10. La familia asistirá a la misa de 10. Unica invitación. Favor que agradecerán eternamente. m9y11

EMILIO LERNOUD (hijo).—q. e. p. d.—Falleció el 9 de Mayo de 1914, confortado con los auxilios de la santa religión.—Su esposa Valentina Rascle de Lernoud, sus hijitos Susana, Jorge, Fernando y Sara, su padre Emilio Lernoud, sus hermanos Margarita L. de Danielo (ausente), Magdalena L. de Casaubon, Alina L. de Zubizarreta, Alberto, Paulina, Roberto y Gastón, sus hermanos políticos, tíos, primos y demás deudos invitan a sus relaciones, a asistir al funeral de cabo de año que por el eterno descanso de su alma, se celebrará en la iglesia de San Miguel Arcángel hoy lunes 10 de Mayo a las 10 a. m. El duelo se despedirá por tarjeta. m7v10

SECCION REMATES

Bravo Barros & Cía.

AVISOS NUEVOS

HOY - Díaz Vélez 4431 y 4437

Entre Yatay y Río de Janeiro. Propiedad de altos que produce 400 pesos mensuales. Negocio con dependencias en los bajos y una casa de familia en altos. Base pesos 38.000. A plazos.

HOY a las 3, en nuestro hall, 351 San Martín 361.—BRAVO BARROS y Cía. 1p

CASAS

BOLIVAR 1337 — ENTRE Cochabamba y Garay. Edificio antiguo a dos cuadras del Paseo de Lezama y a seis de la plaza Constitución. Base, $ 12.000, de cuya suma se deducirán 7.000 cédulas argentinas.

EL MIERCOLES 12 de Mayo, a las 3, en nuestro hall, 351 San Martín 361. 10 varas por 16v45. Ad corpus. Sala, tres piezas, dos altas, cocina, luz eléctrica. Títulos perfectos. Informes, 351 San Martín 361.—BRAVO BARROS y Cía. m4

*CASA EN PALERMO, GU*rruchaga 2164-66, entre Guatemala y Paraguay. A tres cuadras y media de la Avenida Santa Fe Base, $ 21.000. Mitad al contado y mitad a un año de plazo, con garantía hipotecaria y 9 por ciento de interés anual, por semestres adelantados.

EL DOMINGO 16 de Mayo, a las 3, en la misma propiedad. 13v50 por 59 varas. Ad corpus. Sala, comedor, siete habitaciones, baño, cocina, pieza de servicio, un galpón de madera, dos patios y jardín. Ocupada por la oficina del registro civil. Visítese. Títulos perfectos. Informes, 351 San Martín 361.—BRAVO BARROS y Cía. m9

LAVALLE 1989—ENTRE RIO Bamba y Ayacucho. A cuadra y media de las avenidas Callao y Corrientes. El edificio es antiguo, pero puede trasformarse fácilmente. Produce $ 230 mensualmente. Base, $ 30.000, de cuya suma se deducirá una hipoteca de $ 25.000 que vence en Marzo de 1916, al 9 ojo de interés anual, por trimestres adelantados.

EL DOMINGO 16 de Mayo, a las 4, en la misma propiedad, 8v20 por 42v63. Ad corpus. Sala, comedor, seis piezas, baño, cocina y dos patios. Visítese. Títulos perfectos. Informes, 351 San Martín 361.—BRAVO BARROS y Cía. m9

*CASA EN EL CABALLITO—*Judicial. Calle Puan 278, entre la Avenida Río Cuarto y Don Cristóbal. A una cuadra de la Avenida Provincias Unidas y a tres de Rivadavia. Juez doctor Meléndez, secretario Cuneo. Juicio Banco Popular Argentino contra Gregorio Augusto Solla. Base, $ 5.790. El Banco ejecutante ofrece en hipoteca, al comprador, el 50 ojo del precio que se obtenga, a un año de plazo é interés del 9 ojo anual, pagadero por semestres anticipados.

EL DOMINGO 16 de Mayo a las 3.30 en la misma propiedad. 8m66 (10 varas) por 16m77 (19v36) y 15m90 (18v36). Contrafrente 8m70 (10v05). Jardín, tres habitaciones, baño, cocina, pieza de servicio y patio de mosaico. Visítese. Escrituras por ante la oficina del señor Felipe S. Violante. 8 ojo a cuenta de precio y 2 ojo de comisión. Informes, 351 San Martín 361.—BRAVO BARROS y Cía. m1

AVENIDA INDEPENDENCIA 2139, entre Rincón y Pasco. Edificio antiguo con 768 varas de terreno. A tres cuadras de la avenida Entre Ríos. Base pesos 35.000. Mitad al contado y mitad a un año de plazo, con garantía hipotecaria, y 9 ojo de interés anual, por semestres adelantados.

EL DOMINGO 16 de Mayo a las 3, en la misma propiedad. 12 varas por 64. Ad corpus. Dos salas, comedor, ocho habitaciones, dos piezas de servicio, cocina, tres patios de mosaico y baldosa. Desocupada. Visítese de 12 a 4. Alquilada en detalle, ha producido pesos 300 mensuales. Títulos perfectos. Informes 351 San Martín 361.—BRAVO BARROS y Cía. m8

IRALA Y WENCESLAO VILLAFAÑE—Judicial. La esquina frentes al Sur y al Este. A dos cuadras de Patricios, a cinco de Martín García, a seis de Almirante Brown y a siete de Montes de Oca. Juez doctor Juan Carlos Lagos, secretario Barraquero. Juicio Angela Luisa y Dubilia Candelaria Solari con el concurso de Antonio Chiogna. Venta ad corpus Base, pesos 16.467 m|n.

EL DOMINGO 16 de Mayo, a las 2, en la misma propiedad. Mide según títulos 8m. (9v28) a Irala números 597-99, 24m90 (28v75) a W. Villafañe números 905-21 y 22m90 (26v44). Según mensura mide 20m20 (23v32) a W. Villafañe, 3m32 (3v83) a Irala, 6 m. (5v92) en la ochava, 23m90 (27v60) en el costado Norte y 7m82 (9v02) en el del Oeste. Superficie, 194.01 m. c. (258,69 v. c.) Frente imitación piedra, cortinas metálicas, gran galpón con altillo y piso de portland, 8 por ciento a cuenta de precio y 2 por ciento de comisión. Informes, 351 San Martín 361.—BRAVO BARROS y Cía. m8

EDIFICIO MODERNO de renta—Díaz Vélez 4431 y 4437, entre Yatay y Río de Janeiro. Local para negocio y dependencias en la planta baja y una casa de familia en altos. A cinco cuadras de las avenidas Corrientes y Rivadavia. Produce $ 400 mensuales, esto es, $ 4.800 al año. Base, pesos 38.000. Si el comprador desea podrá continuar con una hipoteca de $ 30.000 que vence el 31 de Mayo de 1916, con interés de 10 ojo anual, pagadero por semestres adelantados.

EL LUNES 10 de Mayo, a las 3, en nuestro hall, 351 San Martín 361. 10 varas por 60v92 en un costado y 60v38 en otro. Contrafrente 10v13. Ad-corpus.

BAJOS—Salón, comedor, seis habitaciones, baño, cocina y dos piezas altas.

ALTOS—Escritorio, sala, tres piezas, baño, cocina y pieza de servicio. Visítese. Títulos perfectos. Informes, 351 San Martín 361.—BRAVO BARROS y Cía. m4

CASA EN FLORESTA JUDICIAL. Avenida Gaona 3268 entre Cuenca y Concordia. A tres cuadras de Nazca, y a cinco de Avellaneda. Juez doctor Repetto, secretaría doctor Quirno Costa. Juicio Banco Constructor Argentino con Teresa Cardone; Base pesos 9.600.

EL DOMINGO 16 de Mayo a las 2, en la misma propiedad. 8m66 (10 v), por 57m70 (66v63). Comedor, cuatro habitaciones, cocina, dos piezas chicas, galería y patios de mosaico. 8 ojo a cuenta de precio y 2 por ciento de comisión. Informes, 351 San Martín 361.—BRAVO BARROS y Cía. m8

QUINTA EN SAN VICENTE. 29.068 v. c., frente al tranvía, al bulevar Khorn, a la casa-quinta del señor Parodi, a la avenida del cementerio y a otra calle sin nombre. Entre el pueblo y la estación del ferrocarril Sud. Venta en un lote Base, 12 centavos la vara cuadrada.

EL MARTES 11 de Mayo, a las 3 p. m., en nuestra casa, 351 San Martín 361. Designada con el número 53 en el plano del pueblo. Tiene cerco de alambre y 3 piezas de material. Linda con la propiedad de la sucesión de don Juan Voia. Títulos perfectos. Informes y planos, 351 San Martín 361. —BRAVO BARROS y Cía. m4

TERRENOS

TERRENOS EN FLORES. — Dos lotes en la calle Franklin entre Caracas y Zamudio. A una cuadra del bulevar Gaona y a dos del de Boyacá. Base, 6 $ la vara cuadrada. Mitad al contado y mitad a un año de plazo con garantía hipotecaria y 7 ojo de interés anual, pagadero por semestres adelantados.

EL DOMINGO 16 de Mayo a las 3 p. m., en los mismos terrenos. Miden 10 varas de frente por 20v70 a 80 de fondo. El adoquinado es por cuenta del comprador. Títulos perfectos. Escrituras por la oficina del señor D. Salvatierra, en caso de resultar dos compradores. Informes y planos 351 San Martín 361.—BRAVO BARROS y Cía. m9

EN PLENO CENTRO DEL Caballito. La esquina de Rivadavia y Colpayo, frentes al Sur y al Este.—394 varas cuadradas. A media cuadra de la plaza Primera Junta y de la estación Caballito del subterráneo. Con afirmado de madera y adoquinado pago. A dos cuadras de la estación Caballito del F. C. O., y a tres cuadras de las avenidas Acoyte y José María Moreno. Base 50 $ la vara cuadrada. Mitad al contado y mitad a un año de plazo, con garantía hipotecaria y 8 ojo de interés anual, por semestres anticipados.

EL DOMINGO 16 de Mayo a las 4, allí mismo.—13v40 a Rivadavia, 27v78 a Colpayo, 27v85 en el costado Oeste y 14v35 en el del Norte. *Tiene verja al frente.* Títulos perfectos. Informes y planos, 351 San Martín 361.—BRAVO BARROS Y Cía. m9

CAMPOS

*LOS CAMPOS DE BELL VI*lle. Judicial. El establecimiento "La Expectación", 4.370 hectáreas, a 5 leguas al Norte de la ciudad de Bell Ville, por excelentes caminos y a poco más de 4 horas de la ciudad del Rosario. Terreno alto de condiciones inmejorables para agricultura, ganadería y alfalfares, con pastos abundantes, agua a 7 y 8 metros y aguadas naturales de un arroyo que lo cruza. Teniendo además, parte de monte útil de algarrobo, tala y chañar. Venta en un lote, con toda clase de mejoras. Juez doctor Juan Carlos Lagos, secretaría Barraquero. Juicio sucesorio de don Marciano Molina en condominio con don Carlos A. Molina. Base, $ 80 la hectárea. El comprador podrá constituir una hipoteca de $ 150.000, a dos años de plazo e interés de 9 ojo anual pagadero por semestres anticipados.

EL JUEVES 20 de Mayo a las 3 p. m. en nuestra casa, 351 San Martín 361 (Buenos Aires). Linderos: Sara N. de Ferreyra, viuda de Nicolorich, Dolores N. de Rueda, Justo Velez, N. Lloyd, Villarroel y herederos de Oliva. Está alambrado en todo su perímetro con 6 hilos, 1 de púa y postes de quebracho, algarrobo y chañar y dividido en 9 potreros. Tiene casa habitación de material con 10 piezas y galerías, departamento de servicio de 3 piezas, carnicería, cochera, dos galpones, baño de material para hacienda, con manga y escurridero, corrales, 3 molinos, tanques australianos, pileta de material, bebederos, jagüeles, un potrero de 170 hectáreas de alfalfa, entremezclada con cebadilla, un puesto y otras mejoras. Se visita por Bell Ville, donde el establecimiento es muy conocido. Escrituras por la oficina del señor Santiago Chorra. 8 por ciento a cuenta de precio y 2 por ciento de comisión. Informes y planos, 351 San Martín 361. (Buenos Aires)—BRAVO BARROS Y Cía. m6

ESTANCIA LOS MERINOS— Judicial, 2.080 hectáreas que constituyen un establecimiento de primer orden, por la capacidad de sus tierras y la importancia de sus poblaciones. A 2 horas próximamente de la capital, a 5 leguas al SO. de Ferrari (F. C. S.), inmediato a la estación Loma Verde, del ferrocarril a Meridiano V, y a otra del ramal en construcción de San Vicente a Villanueva que pasará por el campo y en comunicación fácil con los puertos de Buenos Aires y La Plata. Lindando con el establecimiento San Luis Beltrán, de Sáenz Peña y rodeados de los mejores de aquella zona. Juez doctor F. Klappenbach, secretario doctor Gutiérrez Sáenz Valiente. Juicio Juan Diego Harratt, contra el concurso de D. Alberto Cayol. Base, $ 233.830, que corresponde a $ 112.42 la hectárea.

EL MARTES 18 de Mayo, a las 3 p. m., en nuestra casa, San Martín 361, Buenos Aires. Está en el partido de General Paz, en el deslinde con los de San Vicente y Brandsen. Linderos: al NE. herederos de L. Sáenz Peña; al SE. La Elisa, de Alberto Cayol; al SO. herederos de Bellocq y al NO. Slamon y G. Lyall. Superficie, 2.079 hectáreas, 98 áreas, 19 centiáreas. Alambrado en su perímetro y dividido en 10 potreros, con 7 hilos, postes y varillas de madera dura. La población principal, consta de un chalet compuesto de hall, sala, comedor, escritorio, 5 habitaciones, baño, oficio, despensa, carbonera y corredor que circunda el edificio. Hay otra casa de 6 piezas y dependencias, departamento para peones con habitaciones, cochera, herrería, despensa y cocina. En el campo hay 4 molinos con tanques de 100.000 a 300.000 litros, bebederos, canales de riego y gran monte. Todo se halla en las mejores condiciones para su explotación inmediata. La estancia puede visitarse yendo por Loma Verde o Ferrari; en ambos puntos hay facilidades de trasporte. 8 ojo a cuenta de precio. Comisión, 2 ojo. Informes y planos, San Martín 361.—BRAVO BARROS y Cía. m4

CAMPO EN MERCEDES. — Judicial. Conocido por de Molina. 1.851 hectáreas 65 áreas, en el deslinde de los partidos de Mercedes, Las Heras, Luján y Navarro. A 15 cuadras de las estaciones San Eladio y La Verde, del ferrocarril Compañía General de Buenos Aires. y cruzado por las vías de esta línea. Campo virgen de buenos pastos, dedicado actualmente a ganadería, con agua dulce a tres y cuatro metros de profundidad. Juez, doctor Juan Carlos Lagos, secretaría Barraquero. Testamentaría de don Marciano Molina. Base, $ 360 la hectárea.

EL JUEVES 20 de Mayo a las 3 p. m. en nuestra casa, 351 San Martín 361. (Buenos Aires). Linda, con Eduardo Olivera, Pablo Méndez, Cándida Blaus, Guillermo Ronssiter Saavedra y viuda de Moore. Está todo alambrado y dividido en 7 potreros con seis hilos lisos y uno de púa y postes de quebracho, teniendo además varios pozos y jagüeles. Se visita por la estación San Eladio. Allí, es conocido. Escrituras por la oficina de don Santiago Chorra.—8 ojo a cuenta de precio y 2 ojo de comisión. Informes y planos, 351 San Martín 361. (Buenos Aires).—BRAVO BARROS y Cía. m6

ESTANCIA EN SAN LUIS— Judicial. 1.800 hectáreas en el departamento Pedernera. Conocida por Laguna Pérez, con 800 hectáreas alfalfadas, siendo alfalfable casi todo el resto. Queda a 9 1|2 leguas al Oeste del pueblo Villa Valeria y de las estaciones Pampero y M. Pizarro del F. C. P., a 16 leguas al Sur de Villa Mercedes y en medio de importantes establecimientos. En la zona de los grandes alfalfares de esa provincia. Campo parejo, sin desperdicio sensible, tierra arenosa, agua excelente de 4 a 6 metros de profundidad, teniendo poblaciones y alambrados de primer orden. Juez doctor J. V. Pera, secretaría A. F. Laspiur. Juicio Banco Hipotecario Suizo Argentino contra D. Herbert Smith. Base, $ 66,67 la hectárea. El Banco ejecutante acordará al que resulte comprador siempre que no sea el ejecutado, un préstamo a oro hasta las 2|3 partes del precio de venta, no debiendo exceder esta suma de $ 60.000 oro sellado, a tres años de plazo, con opción a seis más, al 8 1|2 por ciento de interés, sujetándose a las demás condiciones que exige el Banco para sus préstamos y con la obligación de que las escrituras de venta e hipoteca se otorguen por el escribano L. Mira, dentro de los sesenta días de efectuado el remate.

EL MARTES 11 de Mayo, a las 3 p. m., en nuestra casa, 351 San Martín 361, Buenos Aires. Linderos: al Norte La Iberia, de doña Tomasa G. de Sosa (antes R. Tersso), al Sur, calle en medio con El Tastú, de don Carlos Guillet, y con La Totora, de don P. Mac Culloch; al Este calle en medio con Los Carolinos, de la sucesión Torres y al Oeste, El Chañar de Waldreu y Wood. Alambrado en su perímetro y dividido en 7 potreros. Las aguadas las constituyen dos molinos de pozos semisurgentes y tanques australianos y la Laguna Pérez que está poblada de pejerreyes. La estancia consta de casa principal de cinc y madera machimbrada, con cinco habitaciones, baño, toilette, galerías y despensa; dependencias del servicio con 4 piezas y cocina; galpón, casa de peones, gallinero y cañerías de agua corriente. Visítese por Villa Mercedes. Informes y planos, 351 San Martín 361, Buenos Aires.—BRAVO BARROS y Cía.—Armando F. Laspiur, secretario a26

LOS CAMPOS DEL CIELO— En el deslinde de la provincia de Santa Fe con el Chaco. Fracción conocida por "Cabeza del Tigre", reputada como una de las mejores de aquella zona. A 20 leguas al Oeste en línea recta de la estación La Sabana, del F. C. de Santa Fe y a igual distancia al Este de la estación Vilelas, del ramal de Anatuya al Chaco. 5.896 hectáreas, 66 áreas, 69 centiáreas, en un lote. Sin base, tercera parte al contado, tercera parte a un año y tercera parte a 2 años de plazo, con garantía hipotecaria y 7 ojo de interés anual, por semestres anticipados.

EL VIERNES 28 de Mayo, a las 3 p. m., en nuestro hall, 351 San Martín 361. Después detalles. Solicítense informes y planos, a nuestra casa.—BRAVO BARROS y Cía. m3

V. S. Lobato & Cía.

CASAS

JUDICIAL CON RETASA, Rocamora 4077 entre Medrano y Almagro. Orden del señor juez Dr. Fernando Klappenbach, secretario Sr. José M. Gutiérrez. Juicio seguido por don José Starace contra don Francisco Montorroso por cobro de pesos. Base $ 16.710 o sea las 2|3 partes de la tasación con reducción del 25 ojo.

EL DOMINGO 16 de Mayo a las 4, en la misma. Mide 10 metros de frente por 44.15 de fondo en el costado Este y 44.45 en el del Oeste. Edificio con frente al portland consta de: sala con balcones, vestíbulo, 3 dormitorios, comedor, baño, cocina, w. c. y 3 piezas en alto. Techos de cinc, cielos rasos de yeso, pisos de pino tea, patio mosaicos, celosías, zaguán revestido con mármol, aguas corrientes, etc. 8 ojo a cuenta de precio. Comisión 2 ojo. Otros informes, Rivadavia 639.—V. S. LOBATO y Cía. m2

TERRENOS

TERRENOS EN FLORES — Como judicial, por orden del Banco de la Nación, en la adjudicación Domingo Grillo. Son 14 lotes en la manzana limitada por las calles Pedernera, Rivera Indarte, Junta y Recuero, barrio de familias, a una cuadra del adoquinado y del tranvía número 49 en combinación con el subterráneo. A 9 cuadras al Sur de la plaza de Flores, desde la esquina de la sucursal del Banco de la Nación. Base, $ 8 vara cuadrada, al contado. Posesión inmediata y escrituras por el escribano que designe el Banco. Título perfecto.

EL DOMINGO 16 de Mayo, a las 3, en los mismos terrenos. Hay tres lotes sobre Pedernera de 10 varas por 43 a 56 de fondo, 3 sobre Recuero con 45 a 49 de fondo, 7 en Rivera Indarte con 10 por 25 a 50 de fondo y 1 en Junta con 35 de fondo. Seña, 8 ojo. Comisión, 2 ojo. Pidan planos, Rivadavia 639.—V. S. LOBATO y Cía. m3

Publio C. Massini y Cía.

*POR MENSUALIDADES den*tro de la capital, 5 manzanas en 187 lotes en Villa Urquiza a 4 cuadras del tranvía eléctrico número 96 con frente a las calles Ceretti, Lavoissier, Aizpurúa, Achega, Pirán, Núñez y Republiquetas, ampliación del conocido barrio Ambrosetti, muy próximo a Saavedra, Coghlan y Pueyrredón, hay una población muy densa toda de obreros laboriosos que habitan en casa propia, la venta es en 100 mensualidades sin interés y para poner los terrenos al alcance de todos, se venderán con la base de pesos 10 por mes el lote, dándose el título provisional sin más desembolso que dos mensualidades de garantía y el 2 ojo de nuestra comisión.

EL DOMINGO 23 de Mayo a las 2 p. m. sobre los mismos terrenos y con toda liberalidad efectuaremos este remate que recomendamos a todos los que se sientan capaces de hacer un pequeño ahorro, por tratarse de terrenos altos dentro del municipio de la ciudad entre edificación importante; con varias líneas de tranvías eléctricos, próximos también a estaciones del ferrocarril. Nota: En caso de lluvia el remate se efectuará a la misma hora en nuestra casa San Martín 81. Tranvías gratis el día del remate, planos, boletos y más datos en nuestras oficinas.—Publio C. Massini y Cía. m9v12

Tuchi y Cía.

*JUDICIAL — LAS IMPOR*tantes minas Nueva Concordia, en el territorio de los Andes. Con riquísimas leyes de cobre, plata y plomo, en 2 lotes. Base total pesos 118.600. El remate se efectuará

EL 27 de Mayo, a las 3 p. m. en el hall del señor Carlos Olmi. (Reconquista 353). Oportunamente detalles. Desde ya solicítense folletos e informes completos en nuestro escritorio, San Martín 345, Buenos Aires —Tuchi y Cía. 1p

Enrique Calzada

JUDICIAL — CAMPITO EN Navarro (provincia de Buenos Aires), compuesto de 72 hectáreas, 76 áreas y 70 centiáreas, a 1 1|2 legua al Sur de la estación Las Marianas, F. C. G. B. A., forma parte de una mayor extensión que perteneció a don Nicanor Montovio Campo en general alto, alambrado. Linderos: al NO. calle por medio con la sucesión de Aramburu, al NE. con la fracción correspondiente a doña María Adela Montovio; al SE. con don Emilio Vighales, y en el costado SO con la fracción de Beatriz Montovio. Base, 2|3 partes de la tasación, pesos 11.642.72.

EL LUNES 17 de Mayo, a las 3 p. m., en mi escritorio, San Martín 60 (capital federal), remataré este campo por orden del señor juez en lo civil doctor Julián V. Pera (secretaría González del Solar), y como perteneciente al juicio caratulado don José F. González Romasanta y don Julio A. Lascano, hoy su cesionario Máximo Lamas Díaz contra Angela Montovio de Almeyra. Seña, 8 ojo. Comisión, 2 ojo. Mayores informes en mi casa, San Martín 60.—Enrique Calzada m3

Lorenzo Fiorini

*JUDICIAL — CASA Y DE*partamentos, Paraguay 754 y 758.

EL DOMINGO 16 de Mayo a las 2 sobre la misma, venderé por orden del señor juez de lo civil doctor J. Balarino en el expediente caratulado Varela Teodoro y Romera Eduardo contra Juan Arturo Aguirre, incidente seguido por el ingeniero José V. Ramírez contra el doctor Juan Arturo Aguirre por cobro, la propiedad calle Paraguay 754 y 758. Edificada sobre un terreno de metros 7.50 frente al Norte por metros 51.96 igual a metros c. 389.70. El edificio consta de dos construcciones. La primera se compone de negocio a la calle, 3 dormitorios, 2 comedores, pisos de madera, cielos rasos de yeso, cocina, w. c. La segunda se compone de 2 departamentos, uno bajo y otro alto, consta cada uno de 5 piezas con cielos rasos de bovedilla, cocina, w. c., y patios de mosaicos. La escalera del alto es de madera. El frente tiene dos entradas, la del negocio y la del departamento con zaguán de mosaicos y patios de baldosas. Tasación pesos 130.000. Base 2|3 partes pesos 86.666.66. Seña 8 ojo. Comisión 2 ojo. Más datos en los tribunales, secretaría del doctor Osvaldo Rocha o a mi escritorio, Corrientes 643.—Osvaldo Rocha. m2v16

C. G. Semería

LO MEJOR DE CABALLITO ideal terreno, bulevar Directorio entre las de Hortiguera y Emilio Mitre, frente al Sur, como ubicación inmejorable rodeado de una edificación compacta y moderna, paraje alto, adoquinado y tranvía número 44 y 26 al frente. Mide 10 varas de frente por 50 varas de fondo cercado el frente de alambre.

EL DOMINGO 16 de Mayo a las 3.30. Sin base y al mejor postor, procederé a su venta, mejor que judicial por cuanto hay orden terminante de liquidarlo. Títulos perfectos, seña 8 ojo. Comisión 2 ojo. Más datos a mi escritorio, Jujuy 1222. U. T. 2421 Mitre.—C. G. Semería. m9

*EN CABALLITO — A 3 cua*dras del tranvía y terreno Hortiguera entre Zañartu y Zelarrayan, 800 v. c. cercado de alambre.

EL DOMINGO 16 de Mayo a las 3, remataré sin base y al mejor postor. m9

Miguel Kelly

JUDICIAL — PARANA 745 al 49. Casa de altos y bajos en un paraje muy central y comercial. Se compone de salón negocio, comedor, tres dormitorios y demás comodidades el piso bajo; y el piso alto se compone de sala, comedor, 4 dormitorios, pieza de servicio y demás comodidades. Produce actualmente pesos 3.960, de renta anual. Base pesos 56.000 moneda legal.

EL SABADO 22 de Mayo, a las 3 p. m. en la misma propiedad, por orden del síndico liquidador del concurso Alfonso Santoro, que tramita por ante el señor juez de esta capital doctor Naón, secretaría del doctor Villafañe. Mide 6 metros 92 centímetros de frente por 25 metros 98 centímetros de fondo. Títulos perfectos que los interesados pueden revisar en el citado juzgado. Seña 8 ojo. Comisión 2 ojo en efectivo. Puede visitarse la propiedad de 2 a 3 p. m. Informes Victoria 658.—Miguel Kelly. m8v22

Valentín Santa María Lda.

CABALLERIZA CENTRAL, Uspallata 997 esquina General Hornos, compuesta de 15 metros sobre la calle Uspallata y 30 sobre General Hornos, formando una superficie de 600 varas, las dos con adoquinado pago, capacidad para 26 caballos, dos piezas, etc., a una cuadra de la avenida Montes de Oca y cuatro cuadras de la estación Constitución. Renta segura pesos 200 mensuales.

EL LUNES 10 de Mayo a las 4 p. m., remataremos esta propiedad en nuestra casa central Rivadavia 875 (en la propiedad no hay cartel). Base pesos 17.000 incluso una hipoteca de pesos 8.000. Seña 10 ojo. Comisión 2 ojo. Rivadavia 875 de 1 a 6—Valentín Santa María, director general. m4v10

Alejandro Ferrari

JUDICIAL — POR ORDEN del señor juez doctor Fernando Klappenbach, secretaría del señor Carlos Schatz, en los autos "Valle don Francisco contra Menotti don José sobre cobro ejecutivo de pesos", procederé a vender con la base de 4.500 pesos, importe de la hipoteca, la casa situada en esta capital, calle Martínez 1135, edificada en un terreno de 7m94 cts. de frente al SO. por 28m5cts. de fondo en el costado SE. 31m35cts. en el del NO. y 8m65cts. en su contrafrente. Consta su edificio de 4 piezas, cocina, w. c., etc.

EL DOMINGO 23 de Mayo en la misma propiedad a las 3 p. m. Exigiré 8 ojo a cuenta de precio y el 2 ojo de mi comisión. Datos al martillero, 25 de Mayo 252 o en la secretaría del autorizante. Buenos Aires, Mayo 5 de 1915.—Carlos Schatz. m9

Peralta Martínez & Serna

CASAS

*NOTABLE CASA HABITA*ción. A largo plazo. Perú 1647, pasando Caseros. Entre fincas de importancia, a un paso de la estación del F. C. S., del Parque Lezama; por consiguiente, en el punto de mayor importancia como movimiento y actividades del barrio Sur. Orden de venta decidida, para liquidar un crédito; es decir, como judicial. Base, $ 95.000. El comprador podrá tomar una hipoteca de 28.600 pesos oro sellado, al 8 ojo de interés anual, por uno, hasta cinco años, cancelable o amortizable en cualquier momento.

EL MARTES 11 de Mayo a las 3, en nuestra casa, 320 San Martín 326. Detalles: Mide 12v70 por 66v28, término medio, de fondo y 13v35 en el contrafrente. El amplio edificio que por sus condiciones pudiera decirse nuevo, se desarrolla en dos pisos, tiene jardín interior, garage, cochera, cómodas caballerizas, y piezas de servicio. Consta el cuerpo principal, con gran entrada revestida de mármol y decorada al óleo, de vestíbulo y hall con parquets y zócalos altos; escritorio, sala, antesala, gran comedor, antecomedor, toilette, despensa, antecocina, cocina con económica, carbonera, etc. y en la planta alta, siete dormitorios, gran hall, dos piezas de baño bien instaladas, terrazas, dos piezas de servicio, lavadero y gran azotea rodeada de barandas y con vista sobre el río. Hay calefacción con radiadores en todos los locales, servicios de electricidad, gas para calefacción, aguas corrientes, caliente y fría, obras de salubridad y en una palabra, todos los detalles más apreciables de confort. Debe, pues, visitarse. Abierta, de 8 a 12 y de 1 a 5. Títulos perfectos.—Peralta Martínez y Serna. a28

*CASA EN FLORESTA, Cuen*ca 696 esquina a Canalejas, a 2 cuadras del bulevar Gaona. Su destino actual es para familia, pero se puede, con poco gasto, habilitarla para negocio y habitación. Base definitiva, $ 8.000. Mitad al contado y mitad a un año con 7 por ciento de interés y garantía hipotecaria.

EL DOMINGO 16 de Mayo, a las 4, en la misma propiedad. Mide 11v27 por 30 varas. Consta de 5 habitaciones, cocina, baño y w. c., aguas corrientes, etc. Título perfecto.—Peralta Martínez y Serna m9

CASA SARMIENTO 4481 — Entre Pringles y Yatay, a 1 y 2 cuadras, respectivamente de los bulevares Corrientes y Río de Janeiro. Base definitiva, $ 13.500. Del precio puede quedar en hipoteca a un año, $ 8.000.

EL DOMINGO 16 de Mayo, a las 3, en la misma propiedad. Mide 10 varas por 50 varas. Consta de 3 habitaciones, cocina y w. c. de material y 2 piecitas, cochera y caballeriza de madera. Título perfecto.—Peralta Martínez y Serna. m9

CAMPOS

*JUDICIAL. — ESTABLECI*miento agrícola-ganadero "La Reserva", en Bahía Blanca, próximo a Punta Alta. A 3 1|2 leguas de Puerto Militar, a 2 1|2 de Puerto Pagnard (en construcción) y con todas las ventajas que resultan de hallarse tan inmediato a la ciudad, mercado y puertos de embarque. Tiene alfalfares, cercos y divisiones, casas, galpones, molinos, etc. Juez doctor Roberto Bunge, secretaría del doctor Marini. Juicio Trust Agency Company of Australasia Lted. contra don Félix Cossa y Cía. Base, $ 83.335.34 m|n.

EL VIERNES 14 de Mayo, a las 3, en nuestra casa, 320 San Martín 326. Superficie, de 2.000 hectáreas. Linderos: al NE. Juan Parodi (hoy A. H. Holland); al SE., Carolina Newton de Amado; al SO., y NO. el Estado (hoy Francisco Hitce). Tiene 600 a 700 hectáreas alfalfadas de 4 y 5 años y en explotación, divididas en 5 potreros. Todo el campo es apto para este destino y el terreno es ondulado con bajos llanos de 200, 100 y 50 hectáreas y agua muy buena desde un metro de profundidad. Hay un galpón de hierro de 16 por 10 metros, con 3 piezas de 4 por 5, con corredor, piso y cielo raso de madera, quinta de frutales y forestales; una casa de 2 piezas de hierro forrada en madera, con corredor, cocina, un molino Guanaco, tanque australiano y bebederos y otra casa de 3 piezas de adobe y techo de cinc, quinta, molino, tanque y bebedero. Como se ve, es un establecimiento de producción inmediata. El comprador entregará 8 ojo en seña y 2 ojo de comisión. Informes en nuestras oficinas.—Peralta Martínez y Serna. a29

Francisco Abalo

AVENIDAS LA PLATA Y RIO Cuarto, 2.510 v. c., en la quinta Rollert. Lo ideal de ese importante barrio, 4 preciosos terrenos con frente a la avenida La Plata y Senillosa, entre la avenida Río IV y Don Cristóbal, con adoquinado pago a ambos frentes, tranvías y luz eléctrica, radio de cloacas, gas y entre lujosos edificios, a un paso del subterráneo a plaza de Mayo. Los únicos terrenos a venderse; estos terrenos no necesitan elogiarse, se recomiendan por sí solos. Los lotes con frente a la avenida La Plata, miden 10x68. Base, $ 16 v. c. y los con frente a Senillosa miden 10x56. Base, $ 12 v. c. Estos terrenos por sus dimensiones, se prestan para construir en ellos propiedad de renta, establecimientos industriales, garages, biógrafo o cualquier industria, etc. Escrituras por la escribanía de los señores Castañeda y Vázquez. Seña, 8 por ciento. Comisión, 2 ojo. Datos, Bolívar 256.

EL DOMINGO 16 de Mayo, a las 3.—Francisco Abalo. m8v16

ALBERTO D. JUSTO y Cía.

JUDICIAL — Santa Fe 5060 ((hoy 5066) entre Carranza y Bompland y con frente también a la calle Charcas. Lote número tres. Mide 9 metros 56 al NE., 53.25 al SE.; 49.56 al NO. y 8.66 en el contrafrente, sobre Charcas. Tiene un gran galpón muy apropósito para industria o depósito y con especial ventaja de dar frente a dos calles. Venta por orden del señor juez de primera instancia doctor Juan Carlos Lagos, secretaría Luis F. Vincent en el juicio seguido por doña Amelia Dini contra Liberale Caretti por cobro ejecutivo. Base pesos 30.000.

EL DOMINGO 23 de Mayo a las 4 p. m. en la misma propiedad. Dada la importancia de la ubicación, es toda una oportunidad para hacer un buen negocio de rendimiento inmediato. Por disposición del juzgado exigiremos del comprador el 8 ojo de seña y el 2 ojo de comisión. Más datos en nuestras oficinas, B. Mitre 544 escritorios números 21, 22 y 23.—Alberto D. Justo y Cía. m6

JUDICIAL — BRASIL 2947 entre Rioja y Deán Funes. Terreno de 29 metros de frente al S. por 49 metros de fondo y 33 metros 90 en el contrafrente. Venta por orden del señor juez de Comercio de esta capital doctor Tristán M. Avellaneda, (secretaría Fernando Cermesoni), en el juicio seguido por el Banco Francés del Río de la Plata contra M. Gómez Peredo y Regino Letchos por cobro de pesos. Tasación pesos 31.761. Base 2|3 partes o sea pesos 21.174.

EL DOMINGO 23 de Mayo a las 3 p. m. en la misma propiedad. Por disposición del juzgado exigiremos del comprador el 8 ojo. de seña. Comisión 2 ojo. Más datos en nuestras oficinas, B. Mitre 544, números 21, 22 y 23.—Alberto D. Justo y Cía. m6

José Batocchio

JUDICIAL — CASA CALLE San Pedrito 423, entre Directorio y Tandil. Mide 8 metros 66 centímetros con frente al Este por 30 metros 15 centímetros de fondo. Edificio en buen estado, 3 piezas y cocina, ubicación de lo mejor, a 20 metros de la Avenida Directorio, adoquinado y tranvía a su frente y a 2 y 4 cuadras de las arterias Provincias Unidas y Rivadavia, venderé por orden del señor juez Julián V. Pera, secretaría del doctor Alfredo Peralani, en el juicio que por cobro de pesos le sigue doña Natalia Martinelli de Bizzi a don Antonio Angel Colombo.

EL DOMINGO 16 de Mayo, a las 3 p. m., en la misma. Base retasada $ 4.128,44. Seña, 8 por ciento. Comisión, 2 por ciento a cargo del comprador. Datos en la secretaría citada o en mi oficina, Rivadavia 7370.—José Batocchio. v16

Nicolás A. Calvo

JUDICIAL — SIN BASE, EN Avellaneda. (Cuartel 6.o) los terrenos de la sucesión de Gattemayer, compuestos de 102.823 metros con 89 centímetros cuadrados. A 50 metros de la avenida Mitre, con líneas de tranvía eléctrico a Quilmes, frente a la estación Quinta Dominico, con calles abiertas y cruzadas por la avenida Belgrano. Rodeados de edificación y entre las florecientes villas Modelo y Bariları. Siendo atravesados por el tranvía a sangre que une a esta última con la estación Quinta Dominico. Sin base.

EL DIA MARTES 8 de Junio, a las 3 p. m. remataré en mi escritorio, Lavalle 546, Buenos Aires y de acuerdo con el siguiente edicto judicial:

Por disposición del señor juez de primera instancia en lo civil de la capital de la República, doctor Jerónimo Balarino, se hace saber por el término de treinta días que el martillero don Nicolás A. Calvo, procederá a vender en su escritorio calle de Lavalle número 546 el día y hora que al efecto designe, el terreno de pertenencia de la sucesión de don Federico Gattemeyer ubicado en el partido de Avellaneda, cuartel 6.o, provincia de Buenos Aires, compuesto de 102.823 metros 89 centímetros cuadrados y que forma parte de las manzanas A. B. C. F. G. H. K. L. y M. y la totalidad de las D. E. I. J. N. y O. de un plano especial agregado a los autos que siguen los señores Santiago Carraro y Martín Etchart contra aquella sucesión sobre cobro ejecutivo, donde ha sido ordenada la venta, y que linda en su conjunto: por el NO. con herederos de Brown y Apolinario Torres, por el SE. con el doctor del Campo y Villa Barilari, por NE. con Manuel Pazos y por el SO. con el lote 8. Venta sin base, habiendo sido autorizado el nombrado martillero para exigir el 8 ojo a cuenta del precio y el 2 ojo de su comisión. Buenos Aires, Mayo 5 de 1915. Diríjase por más datos a mi escritorio, Lavalle 546, Buenos Aires. Osvaldo Rocha. m9v21

M. Villar Sáenz Peña y Vidal

COMODA PROPIEDAD, A 400 metros de la plaza del Congreso y a un paso de la Av. E. Ríos, Venezuela 1749. Base, $ 45.000, a plazos. Mide 9.50 vs. de frente por 59 varas de fondo. Su edificio consta de sala, antesala, 4 dormitorios, 2 comedores, que cuadran sus patios, 2 piezas en altos, cuartos chicos, baño con instalaciones completas, cielos rasos de yeso, pisos pino de tea, carpintería y celosías de cedro, zaguán, revestido de mármoles, 4 patios de mosaico, luz eléctrica, aguas corrientes y demás detalles que complementan una buena casa-habitación. En su frente tiene asfalto y tranvía a todas direcciones. Puede visitarse de 9 a 11 a. m. y de 2 a 5 p. m. Más datos a nuestra casa, Perú esquina Victoria.—M. Villar Sáenz Peña y Vidal.

EL DOMINGO 16 de Mayo, a las 4 p. m., sobre la misma propiedad. v16

José Conti y Cía.

*REPUBLIQUETAS 3476, EN*tre Superí y Conde. Hermoso y amplio terreno con edificio. Próximo al Parque Saavedra y tranvías A. A. y Lacroze. Mide 10m39 de frente por 43m30 de fondo. Edificio: 1 pieza, cocina, w. c., cerco de pared y vereda. Adoquinado municipal que será por cuenta del comprador y paga $ 17,74 por trimestre. (Deuda total $ 800 más o menos). Base para liquidar $ 5 v. c. Seña, 8 ojo y 2 ojo de comisión.

EL DOMINGO 16 de Mayo, a las 3. Datos, Bolívar 189.—José Conti y Cía. m9

*CONESA 2602, ESQ. GUA*nacache. Buena casa de negocio con cédulas en Belgrano, a 1 cuadra de Crámer con varios tranvías eléctricos. Mide su terreno 12 varas a la primera por 17 v. a la segunda. Edificio moderno y sólido: gran salón, 2 piezas, baño, cocina, w. c., pieza de altos, sótano, etc. Tiene 6.500 cédulas argentinas que se darán al tipo del día anterior al del remate. Base, $ 8.500. Seña, 8 por ciento y 2 por ciento de comisión.

EL DOMINGO 16 de Mayo, a las 3.30, Datos. Bolívar 189.—José Conti y Cía. m9

Jorge Haymes Riedmi

JUDICIAL — EN UN LOTE tres casitas de tres habitaciones, cocina y w. c., calle Dolores 603 esquina Tandil la primera y las dos últimas sobre la segunda calle números 3502 y 3528, edificadas en un terreno que mide: 15m74 c. sobre calle Dolores; 6 metros en su ochava; 22m12 c. sobre calle Tandil; 25m98 c. en su costado Sur y 19m91 c. al costado Oeste.

EL DOMINGO 23 de Mayo a las 2.30 p. m. remataré en las mismas con la base de 10.091.80 pesos, o sean las dos terceras partes de su tasación. Por orden del señor juez doctor Pedro V. Meléndez, secretaría Cúneo, en los autos David Vigilino contra Ramón Solá, por cobro de pesos. 8 ojo a cuenta de precio y 2 ojo de comisión. Nota: La propiedad tiene una hipoteca de pesos 7.500 en cédulas nacionales a favor del Banco Hipotecario, de la que podrá hacerse cargo el comprador en las condiciones usuales. m9

A. Figueroa

COMO JUDICIAL — GRAN edificio nuevo altos y bajos sobre la avenida Gaona 628 al 32 entre Hidalgo y Franklin con doble vía de tranvías al frente a 3 cuadras del parque Centenario en un terreno de 12 por 55 varas. Ad corpus, planta baja consta de gran local para cualquier industria de 6 m. de alto, con escritorio, y en la planta alta 14 piezas, vestíbulo, zaguán de mármol, etc. Base 36.500 pesos, de los cuales 29.000 son cédulas argentinas del Banco Hipotecario Nacional y 7.500 pesos en segunda hipoteca a un año de plazo al 9 ojo interés.

EL DOMINGO 16 de Mayo a las 2.30 p. m. en la misma. Seña 8 ojo. Comisión 2 ojo. Más datos, A. Figueroa, Araoz 2574. U. T. 1373 Palermo. m9v12

*COMO JUDICIAL — SOLI*da casa moderna Vírgenes 756, a media cuadra de la avenida San Martín. Mide 10 por 53 varas, ad corpus, consta de 3 dormitorios, cocina y w. c., gran galpón para industria, galería de material, cielos rasos de yeso, adoquinado pago, renta pesos 840, o sean 70 pesos por mes inquilino de 5 años. Base 8.000 pesos.

EL DOMINGO 16 de Mayo a las 3 p. m. Informes, A. Figueroa, Araoz 2574. U. T. 1373 Palermo. m9v12

Rodolfo Bollini y Cía.

*SANTA FE 5099. CON FREN*te a este importante bulevar, con doble vía de tranvías eléctricos y a pocas cuadras de los portones de Palermo. Un terreno ideal, para la construcción de un palacio, único sin edificar en la cuadra. Mide 10.82 varas de frente por 72.76 varas de fondo en un costado, 51.16 en otro y 21.59 en el contrafrente o sean 661.33 varas cuadradas. Base pesos 30 la vara cuadrada.

EL DOMINGO 16 de Mayo a las 4 p. m. sobre el mismo. Seña 8 ojo. Comisión 2 por ciento. Datos a Reconquista 325.—Rodolfo Bollini y Cía. m9v10

ESPERANZA 465|67. UNA buena propiedad, con cédulas y a plazos. A media cuadra del tranvía número 99 y pocas cuadras del subterráneo y la estación Vélez Sársfield del F. C. O. Mide 10 varas de frente por 58 de fondo y su edificación consta de salón para negocio, dos dormitorios, comedor, otro dormitorio más, cocina, baño y w. c., con cielos rasos de yeso, pisos pino de tea, galería y corredor con pisos de mosaicos, carpintería cedro, fondo con plantas, etc. Base pesos 10.000.

EL DOMINGO 16 de Mayo a las 2.30 p. m. sobre la misma. Reconoce una hipoteca de pesos 6.000 en cédulas argentinas y otra particular de pesos 3.000 que vence a fin de este año con la que podrá seguir el comprador. Visítese. Seña 8 ojo. Comisión 2 ojo. Datos, Reconquista 325.—Rodolfo Bollini y Cía. m9v10

Pedro J. Galíndez

*JUDICIAL — EN TALLE*res, F. C. S. calle Juan de Garay número 28 al lado de la avenida Pavón, adoquinada, con eléctrico a plaza de Mayo. Terreno, con dos habitaciones y dependencias, con los muros del frente y paredes de los costados, aprovechables para levantar construcciones. Mide 10 metros por 23m85. Base, pesos 4.133,34 m|n. Orden del juez doctor Klappenbach, secretaría del doctor Ayarragaray, juicio Bruzzone con Meloni y otros.

EL JUEVES 13 de Mayo a las 4 p. m. en el mismo. Seña 8 ojo. Comisión 2 ojo. Informes, tribunales o Victoria 430. a9

José A. Falbo

JUDICIAL — TERRENO DE situación excepcional, frente al Parque Centenario, calle Campichuelo entre las de Franklin y Gaona. Mide 8m66 de frente al Nordeste, sobre la calle Campichuelo, 41m42 en el costado Noroeste, 46m72 en el costado Sudeste y 9m89 en su contrafrente.

EL DOMINGO 23 de Mayo, a las 3 p. m., procederé a la venta en público remate, sobre el mismo terreno, con la base de 1.000 $ por mandato del señor juez de lo civil doctor Bunge, secretaría del doctor ...son, en el juicio ejecutivo que sigue doña Marina Orione de Juliá contra don Juan Fasciolo. Exigiré por disposición del mismo juzgado el 8 ojo de seña y el 2 ojo de comisión, la que es a cargo del comprador. Más datos a la secretaría mencionada o a mi oficina, Cangallo 627, U. Telef. 2561, Avenida.—José A. Falbo m9v23

Manuel Murchio

*JUDICIAL — DE LA FIN*ca, calle Palermo número 3984 entre Laftnur y Acevedo. Base 12.000 pesos. Por disposición del señor juez en lo civil de esta capital, doctor don Fernando Klappenbach y como perteneciente al juicio que sigue don Juan Punta contra don Albino Ramognino sobre cobro ejecutivo de pesos. que tramita por la secretaría del doctor José E. Cirio.

EL JUEVES 13 de Mayo próximo (día feriado) a las 3 p. m. sobre la misma propiedad, remataré con la base de 12.000 pesos la finca situada en esta capital calle Palermo número 3984; cuyo terreno mide: 6 metros 73 cts. de frente al NNE., 6 metros 71 centímetros en su contrafrente; teniendo de fondo 30m85 cent. en el costado ONO, y 31m20 cent. en el del ESE. Su edificio consta de tres piezas, comedor, cocina, w. c., una galería, etc. El comprador entregará el 8 por ciento a cuenta de precio y abonará la comisión del 2 ojo. Más datos en secretaría, palacio de justicia, cuarto piso o en mi escritorio, Serrano 308. Buenos Aires, Abril 24 de 1915. a29

Warley & Piñeyro

Talcahuano 481, 2.o piso, escritorio 5

JUDICIAL — CON RETASA Casa en Belgrano (capital federal), calle Echeverría esquina Tronador, a cinco cuadras de la estación del ferrocarril Rosario y de la avenida Alvarez Thomas. Por orden del señor juez de primera instancia en lo civil doctor Fernando Klappenbach, secretaría doctor José E. Cirio, en el juicio sucesorio de doña Rosa Taramasco de Luchetti. Base pesos 6.034,98 o sea las 2|3 partes de la tasación con reducción del 25 por ciento.

EL DOMINGO 16 de Mayo a las 3 p. m. en la misma. Superficie 21 metros 60 centímetros de frente al NE. sobre Tronador por 34 metros 64 centímetros de frente al NO. por la calle Echeverría y 25 metros 50 centímetros en el costado SO. Ad Corpus. El edificio consta de: 4 piezas de material, cocina, cuartito, w. c., puertas de pino, pisos madera, cerco de alambre tejido, parrales, árboles frutales, etc., etc. Seña 8 por ciento. Comisión 2 por ciento. Datos en la secretaría del doctor Cirio o en nuestro escritorio, Talcahuano 481, segundo piso, escritorio 5.—Warley y Piñeyro. m6v15

Guerrico & Williams

JUDICIAL — LA SOBERBIA propiedad Santa Fe 1823 al 1829, entre Callao y Río Bamba, edificada de 7 pisos. Dos negocios en la planta baja y 12 casas de familia en los altos, con más dos departamentos interiores de servicio. Levantada en un terreno de 17m318 de frente al S., por 49m33 de fondo, y un contrafrente de 16m58, o lo más o menos que resulte dentro de muros. Base 600.000 pesos moneda legal.

EL LUNES 10 de Mayo, a las 3, en nuestra casa B. Mitre 530. Orden del señor juez doctor Roberto Bunge, secretaría del doctor Adolfo Rawson, en un juicio que se tramita en el expediente número 1851 de la secretaría autorizante. Exigiremos el 8 por ciento del precio como seña y 2 ojo de nuestra comisión.—Guerrico y Williams. a26

JUDICIAL — RIVADAVIA 940 al 950, entre Bernardo de Irigoyen y Tacuarí. Propiedad de tres pisos, compuesta de 2 negocios en los bajos y 4 casas de familia en los altos. levantada en un terreno de 15m50 de frente por 13m17 de fondo, con lo más o menos que resulte dentro de muros. Base pesos 150.000 moneda legal.

EL LUNES 10 de Mayo, a las 3, en nuestra casa B. Mitre 530. Orden del señor juez doctor Roberto Bunge, secretaría del doctor Adolfo Rawson, en un juicio que se tramita en el expediente número 1851 de la secretaría autorizante. Por orden del mismo juzgado, exigiremos el 8 ojo del precio como seña y 2 ojo de nuestra comisión.—Guerrico y Williams. a26

JUDICIAL—VICTORIA 1125 al 1131, entre Lima y Salta. Propiedad de cuatro pisos, compuesta de seis departamentos y dos negocios, levantada en un terreno de 17m55 de frente al S., 19 metros de fondo y un contrafrente de 17m28; o sea más o menos que resulte dentro de muros. Base pesos 250.000.

EL VIERNES 14 de Mayo, a las 3, en nuestra casa B. Mitre 530. Orden del señor juez doctor Roberto Bunge, secretaría del doctor Adolfo Rawson, en un juicio seguido en el expediente número 1851 de la secretaría autorizante. Exigiremos 8 ojo del precio como seña y 2 ojo de comisión. —Guerrico y Williams. a30

JUDICIAL — HOTELITO Callao 850, entre Córdoba y Paraguay. Levantado en un terreno de 7m057 de frente al E., por 23m57 en el costado S., 36m37 en el N. con un martillo en contra. Base pesos 150.000.

EL VIERNES 14 de Mayo, a las 3, en nuestra casa B. Mitre 530. Orden del señor juez doctor Roberto Bunge, secretaría del doctor Adolfo Rawson, en un juicio seguido en el expediente Nro. 1851 de la secretaría autorizante. Exigiremos 8 ojo. del precio como seña y 2 ojo de nuestra comisión.—Guerrico y Williams. a30

JUDICIAL — 24 LOTES EN Saavedra, a 12 cuadras de las estaciones Luis María Saavedra y Urquiza. Sobre las calles Republiquetas, Núñez, Galván y Pacheco, entrando 3 esquinas. Parte de la manzana 225. Con superficies variables de 238.63, a 374.97 metros cuadrados (318.20 a 500 varas cuadradas). Base de 1.500 pesos a 2.100 moneda legal cada lote. Los compradores podrán abonar sus compras de la manera siguiente: 15 por ciento al contado, al aprobarse la venta; 15 ojo a un año de la aprobación, y el 70 ojo restante en 7 cuotas anuales de 10 ojo cada una, con un interés de 8 ojo por trimestres anticipados sobre la parte a plazos, quedando la tierra vendida hipotecada en garantía de la deuda, en las condiciones generales que tiene la Compañía "La Positiva" para sus préstamos y debiendo extenderse las escrituras por ante los escribanos señores Maqueda y Bravo.

EL MIERCOLES 19 de Mayo a las 3, en nuestra casa, B. Mitre 530. Orden del señor juez doctor Klappenbach, secretaría Cirio, en los autos del juicio que sigue la Compañía de Seguros "La Positiva" contra don Jorge Williams Oest. Exigiremos 8 ojo de seña y 2 ojo de comisión. Pidan planos a nuestra casa Bmé Mitre 530.—Guerrico y Williams. m5

FINISIMAS ALHAJAS DE procedencia particular. Pulsera platino y brillantes, collar de perlas, un hermoso collar con 40 brillantes, aros con brillantes solitarios, prendedores con brillantes, perlas y rubíes, barrete platino y brillantes, anillos, etc., etc.

EL LUNES 10 de Mayo a las 5 de la tarde, en nuestra casa B. Mitre 530. Exposición desde el viernes. Hay catálogos. Comisión 10 ojo.—Guerrico y Williams. m6

LIBROS — IMPORTANTE remate de libros de los más notables autores nacionales y extranjeros. Entre otros: Varela, De Angelis, Lugones, Quesada, Zinny, Gutiérrez, Estrada, La Fuente, Moratín, Milton, Mitre, Zeballos, López, Carranza, Saldías, Alberdi; obras completas, Timon, Canovas, V. Hugo, Bismarck, Domínguez, Cantú, Reclus, Cervantes, Rivarola (civil y penal), Paz, Thompson, Thiers, Cortés, Assensio, Victorica, Ascasubi, Ramos Mejía. Una cantidad de obras en francés de buenos autores, en perfecto estado, tres bibliotecas norteamericanas, libros en inglés, alemán, etc.

EL MIERCOLES 12 de Mayo, a las 4 p. m., en nuestra casa, B. Mitre 530. Exposición desde el martes. Hay catálogos. Comisión, 10 ojo.—Guerrico y Williams. m8

*JUDICIAL — CASA CEVA*llos 569 entre Venezuela y México. Edificio antiguo de 5 piezas y dependencias, levantado en un terreno de 6m235 (7 v.) por 20m134 (23v25). Barrio de familias, de ubicación muy codiciada. Base pesos 18.000 pesos.

EL DOMINGO 23 de Mayo a las 3 en la propiedad. Orden del señor juez doctor Juan Carlos Lagos, secretaría Vincent, en los autos testamentarios de don Manuel Bouzon Castaño. Exigiremos 8 ojo de seña y 2 ojo, de nuestra comisión. Las escrituras deberán otorgarse por ante el escribano don Pedro Cedrés.—Guerrico y Williams.

RICO JUEGO SALA LUIS XVI, madera tallada dorada tapizada en lampás de seda 7 piezas, solacito dorado y esterilla, espejo Luis XVI marco dorado, mueble para música dorado, pedestales y gueridones de caoba y bronce, estatuas de mármol, columnas de mármol, cuadros al óleo, vitrina caoba y bronces, otros juegos de sala de varios estilos, piano cola Erard, id perpendicular Boisselot, id Ritmuller, id Hartmann, pianola armónium Angelus con 7 rollos en perfecto estado, arañas eléctricas nuevas, cortinados de moaré bordados, maceta fayance con pedestal, jardineras bois de fer, dormitorio de cedro con ropero 3 cuerpos 9 piezas, id Luis XV nogal 6 piezas, id de roble tallado, comedores de roble, sillas de caoba y marroquín, comedor nogal Renacimiento, sillas nogal y vaqueta, escritorios americanos ministro y cilindro de roble, mesa Directorio roble con 6 sillas, juego cuero para escritorio, bibliotecas, caja de hierro Americana con ruedas, juegos vestíbulo de mimbre, perchas, billar carambola completo, juego porcelana Limoges de mesa, juego cristal labrado y fileteado en oro guardarropas, una partida de te número 500 y varios otros muebles, etc.

EL LUNES 10 de Mayo, en nuestra casa, Bartolomé Mitre 530, a la 1 de la tarde y a las 8 de la noche. Comisión, 10 ojo.—Guerrico y Williams. m9

Giménez Zapiola, Panelo y Cía.

JUDICIAL — EN PALERMO Propiedad Canning 2629, entre Arenales y Beruti, a 1 cuadra de Santa Fe, 2 del Jardín Botánico, y 4 de Las Heras. Rodeada de espléndidas residencias de familia. Mide 8m66 (10 vs.) de frente por 30m53 (35.26 vs.) en el costado N. y 32m68 (37.14 vs.) en el Sur. Edificio antiguo: consta de vestíbulo, 7 piezas principales, 2 de servicio, cocina, baño, patios, etc. Base pesos 22.349.14. Orden del señor juez doctor F. Klappenbach; secretaría del doctor Schatz, en los autos Société Foncière de l'Argentine contra Mariano Espina.

EL MARTES 18 de Mayo a las 3, en nuestro hall. Seña 8 ojo. Comisión 2 ojo. —Giménez Zapiola, Panelo y Cía., Florida 829. m4

Leopoldo Lapayrusse

JUDICIAL — EL LUJOSO y soberbio edificio calle Victoria números 1854, 56, 58, 60 y 62, entre Entre Ríos y Pozos, frente al Congreso Nacional. Propiedad de renta, en el paraje más importante y céntrico de esta capital, rodeado de palacios, de lujosos hoteles y de las mansiones arquitectónicas más importantes. Oportunidad única para la colocación inmejorable del dinero. Por disposición del señor juez en lo civil doctor don Fernando Klappenbach, secretaría del señor Carlos Schatz, en el juicio seguido por doña Trinidad Méndez contra don Teodoro Serantes Lezica y su esposa doña Angela Martínez Lastra de Serantes Lezica por cobro hipotecario, procederé a la venta de la propiedad calle Victoria, número 1854 al 62.

EL DOMINGO 16 de Mayo a las 3 p. m. La citada propiedad está edificada sobre un terreno que mide 18 metros 678 milímetros de frente al Norte, por 56 metros 60 centímetros de fondo al Sur. El edificio en su distinta distribución, comprende: 2 casas habitación en la planta baja al frente y señaladas con los números 1854 y 1862 de la calle Victoria y compuestas cada una de cuatro habitaciones y demás comodidades. Rentan, entre las dos, 340 pesos mensuales. 2 casas habitación en la planta alta, al frente y señaladas con los números 1856 y 1860 de la calle Victoria, teniendo cada una, seis habitaciones y demás comodidades. Rentan, entre las dos, 340 pesos mensuales. 16 departamentos, de los cuales 8 bajos y 8 altos, con grandiosa entrada por el número 1858 de la misma calle Victoria y compuesto cada uno, de 3 piezas, patio y demás comodidades. Renta cada uno, 70 pesos mensuales, o sea un total de pesos 1.120 m|n. Base de venta del total de las 4 casas y los 16 departamentos, pesos 287.000.

EL DOMINGO 16 de Mayo a las 3 p. m. procederé a dicho remate, en la misma propiedad. El comprador entregará en dinero efectivo, al firmar el boleto, el 8 ojo de garantía sobre el precio de venta, y el 2 ojo de comisión a favor del martillero. Otros informes, secretaría del señor Schatz, tribunales, cuarto piso, o al martillero Lavalle 1184. a23

S. Domingo Barrau

Maipú 17

JUDICIAL en AVELLANEDA cuartel tercero, paraje denominado La Mosca, lote 25 de la manzana S. con frente a la calle Ecuador y se compone de 8.66 metros de frente al NE. por 34.51 metros de fondo o sean 298.85 lindando al frente la calle dicha en medio con la manzana X al fondo parte del lote 29, al SE. parte del lote 24 y al NO. lotes 26 y fondos del número 28. El edificio sobre este terreno lo constituye un galpón que se destina a fundición y mide 26 metros por 8.30 metros construído con materiales de primer orden. Base pesos 6.875, pudiendo el comprador hacerse cargo del saldo del préstamo hipotecario el que asciende en la actualidad a pesos 5.000 que se sirve en 93 cuotas mensuales de pesos 79.50 cada una, debiendo el adquirente entregar al contado la diferencia, parte de precio.

EL DIA 21 de Mayo de 1915 a las 3.30 p. m. sobre la misma propiedad remataré por orden del señor juez de primera instancia doctor Fernando Klappenbach, el bien mencionado como perteneciente al juicio seguido por la Sociedad Argentina de Edificación contra don Donato Cignarela, cuyos autos tramitan por la secretaría del doctor Cirio. Títulos perfectos. Seña y a cuenta de precio 8 ojo. Comisión 2 ojo a cargo del comprador. Informes en la secretaría o a mi escritorio, Maipú 17. m7

JUDICIAL — EN LANUS— Partido de Avellaneda. Un lote de terreno con edificio, señalado en el plano de Villa Obrera con el número 11 de la manzana 88, el cual forma parte de los lotes f, g, h y mide 9.52 metros de frente por 36.67 metros de fondo y forma esquina a las calles 12 y 16, teniendo una superficie total de 346.21 metros cuadrados. Base pesos 5.625 a plazos. El comprador podrá hacerse cargo de una hipoteca que en la actualidad asciende a pesos 4.341.12; la que se sirve en 91 cuotas mensuales de pesos 65.08; la diferencia entre la hipoteca y el precio de venta, deberá abonarse al contado.

EL DIA 22 de Mayo de 1915 a las 3, en la misma, remataré por orden del señor juez de primera instancia doctor Fernando Klappenbach el bien mencionado como perteneciente al juicio seguido por la Sociedad Argentina de Edificación contra don Manuel Viegas, cuyos autos tramitan por la secretaría del doctor Espeche. Títulos perfectos, agregados al expediente. A cuenta de precio 8 ojo. Comisión 2 ojo a cargo del comprador. Informes en la secretaría o en mi escritorio, Maipú 17. Sobre el citado terreno se encuentra un edificio que se destina a horno de panadería, negocio y casa de familia; está ubicado en calle Sitio de Montevideo 1896 entre las de General Dehesa y Luján (Lanús). El local del horno mide 15 por 8.90 metros, tiene además un salón para negocio, pieza y cocina, etc. S. Domingo Barrau. m8v22

Julio A. Lascano

JUDICIAL, CASA ORO 2630 (hoy N.o 2532), entre las de Santa Fe y Peruti a una cuadra de la estación Palermo, F. C. P. Tiene 2 salitas, 2 piezas, comedor, cocina, w. c., patios baldosas, aguas corrientes, puerta cancel, celosías, etc. El terreno mide con frente al SE. sobre la calle Oro 9 metros 20 cts., costado NE., 38 metros 93 cts., costado SO. 38 metros 93 centímetros y contrafrente 9 metros 10 cts. La superficie dentro de los lados indicados es de 347 m. c. y 2 cts. c. equivalente a 462 v. c. 66 cts. c. Tasación $ 20.068 m|n. Base 2|3 partes o sea 13.378.66 pesos m|n. Remataré en la misma propiedad por orden del señor juez de primera instancia en lo civil doctor Fernando Klapenbach, secretaría doctor Figueroa Alcorta, cuarto piso, palacio de justicia en la sucesión de don Pedro Augusto Chevillard y testamentaría Leonida Malcié Durand Savoyat de Chevillard.

EL DOMINGO 23 de Mayo a las 3.30 p. m. sobre la misma propiedad. Seña 8 ojo. a cuenta de precio y 2 ojo de comisión a cargo del comprador. Por datos al rematador nombrado, Chacabuco 78. U. T. 4159, Avenida.—Jorge Figueroa Alcorta. a24

Jorge N. Williams

JUDICIAL — CAMPO en el Tandil, con la estación Gardey del F. C. Sud, en el mismo campo y conocido por Las Horquetas, con 2533 hectáreas divididas en 10 fracciones desde 202 a 321 hectáreas cada una y bases de las dos terceras partes de la tasación total o sean 90, 100, 115, 125 y 130 pesos hectárea. Campo alambrado en su perímetro y dividido en varios potreros, con 7 poblaciones, 2 molinos, depósitos y bebederos de material, tierra vegetal de 0.30 a 0.40 de espesor, pastos tiernos y aguas dulces y potables de 3 a 4 metros. lindando al NO. con la vía del F. C. del Sud a 3 Arroyos, al NE. con la línea de Tandil a Cooper, al SO. con E. Nouguier y Eduardo Gardey, y al SE. con García. La Compañía ofrece en hipoteca hasta la cantidad de 20 pesos oro (45.45 pesos) por hectárea al 9 ojo de interés anual por 3 años con opción a 3 años más y en las demás condiciones que el Banco tiene para sus operaciones.

EL MARTES 11 de Mayo a las 4 p. m., en mi salón calle San Martín 195. Orden del señor juez doctor Meléndez, secretaría Alberto C. Oderigo, en el juicio Banco Hipotecario Franco Argentino con Emilio Gerdes por cobro hipotecario, 8 ojo a cuenta de precio y 2 ojo de comisión. Planos a San Martín 195. U. T. 1050 Avenida.—Jorge N. Williams. a29

JUDICIAL — EN GENERAL Rodríguez Campo con 147 hectáreas, 15 áreas, 14 centiáreas, a media legua de Rodríguez y del Pilar, alto, llano, con 20 a 40 centímetros de tierra humífera, agua dulce y potable, a 4 metros, refinado en pastos y ha estado en gran parte alfalfado, alambrado en su perímetro y dividido en 4 potreros con una población de material de 3 habitaciones, baño, cocina, un galpón de material de 14 por 17 metros con 2 cuerpos anexos con 6 habitaciones, 2 galpones de hierro de 7 por 10 metros con tanques de 50.000 y 20.000 litros. Linda al NO. con sucesión de José de Carabassa, NE., Domingo Dodero y Antonio Lessia, SO. Alfredo Nicolau y señora y SE. lotes 3 y 28. Tasado en 600 pesos hectárea igual a 88.590.87 pesos. Base de venta 59.060.59 pesos. La sociedad ofrece una hipoteca de 10.000 pesos oro (22.727 pesos m|n.) a 3 años con opción a 2 más al 9 ojo anual y demás condiciones de sus operaciones.

EL MARTES 18 de Mayo a las 4 p. m. en mi salón de ventas San Martín 195. Orden del señor juez doctor Klappenbach, secretaría doctor Ayarragaray, en el juicio Sociedad Hipotecaria Belga Americana, contra don Eduardo Hunter, por cobro hipotecario. 8 ojo a cuenta de precio, 2 ojo de comisión. Planos en San Martín 195. m4v18

*EN OLIVOS — CHALET mo*derno, calle Winberg entre Corrientes (adoquinada) y Uribelarrea, a 3 cuadras de las estaciones Olivos y Borges, con 31.20 varas por 51.40, rodeado de jardines y dos pisos con hall, sala, comedor, escritorio, office, pieza servicio, despensa, cocina en el bajo y 4 dormitorios, baño con instalaciones y terraza en el alto, luz eléctrica, celosías metálicas, escalera cedro. Base 35.000 pesos con 20.000 pesos a 2 años y saldo mitad al contado y mitad a 6 meses.

EL DOMINGO 16 de Mayo a las 3 p. m. en la misma, desocupada y puede visitarse. Informes a San Martín 195.—Jorge N. Williams. m7v16

*GODOY CRUZ 1539 — GA*rage con taller mecánico. La propiedad bien edificada con 10 varas por 54 de fondo y las maquinarias, motores del taller. Base 19.500 pesos, pagaderos 19.244 en cuotas mensuales de 200 pesos, incluso capital e intereses y saldo al contado.

EL MARTES 18 de Mayo a las 4 p. m. en mi salón San Martín 195. Puede visitarse.—Jorge N. Williams. m7v18

Bardier y Sisterna

*JUDICIAL — BUENA PRO*piedad, para taller, etc. En Flores, calle Sud América 1351 entre Vírgenes y Monte Egmont. Mide 8m66 por 21m55 más o menos (10 por 24.88 varas). Base pesos 5.000. Consta de una espaciosa sala a la calle con cal. frente imitación piedra, amplio balcón con celosía metálica, carpintería de cedro, etc. Un gran galpón de 10 por 15 varas, zaguán con puerta de hierro, calle adoquinada, vereda de mosaico y otros detalles. Por orden del señor juez doctor Fernando Klappenbach, secretaría del doctor Carlos F. Ayarragaray en el juicio ejecutivo, Soriano D. Roque contra Massa D. Juan. Exigiremos en el acto del remate, el 8 ojo como seña y a cuenta de precio y el 2 ojo de comisión. Más datos en la secretaría citada o Maipú 17, U. T. 6135 Avenida.—Bardier y Sisterna.

EL DOMINGO 23 de Mayo a las 3 p. m. en la misma. m9v23

S. Díaz Navarro

JUDICIAL — LA PRECIOSA estancia 2da. Carolina, situada a 20 cuadras de la estación Huetel. Partido de 25 de Mayo.

EL DIA 9 de Mayo a las 2 p. m. en la misma estancia venderé el importante establecimiento ya nombrado, compuesta su extensión de 2.797 hectáreas, 28 áreas, 93 centiáreas, 70 centésimos. Base de venta, 263.200 pesos moneda nacional. El mismo día y subsiguientes, venderé en el mismo establecimiento las haciendas, yeguarizas, vacunas, etc., así como todos los bienes muebles que están en exhibición. Sin base y al contado.

EL DIA 13 de Mayo en el bar Las Delicias en el pueblo de 25 de Mayo a las 2 p. m. Venderé los siguientes inmuebles: dos suertes de chacra en el ejido del mismo pueblo en un solo lote. Base 8.560 pesos m|n. Una finca con todo lo edificado y plantado, calle 28, entre 8 y 9. Base pesos 7.440 m|n. Otra finca con edificio situada en el mismo pueblo, calle 27 entre 5 y 6. Base $ 7.200. La venta ha sido decretada en el concurso civil de don Ambrosio Villanueva, que tramita en el departamento del Centro, juzgado del doctor Díez Gómez. Véanse los carteles donde constan todos los datos referentes a los bienes que se venden, o entrevistarse con el martillero en el hotel Americano. Canzallo 956. m4v18

Juan M. Brunetti y Cía.

Sucesores de Félix Lora y Cía.

STUD EN BELGRANO — A plazo, calle Congreso números 1750 y 1762, entre 11 de Septiembre y Arribeños, muy bien ubicado y rodeado de eléctricos, a 2 cuadras del Hipódromo Nacional y del futuro "paseo y jardines. Amplio terreno de 33 varas de frente y superficie aproximada de 1.500 v. c. Edificio de buenos materiales con 12 boxes, depósito de forrajes, 3 habitaciones, cocina, galería, aguas corrientes, revoques exteriores e interiores, balaustrada de material, portón, jardín, etc. Adoquinado al frente municipal, que se paga en 10 años con amortizaciones semestrales, de las cuales hay 7 pagas y el resto es por cuenta del comprador. Base ínfima pesos 18.000 moneda nacional que se dan en hipoteca a 3 años de plazo, resto al contado con escrituras por Spiro M. Ungaro. Un negocio brillante y de positivo resultado.

EL DOMINGO 16 de Mayo a las 4 en el mismo. Seña 8 o|o. Comisión 2 o|o. Datos Rivadavia 714.—Juan M. Brunetti y Cía. m9

JUDICIAL — CASA CALLE Pareja 2163, entre la avenida Constituyentes y Gavilán, frente de la quinta de Meloño. Terreno amplio de 17m32 de frente al SE. por 41m205 de fondo. Superficie 951.60 v. c. Edificio compuesto de 3 habitaciones, comedor, galería con mosaicos, pisos de pino tea, pozo con bomba, árboles frutales, etc. Base pesos 9.175 m|n.

EL DOMINGO 23 de Mayo a las 3 en la misma. Orden del señor juez de primera instancia en lo civil doctor Fernando Klappenbach, secretaría del señor José E. Cirio, juicio por cobro hipotecario seguido por don José Bruzzone contra Antonio Girlanti. Exigiremos en efectivo el 8 o|o de seña a cuenta de precio y 2 o|o de comisión. Más datos Rivadavia 714.—Juan M. Brunetti y Cía. m9

S. A. Cremona

COMO JUDICIAL —CASITA a plazos, a 2 cuadras de la parada San Martín en Villa Devoto, calle Helguera 3980 entre Nueva York y Asunción a 50 varas del tranvía Lacroze y 1 cuadra del 86 del A. Argentino; mide 11.40 varas por 30 y 11.08 en el contrafrente. Base pesos 2.000 y el excedente pagadero a 1 año con 7 por ciento de interés.

EL DOMINGO 16 de Mayo a las 3.30. Venta ad corpus con 2 piezas, gran cocina, w. c., galería, jardín, renta pesos 25. Títulos perfectos. Seña 8 o|o. Comisión 2 por ciento. Datos, San Martín 56. m9

Delfor del Valle

JUDICIAL — EN FLORES, calle Provincias Unidas 2574. Entre Varela y Pedernera a dos cuadras de la calle de Rivadavia y de la plaza Puyrredón. 20 metros 780 de frente por 58m578 de fondo, con un edificio moderno y jardín. Edificado en cal, con 6 habitaciones, con pisos de madera, cielos rasos de yeso, celosías de cedro, galerías, pisos de mosaico, etc., cocina, w. c., baño y 2 piezas de altos para el servicio. Todo en perfecto estado y con materiales de primer orden. Calle adoquinada, etc. Por orden del juez de primera instancia en lo civil de la capital Dr. don Jerónimo Batarano, secretaría del doctor Padilla, en el juicio ejecutivo seguido por La Constructora Americana, contra don Luis María Beascoechea. Base de venta pesos 40.000 El comprador podrá continuar con una hipoteca de 19.922.09 moneda nacional, que la propiedad reconoce a favor de la Constructora Americana, pagadera en 162 mensualidades de pesos 282.65 m|n.

EL DOMINGO 23 de Mayo a las 3 p. m Seña 8 o|o. Comisión 2 o|o. Datos, Sarmiento 643.—D. del Valle. m9v23

Arturo Etchegaray

JUDICIAL — ANDES 1055, entre Charcas y Santa Fe. Casa moderna, muy central, en un barrio de familias. Edificada en terreno compuesto de 7m577 m de frente al Oeste por 43m30 c. de fondo, con un martillo a favor de 2m886 m. de frente por 3m46 m. de fondo, o lo que resulte dentro de muros. Edificio moderno, compuesto de sala, antesala, comedor, 6 dormitorios, todos con pisos de pino de tea, cielos rasos de yeso; vestíbulo, cuarto de baño con buena instalación; dos cuartos para servicio y cuarto de baño para servicio, cocina y patios con piso de mosaico; todo muy bien construído. Base, $ 55.000 m|n.

EL MIERCOLES 12 de Mayo, a las 4 p. m., sobre la misma propiedad, por orden del señor juez doctor Pedro V. Meléndez, en el expediente seguido por Pablo Lamberti, sobre cobro de pesos, que tramita por la secretaría del doctor Narciso Arrotea Molina. El comprador puede continuar con una hipoteca de 25.000 $, a un año de plazo, con interés del 9 o|o anual, pagadero por semestres anticipados y en las mismas condiciones de la hipoteca, que ahora tiene la propiedad. Se exigirá el 8 o|o en calidad de seña y a cuenta de precio, y el 2 o|o de comisión, a cargo del comprador. La casa puede visitarse todos los días, de 5 a 6 de la tarde. Por más detalles, a la secretaría indicada o a mi casa, Cangallo 472 y 474.—Arturo Etchegaray. a38

Carlos S. Velarde

JUDICIAL — EL TEATRO de la Opera, nuestro primer centro de distinción, con frente a las calles Corrientes números 852 al 72 y Suipacha números 367 al 79 y 355 al 59, con 29m41 (34 varas) de frente a la primera por 63m07 (72v82) de fondo al Este y 61m76 (71v31) de fondo al Oeste y 28m96 (33v44) de contrafrente. Por la calle Suipacha su frente está fraccionado en dos partes, la primera corresponde a la entrada, a la cuarta galería y lunetas altas, teniendo 15m10 (17v43) de frente por 30 metros (34v85) de fondo al Norte hasta encontrar al fondo al Oeste de la entrada por Corrientes; la segunda parte la constituye la administración, entradas de artistas y empleados y tiene 9m15 (10v56) de frente por 30m12 (34v78) de fondo, teniendo un total de 2.454 metros cuadrados, o sean (3.272 varas cuadradas), según tasación, con todos sus enseres, moblajes, artefactos de luz, telones y su perfecta instalación de calefacción, etc., es decir, listo para funcionar Su magnífica y sólida edificación, su acertada distribución, su espléndido decorado (con su plafón, obra de los reputados artistas Labastre y Carpesate), su regio moblaje y artefactos de luz agregados a la situación y extensión de su terreno, hacen del teatro de la Opera, por su elegancia, distinción y comodidad, el primer coliseo que tiene Buenos Aires, y la prueba evidente es que han actuado en él las más grandes compañías y los más reputados artistas del mundo y siempre recuerda con placer nuestra primera sociedad las soberbias veladas de la Opera. Base retasada, $ 770.555 m|n equivalente a pesos 235,50 la vara cuadrada, o sean los 75 decímetros cuadrados. A pagar 700.000 pesos moneda nacional al contado y el resto a un año de plazo, con pagaré hipotecario y 8 por ciento de interés anual por trimestres adelantados.

EL JUEVES 27 de Mayo, a las 3 p. m., en el mismo teatro, por orden del señor juez de primera instancia doctor Arturo Seeber y como perteneciente al expediente número 6220. Todo comprador abonará el 8 o|o de seña y a cuenta de precio y el 2 o|o de comisión a su cargo. Los títulos así como el inventario del moblaje, artefactos de luz, telones, etc., están a disposición de los interesados en la secretaría del señor Juan M. Cabrera, donde tramita el expediente. Por más datos a mi escritorio, Cangallo 536.—Nota: El teatro puede visitarse todos los días de 2 a 4 p. m., debiendo los interesados solicitar una tarjeta de mi escritorio. m8

Arcilio Luna

REMATARE 180 *TERRENOS* de grandes dimensiones.

EL DOMINGO 23 de Mayo a las 2 p. m. en mi casa de remates Rivadavia 8853, en 100 mensualidades con base de 5 pesos por mes, sin interés y solo 2 mensualidades al contado. Ubicados en el pueblo y estación Del Viso, F. C. C. Córdoba a una hora del Retiro y 100 metros de Del Viso. Pidan planos y mayores informes, Rivadavia 8853. m9v11

Varela y Rodríguez

JUDICIAL — LUJOSA Y soberbia propiedad al Norte, calle Viamonte 1851, entre Callao y Río Bamba. Un hotel, compuesto de subsuelo, planta principal y piso alto; edificado en terreno de 8m66 de frente al S. por 37m671 en el costado E. y 8m73 en el contrafrente y 37m283 en el costado O., lo que hace un total de 329 mts. 889 mm. cuadrados.

DETALLE—La planta principal se compone de zaguán de entrada con escalinata de mármol amarillo, puerta de calle y cancel de roble. Hall, sala, escritorio, comedor, una toilette, terraza con patio para luz y aire, pasaje y jardín. Los pisos son de parquets, los mosaicos norteamericanos, el toilette con azulejos.

PISO ALTO—Cuatro dormitorios, cuarto de vestir, dos cuartos de baño con mosaicos extranjeros y azulejos, un palier, piso pino de tea, cielos rasos de yeso con molduras, vitraux, etc.

SUBSUELO—Billar, patio cubierto, dos dormitorios de servicio con su cuarto de baño con azulejos, cocina, despensa, lavadero, escalera, todo con techo de bovedilla e instalación completa de calefacción.

La fachada es de imitación piedra, zócalo de granito gris, celosías metálicas, balcones de hierro forjado. Conviene visitar la propiedad, pues hay muchos detalles que se omiten en un aviso, y esto puede efectuarse todos los días, de 12 a 5 p. m.

EL MIERCOLES 12 de Mayo próximo, remataremos con la base retasada de pesos 97.500 m|n de curso legal, que es el importe de la deuda hipotecaria, este confortable hotel moderno, por orden del señor juez en lo civil, doctor Fernando Klappenbach, en el expediente D. R. Sardá contra D. Alberto Cayol (hoy su concurso). El remate tendrá lugar en el local de nuestro escritorio, Sarmiento 487, a las 3 de la tarde. El comprador entregará a cuenta de precio el 8 o|o sobre la compra y el 2 o|o por comisión. Más detalles en los tribunales, secretaría del doctor Gutiérrez Sáenz Valiente, piso 4o., o en nuestro escritorio, Sarmiento 487.—Varela y Rodríguez.

José M. de Yriondo y Cía.

JUDICIAL — CAMPO EN el cuartel 8 del partido de 25 de Mayo. Por orden del señor juez doctor Fernando Klappenbach, procederemos

EL DIA 24 de Mayo de 1915 a las 3 p. m. en nuestro tattersall, B. Mitre 1146, a rematar una fracción de campo en el paraje mencionado, compuesta de 245 hectáreas, 56 áreas y 59 centiáreas cruzadas por las vías del F. C. Midland de Buenos Aires y linderas por el frente o sea el SO. con Angel Araujo, por el fondo, con Pampilio Ranni (hoy su sucesión) por el SE. con José Méndez (hoy Eloy Méndez) y por el NE. con sucesión de Ramón Bonahora. El expediente tramita por la secretaría del doctor Espeche y está caratulado "Balletti D. Pedro, contra Bonahora D. Ramón G." Base para la venta pesos 21.282,37, o sea las dos terceras partes de la tasación. Por orden judicial, exigiremos del comprador, el 8 o|o como parte y a cuenta de precio y el 2 o|o de nuestra comisión, en el acto de firmar el boleto. Mayores datos en nuestro escritorio B. Mitre 1146, o en la secretaría del autorizante.—José M. de Yriondo y Cía. v23

JUDICIAL — CAMPO EN 25 de Mayo 122 hectáreas, 79 áreas y 43 centiáreas en el cuartel 8 de 25 de Mayo, lindando por el NE., con otra fracción del mismo campo, de los hermanos Gotelli, al NO. sucesión Bonahora, al SE. con don Pampilio Ranni y por el SO. con don Pedro Beletti. Atravesando por la línea del F. C. Midland, de Buenos Aires.

EL DIA LUNES 24 de Mayo a las 3.30 p. m. venderemos en nuestro tattersall B. Mitre 1146, la propiedad antes descripta, con sus cercos, poblaciones y demás adherido al suelo, por orden del señor juez doctor Fernando Klappenbach en el juicio: Kearney D. Miguel contra Bonahora D. Ramón G., que tramita por la secretaría del doctor Espeche. Base para la venta pesos 10.642,16 cts. o sean las dos terceras partes de la tasación. Por orden judicial exigiremos del comprador el 8 o|o como parte y a cuenta de precio y el 2 o|o de nuestra comisión en el acto de firmar el boleto. Mayores datos en B. Mitre 1146 o a la secretaría del autorizante.—José M. de Yriondo y Cía. v23

Agustín P. Taurel y Cía.

JUDICIAL — CASA CALLE Monte Dinero 2657 entre Bolivia y Condarco. Mide 8.50 metros por 42.70 metros, tiene 3 habitaciones, comedor, cocina y demás oficinas, carpintería interior de pino y exterior cedro. Venta ordenada por el juez de primera instancia doctor Meléndez, secretaría Arrotea Molina. Juicio Miguel Celano contra Luis Pranito por cobro de pesos. Venta sin base.

EL DOMINGO 16 de Mayo a las 4 de la tarde en la misma propiedad. Seña 8 o|o. Comisión 2 o|o en dinero efectivo, no admitiéndose vales ni cheques. Datos a nuestra casa. Sarmiento 1118. m2

A. C. Taquini y Cía.

JUDICIAL — EN FLORESTA Esperanza entre Indio y Médanos, lotes 6, 7 y 8, manzana 44 con 24 metros, 24 centímetros de frente por 46 metros 1 centímetro de fondo.

EL DOMINGO 16 de Mayo a las 3 p. m. sobre los mismos por orden del juez doctor Klappenbach, secretaría doctor Espeche, juicio seguido por Juan D. Andriani. Base rotasada 3 pesos el metro cuadrado, 8 o|o a cuenta de precio y 2 o|o de comisión. Datos a nuestro escritorio, B. Mitre 475. U. T. 2998 Avenida. m7

Banco Hipotecario Nacional

25 DE MAYO 245

CAPITAL

POR EJECUCION JUDICIAL Finca, calle Paraguay números 413|33 entre las de San Martín y Reconquista. N.o H.o 184. Serie C. H. A. 6 o|o. El Banco Hipotecario Nacional rematará en su local

EL LUNES 10 de Mayo de 1915 a las 2 p. m., una finca ubicada en la calle Paraguay números 413, 415, 417, 419 y 433, con las construcciones que contiene. Terreno mide: 27.60 metros de frente al S. por 60.62 metros de fondo o lo más o menos que resulte

Base de venta, 195.000 pesos

El comprador continuará haciendo el servicio de la hipoteca originaria de 160.000 pesos que reconoce la propiedad, reducida hoy a pesos 149.753 con 764 milésimos y abonará en dinero el exceso sobre esta suma hasta el precio de compra. Los títulos pueden ser examinados en la oficina del Banco antes del remate. Verificado éste no habrá lugar a reclamo. Seña 5 o|o. Comisión 1 o|o. en dinero efectivo. Este remate se efectúa con sujeción a lo dispuesto en las leyes vigentes números 8172 y 9155. Por informes, ocurrir al Banco Hipotecario Nacional. Aviso iniciado en LA PRENSA el 26 de Abril de 1915. a26

FINCA, CALLE GRANADEROS números 174|76, entre las de Bacacay y vías del ferrocarril Oeste, N.o H.o 12581, serie C. H. A. 6 o|o.—El Banco Hipotecario Nacional rematará en su local

EL LUNES 17 de Mayo de 1915, a las 2.30 p. m., una finca ubicada en la calle Granaderos números 174 y 176. Edificio compuesto de dos plantas, a saber: por el número 174, entrada a la planta baja con hall, sala, antesala, comedor, tres dormitorios, cocina, 2 baños, una pieza de servicio, w. c., etc. y el piso alto por el número 176, consta de: sala, antesala, vestíbulo, escritorio, comedor, tres dormitorios, cocina, w. c., 2 baños, una pieza de servicio, etc. Terreno mide 8.66 metros de frente al E., 46.06 metros de fondo en el costado N y 46.18 metros en el del S., o lo poco más o menos que resulte dentro de sus muros.

Base de venta, $ 34.500

El comprador continuará haciendo el servicio de la hipoteca originaria de $ 29.000, que reconoce la propiedad, reducida hoy a pesos 27.888 con 943 milésimos y abonará en dinero el exceso sobre esta suma hasta el precio de compra. Los títulos pueden ser examinados en la oficina del Banco antes del remate. Verificado éste no habrá lugar a reclamo. Seña, 5 o|o. Comisión, 1 o|o en dinero efectivo. Este remate se efectúa con sujeción a lo dispuesto en las leyes vigentes números 8172 y 9155. Por informes, ocurrir al Banco Hipotecario Nacional. Aviso iniciado en LA PRENSA el 3 de Mayo de 1915. m3

CASA, CALLE ARAOZ No. 791, entre las de Loyola y Castillo. No. Ho. 10.069, serie C. H. A. 6 o|o.—El Banco Hipotecario Nacional rematará en su local

EL LUNES 17 de Mayo de 1915, a las 2 p. m., una casa ubicada en la calle Aráoz No. 791 (antes No. 889). Edificio consta de cuatro piezas, cocina, etc. Terreno mide 8.66 metros de frente al NO. por 27.80 metros de fondo en el costado NE. y 27.70 metros en el del SO., teniendo en su contrafrente al SE., 8.70 metros o lo poco más o menos que resulte.

Base de venta, $ 11.000

El comprador continuará haciendo el servicio de la hipoteca originaria de $ 8.500 que reconoce la propiedad, reducida hoy a pesos 8.174 con 345 milésimos y abonará en dinero el exceso sobre esta suma hasta el precio de compra. Los títulos pueden ser examinados en la oficina del Banco antes del remate. Verificado éste no habrá lugar a reclamo. Seña, 5 o|o. Comisión, 1 o|o en dinero efectivo. Este remate se efectúa con sujeción a lo dispuesto en las leyes vigentes números 8172 y 9155. Por informes, ocurrir al Banco Hipotecario Nacional. Aviso iniciado en LA PRENSA el 3 de Mayo de 1915. m3

POR EJECUCION JUDICIAL Casa calle Salguero 1348 entre las de Honduras y Gorriti. N.o H.o 13316. Serie C. H. A. 6 o|o. El Banco Hipotecario Nacional rematará en su local

EL LUNES 24 de Mayo de 1915 a las 2 p. m. una casa ubicada en la calle Salguero número 1348. Edificio consta de: tres habitaciones, tres piezas chicas, una alta para servicio, cocina, w. c., un galpón al fondo, etc. Terreno mide: 8.66 metros de frente al E., por 43.60 metros de fondo.

Base de venta, pesos 15.000

El comprador continuará haciendo el servicio de la hipoteca originaria de pesos 12.000, que reconoce la propiedad, reducida hoy a pesos 11.611 con 895 milésimos y abonará en dinero el exceso sobre esta suma hasta el precio de compra. Los títulos pueden ser examinados en la oficina del Banco antes del remate. Verificado éste no habrá lugar a reclamo. Seña 5 o|o. Comisión 1 o|o. en dinero efectivo. Este remate se efectúa con sujeción a lo dispuesto en las leyes vigentes números 8172 y 9155. Por informes, ocurrir al Banco Hipotecario Nacional. Aviso iniciado en LA PRENSA el 10 de Mayo de 1915. m10

SUCURSAL LA PLATA

TRES SOLARES DE TERRENO con edificación, en el partido de 9 de Julio. Préstamo N.o H.o 635|3026, serie C. H. A. 6 o|o de 6.000 pesos. El Banco Hipotecario Nacional rematará en el local de su sucursal en la ciudad de La Plata, establecida en la calle 51 número 529.

EL DIA LUNES 10 de Mayo del año 1915, a las 2 p. m. los siguientes inmuebles situados en el partido de 9 de Julio: Primero. Los solares 8 y 12 de la manzana 55 con todo lo en ellos edificado y adherido al suelo compuesto de 43.80 metros de frente por 44.17 metros de fondo, lindando: al SE. calle Tucumán en medio con Felipe Scheffino; al NE. calle San Juan, en medio con Luis M. Naón; al SO. con José Gamboa y al NO. terreno municipal. Segundo. Parte del solar número 4, de la manzana 54 con todo lo edificado y adherido al suelo compuesto de 21.65 metros de frente al SE. por 32.92 metros de fondo; lindando: al SE. calle Tucumán, en medio con Francisco Pellet; al SO. calle San Juan, en medio con Roque Scheffino; al NE. con Alfonso Maldonado y al NO. con Isabel Maldonado.

Base de venta, pesos 7.600

El comprador continuará haciendo el servicio de la hipoteca originaria de pesos 6.000 que reconoce la propiedad, reducida hoy a pesos 5.656 con 084 milésimos y abonará en dinero el exceso sobre esta suma hasta el precio de compra. Los títulos pueden ser examinados en la oficina del Banco antes del remate. Verificado éste no habrá lugar a reclamo. Seña 5 o.o y comisión 1 o|o que serán exigidas en efectivo en el acto del remate, el que se efectúa con sujeción a lo dispuesto en las leyes vigentes números 8172 y 9155. Por informes ocurrir al Banco Hipotecario Nacional (25 de Mayo número 245, capital federal) o a su sucursal en la ciudad de La Plata. Aviso iniciado en LA PRENSA, el 26 de Abril del año 1915 a26

POR EJECUCION JUDICIAL Una fracción de campo ubicada en el cuartel tercero del partido de General Viamonte (antes 9 de Julio), con superficie de 676 hectáreas, 14 áreas y 65 centiáreas. Préstamo N.o H.o 1606|9553, serie C. H. A. 6 o|o. de pesos 80.000. El Banco Hipotecario Nacional rematará en el local de su sucursal en la ciudad de La Plata, establecida en la calle 51, número 529.

EL VIERNES veinte y uno de Mayo del año mil novecientos quince, a las dos p. m. una fracción de campo con sus poblaciones, alambrados y cuanto en ella se encuentra adherido al suelo, ubicada en el cuartel 3.o del partido de General Viamonte antes 9 de Julio, jurisdicción de la provincia de Buenos Aires, compuesta su superficie según plano firmado por el agrimensor don Juan J. Aranguren que se halla agregado al expediente, de 676 hectáreas, 14 áreas y 65 centiáreas: lindando: al NE. con propiedad de los señores Pueyrredón hermanos; al SE. con don Toledo Aletieri y al SO. y NO. con campo de don Raymundo Prieto.

Base de venta, pesos 84.500

El comprador continuará haciendo el servicio de la hipoteca originaria de pesos 80.000 que reconoce la propiedad, reducida hoy a pesos 76.443 con 066 milésimos y abonará en dinero el exceso sobre esta suma hasta el precio de compra. Los títulos pueden ser examinados en la oficina del Banco antes del remate. Verificado éste no habrá lugar a reclamo. Seña 5 o|o y comisión 1 o|o que serán exigidas en efectivo en el acto del remate, el que se efectúa con sujeción a lo dispuesto en las leyes vigentes números 8172 y 9155. Por informes ocurrir al Banco Hipotecario Nacional (25 de Mayo número 245, capital federal) o a su sucursal en la ciudad de La Plata. Aviso iniciado en LA PRENSA el 7 de Mayo de 1915. m7

SUCURSAL CORDOBA

ESTABLECIMIENTO INDUSTRIAL en el pueblo General Paz. Préstamo N.o H.o 111|6862. Serie C. H. A. 6 o|o. de pesos 55.000. El Banco Hipotecario Nacional, rematará en el local de su sucursal en la ciudad de Córdoba, establecida en la calle San Jerónimo esquina Chacabuco,

El día JUEVES veinte de Mayo del año mil novecientos quince a las dos p. m. un establecimiento industrial situado en la manzana número 70 del pueblo General Paz, de ese municipio, cuyo terreno consta de una superficie total de 7.200 metros cuadrados, esquina formada por las calles 25 de Mayo y Félix Frías, conteniendo un edificio para taller de carruajes, o sea un salón de 60 metros de largo por 22 de ancho y 16 de altura, un local para tintorería; otro para depósito de carruajes; otro para taller mecánico; galpones para depósito; una casa de familia con 5 habitaciones y demás dependencias y maquinarias, estando formada la superficie total antes expresada por los lotes que se describen a continuación. 1.o Una fracción compuesta de 50 metros de frente a la calle número 1, hoy 25 de Mayo, por 60 metros de fondo, o sea una superficie de 3.500 metros cuadrados; lindando al Norte con la expresada calle, al Este con la calle número 6, hoy Félix Frías, y por el Sur y Oeste con la señora Paulina López de Soria. 2.o dos fracciones o lotes, la primera de 10 metros de frente al Norte sobre la calle 1, hoy 25 de Mayo, por 70 metros de fondo; lindando al Norte con la expresada calle, al Este con el señor Marcelo Martínez, al Oeste con más terreno de la señora Paulina López de Soria y al Sur con parte del lote 2.o que está compuesto de 100 metros de frente al Sur sobre la calle 3, hoy Rosario de Santa Fe, de Este a Oeste por 30 metros de fondo y linda al Sur con la expresada calle, al Este con la calle 6, hoy Félix Frías; al Oeste con la calle 4, hoy Esquiú y al Norte con la señora Paulina López de Soria, en parte con terreno antes descripto y con terreno del señor Martínez.

Base de venta pesos 64.400

El comprador continuará haciendo el servicio de la hipoteca originaria de 55.000 pesos que reconoce la propiedad, reducida hoy a pesos 52.206 con 246 milésimos y abonará en dinero el exceso sobre esta suma hasta el precio de compra. Igualmente cargará con la parte proporcional de la contribución directa y demás impuestos que adeudare. Los títulos pueden ser examinados en la oficina del Banco antes del reclamo. Seña 5 o|o y comisión 1 o|o que mate. Verificado éste, no habrá lugar a serán exigidas en efectivo en el acto del remate, el que se efectúa con sujeción a lo dispuesto en las leyes vigentes números 8172 y 9155. Por informes ocurrir al Banco Hipotecario Nacional (25 de Mayo número 245, capital federal) o a su sucursal en la ciudad de Córdoba. Aviso iniciado en LA PRENSA el 6 de Mayo del año 1915. m7

SUCURSAL SAN LUIS

POR EJECUCION JUDICIAL Campo en el partido de Mercedes, departamento General Pedernera. Préstamo N.o H.o 461|23772. Serie L. de 20.000 pesos. El Banco Hipotecario Nacional rematará en el local de su sucursal en la ciudad de San Luis, establecida en la calle San Martín 494.

EL VIERNES veinte y uno Mayo de mil novecientos quince, a las tres p. m., un campo alfalfado, alambrado y subdividido en potreros, ubicado a 5 leguas al Sur de la ciudad de Mercedes, departamento General Pedernera, lugar denominado "Los Arboles" compuesto de una superficie de 200 hectáreas o lo más o menos que resulte; lindando: al N., don Francisco Debia; al S. don Felipe Lucero y doña Juana S. de Balgorria; al E. don Emiliano Vázquez, carril de Mercedes a Victorica y Buena Esperanza de por medio y al O. don J. J. Beristain, carril a la región Sur de por medio.

Base de venta, pesos 24.000

El comprador continuará haciendo el servicio de la hipoteca originaria de pesos 20.000, que reconoce la propiedad, reducida hoy a pesos 17.984 con 312 milésimos y abonará en dinero el exceso sobre esta suma hasta el precio de compra. Los títulos pueden ser examinados en la oficina del Banco antes del remate. Verificado éste, no habrá lugar a reclamo. Seña 5 o|o y comisión 1 o|o que serán exigidas en efectivo en el acto del remate, el que se efectúa con sujeción a lo dispuesto en las leyes vigentes números 8172 y 9155. Por informes ocurrir al Banco Hipotecario Nacional (25 de Mayo número 245, capital federal) o a su sucursal en la ciudad de San Luis. Aviso iniciado en LA PRENSA el 7 de Mayo del año 1915. m7

Por EJECUCION JUDICIAL. Campo en el partido del Tala, departamento La Capital, con superficie de 1.243 hectáreas y 66 áreas. Préstamo N.o H.o 497|30660, serie L. de 5.000 pesos. El Banco Hipotecario Nacional rematará en el local de su sucursal en la ciudad de San Luis, establecida en la calle San Martín número 494.

EL DIA SABADO veinte y dos de Mayo del año mil novecientos quince, a las tres p. m., un campo ubicado en el partido del Tala, departamento La Capital, lugar denominado El Tala, compuesto de una superficie de 1243 hectáreas 66 áreas, según título y según mensura judicial practicada por el agrimensor don Pablo Gorostiaga de 1.292 hectáreas, 03 áreas y 28 centiáreas, por lo que se entiende que estas medidas son con lo más o menos que resulte, siendo sus límites: N., doña Donata Vila de Lemme, antes don Francisco Vila y doña Natalia N. de Puebla; S., derechos del campo de Chalanta, hoy don Doroteo Villegas; E., don Fernando Gatica y don Juan José Quiroga, hoy sus herederos y al O., doña Natalia N. de Puebla y doña Rosa Puebla.

Base de venta, pesos 7.000

El comprador continuará haciendo el servicio de la hipoteca originaria de pesos 5.000 que reconoce la propiedad, reducida hoy a pesos 4.872 con 842 milésimos y abonará en dinero el exceso sobre esta suma hasta el precio de compra. Los títulos pueden ser examinados en la oficina del Banco antes del remate. Verificado éste no habrá lugar a reclamo. Seña 5 o|o y comisión 1 o|o que serán exigidas en efectivo en el acto del remate, el que se efectúa con sujeción a lo dispuesto en las leyes vigentes números 8172 y 9155. Por informes ocurrir al Banco Hipotecario Nacional (25 de Mayo número 245, capital federal) o a su sucursal en la ciudad de San Luis. Aviso iniciado en LA PRENSA el 8 de Mayo de 1915. m8

CASA EN EL PUEBLO GENERAL Reynolds, Préstamo No. Ho. 213|15245, serie G. de $ 3.000. El Banco Hipotecario Nacional rematará en el local de su sucursal en la ciudad de San Luis, establecida en la calle San Martín núm. 494.

EL SABADO 15 de Mayo de 1915, a las 3 p. m., una casa ubicada en el pueblo General Reynolds, distante 11 kilómetros más o menos de la ciudad de Mercedes de San Luis, compuesta de 3 piezas y demás dependencias, en terreno que mide 18 metros en el costado Norte, 41 metros en el costado Este, 27.40 metros en el del Sur y 41 metros más o menos frente al Oeste, lo que forma una superficie de 909 metros cuadrados, más o menos; lindando: al N., Minvielle hermanos y Cía.; al S. y E., calles públicas y al O. con don Alberto Aburbe.

Base de venta, $ 3.900

El comprador continuará haciendo el servicio de la hipoteca originaria de $ 3.000 que reconoce la propiedad, reducida hoy a pesos 1.999 con 890 milésimos y abonará en dinero el exceso sobre esta suma hasta el precio de compra. Los títulos pueden ser examinados en la oficina del Banco antes del remate. Verificado éste no habrá lugar a reclamo. Seña, 5 o|o y comisión, 1 o|o que serán exigidas en efectivo en el acto del remate, el que se efectúa con sujeción a lo dispuesto en las leyes vigentes números 8172 y 9155. Por informes, ocurrir al Banco Hipotecario Nacional (25 de Mayo núm. 245, capital federal) o a su sucursal en la ciudad de San Luis. Aviso iniciado en LA PRENSA el 1.o de Mayo de 1915. m1

J. Dell Intento

JUDICIAL — CASA para negocio y familia, calle Godoy Cruz esquina Muñecas, edificada en el lote 12, manzana 4, que mide 14 metros de frente al SE. por igual extensión en el NO., 18m92 c. en el SO. y 19m37 c. en el NE. Orden del señor juez doctor G. Balarino, en el juicio Rottondi Juan B y otro contra Pequeño Angel, que tramita por la secretaría a cargo del doctor M. C. Olmos. Base, $ 21.611 moneda nacional.

EL DOMINGO 16 de Mayo, a las 4 p. m. Seña, 8 o|o. Comisión, 2 o|o. Más datos a la secretaría mencionada o Bolívar 171, escritorio 25.—Dr. Manuel C. Olmos, secretario. m2

Enrique A. Foster

JUDICIAL — DOS CASAS en Flores, calle Deseado 2239 y 2247 entre Caracas y Gavilán, constan de tres piezas y dependencias, jardín al frente, terreno de 8m66 por 44m67 de fondo y 8m66 por 44m81, respectivamente. Base pesos 6.000 cada una.

EL DOMINGO 23 de Mayo a las 3 y 3.30 p. m. en las mismas por orden del señor juez doctor Julián V. Pera en el juicio Juan Bollini contra Florencio E. Barón, secretaría del doctor Valenzuela. El comprador escriturará ante el escribano don José Pippo, entregará el 8 o|o como seña y abonará el 2 o|o de comisión. Referencias, Rivadavia 2690. m9v23

PRÓXIMOS REMATES Y FERIAS DE GANADOS

Manuel Castellar

REMATES FERIAS DE HACIENDAS, permanentes, en mis locales. En el Azul, F. C. S., los días 15 y 30 de cada mes. En Laprida, el 12 de cada mes. En Coronel Pringles, F. C. S., el 22 de cada mes. En Coronel Suárez, el 5 y el 20 de cada mes. Por consignaciones ó informes, dirigirse a mis escritorios en los puntos indicados o a mi escritorio de la capital, Florida 32, departamento 47.—Manuel Castellar. perm.

EN CORONEL SUAREZ — 125.o remate feria en mis instalaciones.

EL JUEVES 20 de Mayo. Próximamente detalles. Por consignaciones o informes dirigirse en Coronel Suárez al señor Sebastián I. Jiménez o a mis escritorios de Azul o capital, Florida 32, departamento 47.—Manuel Castellar. v10

EN LAPRIDA, F. C. S. — 1.000 animales vacunos, 2.000 animales lanares, 12 yeguas mestizas Clydesdale. 121 remate feria de haciendas en mis instalaciones.

EL MIERCOLES 12 de Mayo, a la 1 del día, con los lotes a la vista remataré las siguientes haciendas anotadas y demás que concurran, a saber: 25 novillos buen mestizo, 2 1|2 años, una marca, 45 novillos id id 1 1|2 años; 30 vacas gordas y carne gorda; 40 vacas gordas buen mestizo, servidas, una marca; 50 id id id 4 años, servidas, 1 marca; 60 vaquillonas 2 1|2 a 3 años, buen mestizo, 1 marca; 73 vacas de vientre buen mestizo, servidas, en lotes; 48 vaquillonas mestizas de 1 1|2 años; 100 vacas y terneros Polled Angus alta mestización; 518 vacas y terneros buen mestizo Durham, en lotes, 2.000 capones, ovejas y borregos mestizos Lincoln para cría e invernada, incluso 200 capones Rambouillet para consumo, 12 yeguas mestizas Clydesdale, 1 marca, especiales para cría. Con seguridad habrá otras haciendas. Condiciones de venta las de costumbre. Por consignaciones o informes, dirigirse en Laprida al señor Joaquín P. Villar o a mis escritorios de Azul o capital Florida 32, departamento 47 -Manuel Castellar. v11

*EN EL AZUL — 1.000 NO*villos y vacas, incluso 500 novillos de 1 y 1|2 y 2 y 1|2 años, habiendo lotes especiales en clase y estado: 1.000 lanares. 397 remate feria en mis instalaciones.

EL SABADO 15 de Mayo a la 1 del día, con los lotes a la vista, remataré las siguientes haciendas anotadas y demás que concurran ese día, a saber: 100 novillos alta mestización Durham 2 y 1|2 años, carne gorda 1 marca; 100 id id id 2 y 1|2 años buen estado; 200 id id de 1 y 1|2 años, 1 marca; 100 id id de 1 y 1|2 años; 100 vacas gordas; 50 id de invernada; 200 vacas y terneros en lotes; 50 vaquillonas de 2 y 1|2 años, servidas; 100 vacunos al corte; 1.000 ovejas y capones. Seguramente habrá más hacienda. Condiciones de venta las de costumbre. Por consignaciones o informes dirigirse a mis escritorios de Azul o capital, Florida 32, departamento 47.—Manuel Castellar. v14

EN CORONEL PRINGLES— 38 remate feria en mis instalaciones.

EL SABADO 22 de Mayo. Próximamente detalles. Por consignaciones o informes dirigirse en Coronel Pringles a los señores Dieguez y Urruty, en Laprida al señor Joaquín P. Villar o a mis escritorios de Azul o capital, Florida 32, Departamento 47.—Manuel Castellar. v21

A. R. Navarro y Cía.

28° *REMATE FERIA EN LA* Colina, F. C. Sud, en nuestras propias instalaciones.

EL MIERCOLES 12 de Mayo de 1915, a la 1 p. m. 1.000 novillos y vacas; 20 potros y yeguas, según detalle: 200 novillos mestizos Durham, 2 1|2 y 3 años, muy buena clase y estado; 100 id id id 1 y 1|2 años, muy buena clase y estado; 200 novillos mestizos Durham, 1 y 1|2 y 2 años, buena clase y estado, en lotes, 150 novillos id id id id id id; 100 novillos id id id id 1 marca; 85 novillos id id id 2 años, id id id id: 60 vacas y vaquillonas id id buena clase y estado, servidas; 60 vacas al corte id id (30 vacas y 30 terneros) buena clase y estado; 03 vacas gordas de matadero; 20 potros y yeguas buen estado. Por datos y pedidos de local ocurrir a nuestros escritorios en La Colina o en Buenos Aires, Sarmiento 760, segundo piso.—A. R. Navarro y Cía. v11

126 *REMATE FERIA en PER*gamino en nuestras instalaciones La Amalia.

EL DIA SABADO 15 de Mayo de 1915, a la 1 p. m. Oportunamente número y detalles. Por datos y pedidos de local ocurrir a nuestros escritorios en Pergamino o en Buenos Aires, Sarmiento 760, segundo piso.—A. Navarro y Cía. v14

14 *REMATE-FERIA EN GE*neral Villegas, F. C. O. en nuestras instalaciones.

EL VIERNES 21 de Mayo de 1915 a la 1 p. m., teniendo anotados hasta la fecha, 1.500 novillos y vacas, cuyos detalles publicaremos oportunamente. Con seguridad habrá mayor número de hacienda. Por datos y pedidos de local ocurrir a nuestros escritorios de General Villegas o en Buenos Aires, Sarmiento 760, segundo piso.—A. R. Navarro y Cía. v20

29 *REMATE-FERIA EN GE*neral La Madrid, F. C. Sud, en las instalaciones de la Sociedad Rural.

EL MARTES 18 de Mayo a la 1 p. m. Oportunamente número y detalles. Por datos y pedidos de local ocurrir a nuestros escritorios de General La Madrid o en Buenos Aires, Sarmiento 760, segundo piso.—A. R. Navarro y Cía. v17

Delfor D. Bildosteguy

EL LUNES 10 *DE MAYO DE* 1915. Daré mi 12 remate feria, en Navarro. m7v10

HOY a las 2 — HOY a las 2

MANUEL C. NALÉ — REMATES Y COMISIONES

GRAN REMATE

En mi casa CANGALLO 2551 al 99

12 *SOBERBIAS YEGUAS,* puras Clydesdale, inmejorables, muy corpulentas y gordas, marca del Espartillal, procedentes de Chascomús. 1p

15 *CABALLOS TIRO EN ara*do y silla, muy especiales, procedentes de Gorchs. 1p

15 *YEGUAS MANSAS DE* abajo, buena clase, marca Madariaga y 2 espléndidas mulas de 1.55 metros. 1p

20 *CABALLOS Y YEGUAS* tiro en arado, procedentes de Quilmes. 1p

60 *CABALLOS DE VARIAS* procedencias, entrando entre ellos muchos muy sobresalientes de tiro y silla, a toda prueba. 1p

*GRAN CANTIDAD DE CA*rros, chatas y carruajes, guarniciones y lonas 6 por 5 metros, todo en perfecto uso y de verdadera ocasión. Nota: Las liquidaciones se pagan desde el día siguiente del remate de 2 a 4 p. m.

HOY LUNES 10 de Mayo a las 2 p. m.—Manuel C. Nalé. 1p

José M. de Yriondo y Cía.

*EXPOSICION DE YEGUA*rizos, aves, porcinos y caninos en el local de la Sociedad Rural de Palermo, del 9 al 12 de Mayo. Orden de las ventas:

LUNES 10 a la 1 de la tarde, yeguarizos, por orden de premios y catálogo.

MARTES 11, a las 9 de la mañana y 1 de la tarde, porcinos y aves.

MIERCOLES 12, a las 9 de la mañana, caninos. Mayores informes a nuestra casa, Bartolomé Mitre 1146 o en el escritorio en la exposición.—José M. de Yrondo y Cía. v12

J. Maffia & Hno.

EN GERMANIA, F. C. P.— 50 remate feria en nuestras instalaciones.

EL MARTES 11 de Mayo a las 2 p. m. Detalle: 120 novillos 2 años cumplidos, buen mestizo Durham; 100 novillos a cumplir 2 años, especiales en clase, mochos, una sola marca; 100 novillos 1 y 1|2 años mestizos, buen estado; 40 vacas gordas, especiales; 60 vacas mestizas gordas; 35 vacas mestizas buen estado; 40 vaquillonas tamberas, 2 años, mestizas buen estado; 50 vacas mestizas con 50 terneros especiales; 50 novillitos 1 año mestizos buen estado una sola marca; 45 terneros mestizos gordos; 30 novillos mestizos gordos; 20 vacas lecheras mestizas buen estado; 20 bueyes mestizos gordos; 15 yeguas mestizas tiro liviano.—J. Maffia y Hermano. v10

Eduardo Lago

20° *REMATE DE HACIEN*das. En General La Madrid, F. C. S. local de la Sociedad Rural.

EL VIERNES 21 de Mayo, a la 1 de la tarde. Oportunamente detalles. Por datos y pedidos de local que pueden hacerse hasta el día del remate, dirigirse al martillero en General La Madrid. m7

EDUARDO JOLLY

EN ZARATE, F. C. C. A. y F. C. E. R. 48 remate-feria de haciendas generales.

EL JUEVES 13 de Mayo (fiesta), a la 1 de la tarde (aunque llueva), teniendo anotado hasta ahora los siguientes lotes: 150 novillos gordos, 100 vacas gordas, 25 bueyes y torunos gordos, 250 novillos mestizos Durham de 2 1|2 y 3 años en buen estado de invernada; 50 novillitos y terneros mestizos; 30 vaquillonas mestizas; 10 vacas con 10 terneros; 50 vacunos al corte; 30 yeguas y potrancas percheronas; 10 yeguarizos Nuevo horario trenes: salida de Retiro Rosario a las 7.15 y 10.30 de la mañana. Salida de Chacarita a las 9.30 a. m. Regreso de Zárate a las 4.15 de la tarde. Pedidos de local e informes, dirigirse directamente a mi escritorio en Buenos Aires, 25 de Mayo número 12.—Eduardo Jolly. m9

*TAMBOS — En General Ro*dríguez, F. C. O. 36 remate especial.

EL DOMINGO 16 de Mayo a la 1 de la tarde (aunque llueva). Venderé en remate público los siguientes tambos completos: 1.o Tambo completo del señor Lorenzo Colombet, compuesto de: 120 vacas lecheras Durham con 120 terneros mayor parte chicos 60 vacas en estado de preñez y servidas 60 vaquillonas en estado de preñez de 3 años; 10 bueyes gordos y de trabajo; 100 novillitos; 7 toritos flamencos puros. Este tambo que se liquida totalmente es de lo mejor que hay en el país tanto en clase como en calidad para leche. 2.o Tambito completo del señor Bernardo Domecq, compuesto de: 20 vacas lecheras Durham con 20 terneros; 30 vacas próximas a parir; 20 vaquillonas próximas a parir. 3.o Tambo completo del señor José Keegan, compuesto de: 25 vacas lecheras Durham con 25 terneros chicos; 25 vacas lecheras Durham con 25 terneros grandes; 42 vacas en estado de preñez; 44 vaquillonas de 1 y 2 años. Este tambo es muy bueno, toda hacienda nueva, sana y de buena clase. 4.o Tambo completo de don José Oyarbide, compuesto de: 50 vacas lecheras Durham con 50 terneros mayor parte chicos; 55 vacas próximas a parir; 15 vaquillonas de 3 años; 15 id id 1 y 1 1|2 año; 15 novillitos; 1 toro mestizo Durham; 1 carro lechero con guarniciones; 1 sulky con guarniciones. 5.o Del señor Pedro Sardoy, 50 vaquillonas tamberas de 2 a 3 años servidas. Estas vaquillonas son renombradas como muy especiales para leche. Comisión 4 o|o a cargo de los compradores en vacunos, 6 o.o en yeguarizos y 10 o|o en útiles y enseres. Para los lotes que deban ser embarcados hay buenos potreros en la feria y personal competente para embarque o para llevar por tierra, todo en condiciones equitativas. Trenes: El tren que sale del Once a las 11.45 a. m. parará frente a la feria, como asimismo los que regresan de Luján a las 5.35 y 6.47 de la tarde. Para informes dirigirse directamente a la feria. U. T. número 1 de General Rodríguez, o a mi escritorio en Buenos Aires, calle 25 de Mayo número 12. U. T. núm. 2570, Avenida.—Eduardo Jolly. v14

EN GENERAL RODRIGUEZ F. C. O. 214 remate feria de haciendas generales.

EL JUEVES 20 de Mayo. Oportunamente detalles. Pedido de local e informes, diríjase directamente a la feria o a mi escritorio en Buenos Aires, 25 de Mayo número 12.—Eduardo Jolly. v14

Agustín S. Gamba y Cía.

EL MARTES 11 *DE MAYO A* las 2 p. m. en nuestra casa, Belgrano 2844, remataremos: m8v11

11 *POTROS PESADOS muy* especiales, procedentes de Olavarría. m9v11

22 *YEGUAS PESADAS DE* muy buena marca, procedentes de Necochea. m9v11

15 *CABALLOS GARANTI*dos de tiro y silla, procedentes de Carlos Casares. m9v11

70 *CABALLOS GENERALES* habiendo entre ellos algunos muy buenos de tiro, chatas, carros y guarniciones.—Agustín S. Gamba y Cía. m9v11

Rivière y Arrieu

EN CACHARI (F. C. S.) 700 vacunos, 500 lanares, venderemos en nuestro 43 remate feria.

EL LUNES 10 de Mayo, a las 2 p. m., en nuestras instalaciones, según detalle siguiente: 50 vacas gordas; 350 novillos 1 y 1|2 y 2 y 1|2 años, mestizos Durham, buen estado; 100 vaquillonas mestizas Durham, de 1 y 1|2 y 2 y 1|2 años; 200 vacas al corte, mestizas Durham, buen estado, 500 capones y ovejas para consumo y cría. Comisión de costumbre. Datos y pedidos de local a nuestros escritorios de Azul, Cachari o Sarmiento 643. Buenos Aires—Rivière y Arrieu.

Nicandro Reyes

33o. *REMATE-FERIA DE ha*ciendas generales, en Merlo, F. C. O.

EL DOMINGO 23 de Mayo. Pedidos de local o informes, Cangallo 466, U. T. 737, Avenida. m9v16

Salaberry & Bercetche

El Domingo 23 del cte.

remataremos en

Gral. Soler F.C.P.

(Provincia de Córdoba)

7.000 VACUNOS 7.000

7.000 LANARES 7.000

procedentes de varios establecimientos del Señor Fortunato Ansoátegui.

Proximamente detalles. - Para informes dirigirse a nuestro escritorio, Defensa 188, Buenos Aires. — SALABERRY y BERCETCHE m5v14

HOY - En la Exposición Rural - HOY

Las ventas de yeguarizos

Se inician esta tarde a la 1, realizándose por orden de Premios y Catálogos.

ADOLFO BULLRICH y Cía.

Pedro y Antonio Lanusse

EN BAHIA BLANCA — 2.000 vacunos y 12.000 lanares.

EL MIERCOLES 12 de Mayo de 1915, venderemos en nuestro remate-feria 175, en las instalaciones de la Sociedad Rural, en la estación Bordeu, con las haciendas a la vista, debidamente clasificadas en lotes y de acuerdo con el siguiente detalle. Hacienda vacuna: 180 novillos, gordos para carnicería y frigorífico; 800 id mestizos y cuarterones, para invernada; 100 novillitos mestizos y cuarterones, para invernada, 10 vacas lecheras mestizas Durham, con cría, especiales; 30 id id id id secas, especiales; 400 id al corte, mestizas y cuarteronas, buen estado; 150 id id id buen estado; 150 vaquillonas mestizas Durham, buen estado; 100 bueyes para invernada. Hacienda lanar: 2.500 ovejas cruza de cría; 3.500 id Rambouillet de cría; 500 id gordas; 1.000 borregos Lincoln, especiales, 2.000 capones cruza, para invernada: 500 capones gordos. Yeguarizos: varios lotes de potros, yeguas y caballos de trabajo.—Nota: Toda la hacienda se venderá en lotes perfectamente clasificados para frigorífico, carnicería, invernada y cría Comisión, 2 o|o a cargo de los compradores y 2 o|o a cargo de los vendedores en haciendas generales y 3 por ciento a cada parte en reproductores y yeguarizos. Para comodidad de los interesados habrá un tren especial que saldrá de la estación Bahía Blanca, F. C. P. a la 1.15 p. m., regresando después que termine el remate. Por más datos e informes dirigirse a nuestro escritorio en ésta, calle Belgrano 836 o a los señores P. y A. Lanusse y Olaciregui, en Bahía Blanca. v11

En ASSUNTA F. C. P.

3.274 *VACUNOS,* 540 *LANA*res y 300 yeguarizos.

EL SABADO 15 de Mayo de 1915, a las 12.30 p. m. por liquidación de haciendas de los señores Carlos R. Olivier y Basilio Prat Lacrouts, en el establecimiento La Honoria, a 1 1|2 leguas de la estación, después de un almuerzo campestre, con las haciendas a la vista debidamente clasificadas en lotes. Detalle: Haciendas del señor Carlos R. Olivier; 271 novillos mestizos Durham, 1 1|2 a 2 1|2 años, buen estado; 58 vacas secas Durham, buen estado; 1.607 vacas al corte, buena clase y estado en varios lotes; 60 vaquillonas, 2 1|2 años, buen mestizo Durham, buen estado; 213 vaquillonas 1 1|p años a 2, buen mestizo Durham, buen estado; 540 ovejas para consumo, en lotes; 102 potros tiro liviano; 210 yeguas con 130 crías; 3 padrillos; 4 burros; 58 caballos de tiro y silla. Haciendas del señor Basilio Prat Lacrouts: 300 terneros de 8 meses, buen mestizo, mochos, de una sola marca; 330 vaquillonas, 2 1|2 y 3 años, buen mestizo, buen estado, 1 marca con 80 terneros al pie de la madre; 300 vaquillonas, 1 1|2 y 2 años, buen mestizo y en buen estado, de una marca. DE OTRAS PROCEDENCIAS—37 vacas gordas, servidas, buen mestizo Durham; 37 terneros gordos, de 1 a 10 meses, los machos castrados; 34 vaquillonas gordas servidas, de 2 1|2 años, especiales; un torito Durham, de 2 años. Notas — El remate empezará a las 12 y 30 p. m. en punto, a fin de poder hacer las entregas en el día, por lo que rogamos a los señores interesados la más puntual concurrencia a la hora fijada para la venta. Comisión 4 o|o a cargo de los compradores en haciendas generales y 6 o|o en reproductores y yeguarizos.

TRENES: De Retiro (Este) sale tren la víspera a las 8 p. m. que pasa por Mercedes a las 10.32 p. m., por Chacabuco a las 12.52 a. m. del sábado, por Rufino a las 6.50 a. m. y llega a Assunta a las 9 a. m. De Villa María sale tren la víspera a las 2.40 p. m. pasa por La Carlota a las 6.40 p. m. y llega a Assunta a las 7.10 p. m. De Buena Esperanza sale tren el viernes 14 a las 1.35 p. m. pasa por Cañada Verde a las 3.55 p. m. por Huinca Renancó a las 4.45 p. m. por Buchardo a las 6.55 p. m. y llega a Rufino a las 9.30 p. m., por donde pasa el sábado a las 6.30 a. m. el tren que llega a Assunta a las 9 a. m. De Río IV sale el viernes 14 a las 2.20 p. m. el tren que llega a La Carlota a las 4.50 p. m. De San Urbano sale también la víspera el tren a las 12.01 p. m. que pasa por Carmen a las 12.44 p. m. por Venado Tuerto a las 1.24 p. m. que llega a La Carlota a las 4.52 p. m. Por La Carlota pasa el tren para Assunta a las 6.40 p. m. y que pueden tomar los concurrentes de Río IV y San Urbano. En la estación habrá coches, para conducir a los interesados, al lugar del remate por módico precio. Por más datos a nuestro escritorio en ésta, calle Belgrano 836 o a nuestros representantes en Pico y Huinca Renancó, señores Casenave Hermanos. v14

EN LAS FLORES—F. C. S.— 1.500 vacunos.

EL JUEVES 20 Mayo de 1915, celebraremos nuestro próximo remate-feria. Por pedidos de local y otros informes, dirigirse a nuestro escritorio en ésta, calle Belgrano 836 o a nuestros representantes en Las Flores, señores Dumont y Lozano Díaz. v10

EN MERIDIANO V, F. C. O. 1.500 vacunos y 12.000 lanares venderemos.

EL DOMINGO 23 de Mayo de 1915 Oportunamente amplios detalles. Por informes dirigirse a nuestro escritorio calle Belgrano 836 o a nuestros representantes en H. Renancó señores Casenave Hermanos. v10

EN BUENA ESPERANZA, F. C. P. 2.500 cabezas vacunas.

EL VIERNES 28 de Mayo de 1915, a la 1 p. m., en punto, en las instalaciones de los señores Tilley y Clark. Detalles próximamente. Informes a los señores Tilley y Clark, en Buena Esperanza o en nuestro escritorio, Belgrano 836, Buenos Aires. v10

Adolfo Bullrich & Cía.

*EXPOSICION DE YEGUA*rizos, porcinos, aves y caninos, organizada por la Sociedad Rural Argentina, y a celebrarse en su local de Palermo, del 9 al 12 de Mayo. Orden de ventas.

LUNES 10, a la 1 p. m., yeguarizos, por orden de premios y catálogo.

MARTES 11, a las 9 a. m. y 1 p. m., porcinos y aves por orden de catálogos.

MIERCOLES 12, a las 9 a. m., caninos, hasta terminar, por orden de catálogo. Otros informes en nuestra casa Florida 273, o en nuestro escritorio en la misma exposición.—Adolfo Bullrich y Cía.

*BERKSHIRE DE MIRAFLO*res—8 cerdos Berkshire, de pedigree, origen importados, procedentes de la cabaña Miraflores, de los señores Ramos Mexía y Benítez, se rematarán

EL MIERCOLES 12 de Mayo, a las 2.30 de la tarde, en nuestra casa, San Martín 254. Comisión a cargo del comprador.—Adolfo Bullrich y Cía. m8

*MANSO DE SILLA — 1 CA*ballo tosillo, manso de silla, se rematará

EL VIERNES 14 de Mayo a las 2.30 de la tarde en nuestro patio, San Martín 254. Comisión a cargo del comprador.—Adolfo Bullrich y Cía. m10

*BERKSHIRE PUROS de PE*digree, inscriptos, 12 machos y 12 hembras de un año, hijos de madres importadas de la cabaña "Imperial", de P. Hernández.

EL MIERCOLES 12 a las 2.30 en nuestra casa, se rematarán.—A. Bullrich y Cía. v12

*LAS HACIENDAS DE Ocam*po, en Pergamino—Las haciendas de cría de la estancia "San Miguel", en Pergamino, estación Manuel Ocampo (F. C. C. A.), por orden y cuenta de los señores José L. Ocampo e hijos, 2.200 vacunos Durham de muy alta mestización, producto de una intensa y constante labor realizada hasta alcanzar un tipo de hacienda perfectamente definido, que al ofrecer ahora en venta, no vacilamos en recomendar muy eficazmente a los criadores y a los ganaderos en general. La venta comprende más o menos 2.600 vacas y crías, las vacas servidas; 600 vacas secas; 800 vaquillonas de 1 1/2 y 2 1|2 años, en parte servidas, 190 vacas especiales con 100 toritos al pie y 1.000 novillos de 2 a 2 1|2 años, tipo frigorífico, mochos, todo sola marca, que remataremos en lotes apropiados y a la vista, de acuerdo con el detalle completo que haremos conocer oportunamente.

EL SABADO 22 de Mayo, a las 12 m., en el establecimiento "San Miguel", distante 2 1|2 leguas de Pergamino. Comisión a cargo de los compradores. Otros informes, en nuestra casa, Florida 269 y 273.—Adolfo Bullrich y Cía. m8

3.600 *VACUNOS EN* 30 *DE* Agosto—Haciendas de muy buena mestización Durham y en buen estado, de las cuales 1.500 cabezas sola marca, por orden del señor juez de primera instancia doctor Julián V. Pera, en los autos Eduardo Laclau y Ana Laclau de Laclau, incluso novillos, vacas y vaquillonas y 1.455 cabezas Durham especiales en clase y estado, por liquidación del establecimiento Los Muchachos, en Pellegrini, incluso unas 750 vacas todas nuevas, en parte con crías, todas servidas por toros puros y de preñez adelantada y 100 yeguarizos de tiro y silla, y 600 cabezas incluso novillos, vacas y vaquillonas, que concurren a nuestro 14o. remate-feria de haciendas generales en 30 de Agosto, F. C. O., ramal de Pehuajó a Tres Lomas.

EL DOMINGO 16 de Mayo, a la 1 de la tarde, en nuestras instalaciones, situadas a corta distancia de la estación. Los concurrentes de esta capital tienen tren del Once la víspera a las 9 de la noche, para Pehuajó a las 3.51 a. m. y llega a 30 de Agosto a las 7.51 a. m. De Trenque Lauquen sale tren la víspera a las 5.24 de la noche y llega a Pehuajó a las 10.35 p. m.; por Pehuajó pasa a las 5.31 a. m. del domingo el tren para 30 de Agosto. Comisión: 4 por ciento al comprador en haciendas generales, reproductores y yeguarizos, en las haciendas que vendemos judicialmente, y en las que corresponden al establecimiento Los Muchachos y 2 por ciento al comprador y 2 por ciento al vendedor en haciendas generales y 3 por ciento de cada parte en reproductores y yeguarizos en las haciendas de la feria. Otros informes, en nuestra casa, Florida 269 y 273, Buenos Aires, o a nuestro representante en 30 de Agosto, señor Bernardo Dirube.—Adolfo Bullrich y Cía.

*COCHE, PADRILLOS y guar*niciones, una yunta de padrillos Hackney, 1 coupé, guarniciones y otros coches varios, se rematarán

EL VIERNES 14 de Mayo a las 2.30 de la tarde en nuestra casa San Martín 254. Comisión a cargo de los compradores.—Adolfo Bullrich y Cía. m10

*SHORTHORN DE LA "FOR*tuna".—30 vacas y crías Shorthorn de pedigree, procedentes del establecimiento "La Fortuna" del doctor Julio Peña. Se rematarán

EL MIERCOLES 12 de Mayo, a las 2.30 p. m., en nuestra casa, San Martín 254, donde se exhibirán oportunamente. Comisión a cargo de los compradores.—Adolfo Bullrich y Cía. m1

Nazar y Hernández

EN LUJAN, F. C. O. 176 *RE*mate feria de haciendas generales en nuestras instalaciones.

EL SABADO 15 de Mayo a la 1.30 p. m. Oportunamente detalles, Pedidos de local e informes a nuestro escritorio, Cangallo 666 o a nuestro representante en Luján, señor Enrique Yaniz.—Nazar y Hernández. m6

SALABERRY Y BERCETCHE

5.700 vacunos 5.700

18.000 lanares 18.000

En el establecimiento "LOS MONTES"

Estación INGENIERO THOMPSON

F. C. O. Partido de Pellegrini

El DOMINGO 16 del corriente

a las 12 m., después de un almuerzo campestre remataremos las siguientes haciendas:

VACUNOS

- 1.000 novillos 2 años buen mestizo Durham, mochos gran estado.
- 200 novillos 2 años, buen mestizo Durham buen estado
- 200 novillos 1 1|2 años, buen mestizo Durham, muy buen estado.
- 240 novillos 3 años, buen mestizo Durham buen estado
- 460 vacas Durham alta mestización preñadas.
- 950 vaquillonas 2 años, muy buen mestizo Durham, preñadas.
- 800 vacas mestizas preñadas con
- 800 terneros al pie.
- 50 toros Durham.
- 300 novillos criollos.
- 400 vacas y vaquillonas criollas.

LANARES

- 5.550 ovejas de vientre, Lincoln definido, preñadas.
- 450 borregos Lincoln definido.
- 75 carneros puros por cruza, procedentes de la cabaña de los señores M. A. Puchuri y Cía.
- 4.000 capones Rambouillet de dos y cuatro dientes.
- 7.000 ovejas de vientre Rambouillet, preñadas.
- 1.000 borregos Rambouillet.

Llamamos la atención de los señores interesados sobre las ventajas que les ofrece la ubicación del establecimiento, permitiéndoles cargar directamente sus haciendas en cinco de las principales líneas de ferrocarriles. En el mismo campo se encuentra la estación Quenomá, F. C. P., y a menos de una legua de la estación Ingeniero Thompson, F. C. O.

Las estaciones Carhué, del ferrocarril Sur, San Fermín del F. C. Midland y Victorino de la Plaza, de la C. G. de F. C. C. de la Provincia de Buenos Aires distan menos de doce y siete leguas, respectivamente.

La estación Mouras del F. C. de R. a Puerto Belgrano se encuentra a doce leguas de distancia.

Nuestra comisión será del 4 por ciento a cargo del comprador.

Para informes dirigirse a nuestro escritorio.

Salaberry & Bercetche — Defensa 188 m5v16

RISSO & PATRON & Cía.

349 Bmé. Mitre—U. T. 1225, Av.

CASA BIEN SITUADA — Matheu 663 entre México y Chile. A 100 mts. de la Av. Independencia, vías de eléctricos a todas direcciones y con todos los adelantos de los barrios céntricos. Venta como judicial por división de condominio entre herederos mayores de edad. Base, 5.000 pesos al contado y el excedente 1|3 parte a 1 año, 1|3 a 2 años y 1|3 a 3 años con el 6 o|o de interés anual. Edificio, en buen estado se compone de sala, 3 dormitorios, pieza de servicio y demás oficinas, tienen cielos rasos de yeso, pisos de tea, umbrales de mármol, mosaicos, etc. Las escrituras deberán efectuarse ante el escribano S. Pedro Lalanne, Florida 230. Más datos, B. Mitre 349.
EL DGO. 16 de Mayo á las 3.30. m9

CASA MODERNA — CABRERA 3684 entre Bulnes y Salguero. A 1 cuadra del bulevar Córdoba, rodeada de tranvías y de edificación moderna. Mide 10 por 35.70. Base 16.000 pesos inclusive 8.000 cédulas serie K. Edificio en perfecto estado con frente imitación piedra, consta de sala y escritorio, 3 dormitorios, comedor que cuadran sus patios, 2 piezas de servicio, cuarto de baño, cocina y demás dependencias, galería de vidrios, patios de mosaicos, mayólicas, puertas y celosías de cedro, cielos rasos de yeso, mármoles, etc. Más datos B. Mitre 349.
EL DGO. 16 de Mayo a las 3. m9

MAGNIFICA CASA AL SUR — Renta 280 pesos. Base 15.000 pesos a plazos. Deán Funes 2034 y 38. Al centro del Parque Patricios, Jardín Zoológico y av. Caseros, adoquinados nuevos y eléctricos. Mide 10 por 59.72. Edificio moderno con frente imitación piedra, celosías metálicas, tiene un negocio en el subsuelo, sala y escritorio al frente, vestíbulo, 5 dormitorios, comedor, baño, cocina, 2 piezas más, construcción en cal, mayólicas, mosaicos venecianos, mármoles, cielos rasos de yeso, pisos de tea, carpintería de cedro, revestimientos, aguas corrientes y demás detalles que complementan una vivienda confortable. Visítese.
EL DGO. 16 de Mayo a las 4. m9

NOTA — En todas las ventas exigiremos del comprador el 8 o|o de seña y el 2 o|o de comisión sin excepción.
RISSO-PATRON & Cía.

Adolfo Bullrich y Cía.

JUDICIAL. EN AYACUCHO. A plazos. La parte SO. del campo que forma el establecimiento La Carolina, a unas dos leguas al Este de la estación Ayacucho, del ferrocarril Sur e inmediato al ejido del pueblo. Son 1.710 hectáreas, 87 áreas y 17 centiáreas fraccionadas en cinco lotes de 339 hectáreas, 97 áreas y 87 centiáreas hasta 344 hectáreas, 24 áreas y 21 centiáreas. Tasación 150 $ la hectárea. Base de venta, dos terceras partes, 100 $ la hectárea.
EL MARTES 18 de Mayo, a las 3 de la tarde, en nuestra casa, calle Florida 269 y 273, por orden del señor juez de primera instancia doctor Julián V. Pera, en el juicio seguido por el Banco Hipotecario Franco-Argentino contra don Angel D. Newton, que tramita por la secretaría a cargo del doctor Armando F. Laspiur. El campo linda por el NO. con las chacras del ejido del pueblo de Ayacucho, por el NE. con don Angel D. Newton, por el SE. con Anastasia R. de Castaño y por el SO. con Guillermo Villanueva, Cisneros y herederos de Iraola. El campo es uniformemente llano, se presta para el cultivo de legumbres como para la agricultura en general. El agua es dulce y se encuentra a una profundidad de tres metros en los pozos existentes. Todo el perímetro está alambrado con seis hilos, postes de algarrobo y varillas de hierro. Tiene una población de rancho. La venta se hará con opción de un lote a varios. Condiciones de pago: Los compradores podrán como parte del precio constituir una hipoteca a razón de $ 17.60 oro sellado (ó sean 40 $) por cada hectárea a favor del Banco Hipotecario Franco-Argentino, a tres años de plazo con opción a dos años más, al 9 por ciento de interés anual, pagadero por semestres adelantados y demás cláusulas y condiciones que el mencionado Banco acostumbra en sus préstamos. Las escrituras deberán otorgarse por ante la escribanía del señor Emilio Rebullida. Los títulos deberán ser examinados antes del remate en las oficinas del Banco Hipotecario Franco-Argentino, en la calle Bartolomé Mitre 226. A los compradores exigiremos el 10 por ciento a cuenta de precio y el 2 por ciento de nuestra comisión. Otros informes y planos, solicítense en nuestra casa, calle Florida 269 y 273. Para revisar el expediente, diríjase a la secretaría indicada en el palacio de justicia, 6o. piso, sobre Lavalle y Talcahuano.—Adolfo Bullrich y Cía. m4

LA CAROLINA, EN AYACUCHO A plazos. El casco de la estancia que con las dos fracciones que anunciamos en remate judicial para el mismo día, forman el total del establecimiento La Carolina. A unas dos leguas de la estación Ayacucho, ferrocarril Sud y sobre el ejido del pueblo. Son 1,710 hectáreas, 81 áreas y 29 centiáreas, que se han dividido en tres lotes. El lote número 1 consta de 686 hectáreas, 01 áreas y 96 centiáreas. Contiene el casco de la estancia: la casa de familia compuesta de seis piezas, baño, galería de cristales, otra población de ocho piezas y cochera, galpones, corrales, trascorrales, dos molinos, etc. El lote número 2 con 511 hectáreas y 98 áreas, tiene un molino. El lote número 3 tiene 513 hectáreas, 01 áreas y 63 centiáreas, en el que hay un puesto. Sale a la venta con la misma liberalidad que los remates judiciales y con base de las dos terceras partes de su tasación.
LOTE No. 1, tasado en 200 $ la hectárea. Base, 133.33 $ la hectárea.
LOTE No. 2, tasado en 150 $ la hectárea. Base, 100 $ la hectárea.
LOTE No 3, tasado en 150 $ la hectárea. Base, 100 $ la hectárea.
EL MARTES 18 de Mayo, á las 3 de la tarde, en nuestra casa, calle Florida 269 y 273. Linda al NO. con chacras de Monasterio, al SE. con Anastasia R. de Castaño y al NE. y SO. con las dos fracciones que realizaremos judicialmente en el mismo momento de los señores Angel D. Newton y Nicanor R. Newton. Condiciones de pago: El comprador del lote número 1 podrá dejar en hipoteca la suma de 100 $ por hectárea y los de los lotes 2 y 3, 70 $ la hectárea. Estas hipotecas se cancelarán en la siguiente forma: mitad a 1 año y mitad a 2 años de plazo con interés del 8 y 1|2 por ciento anual, pagadero por semestres adelantados Las escrituras deberán otorgarse por ante el escribano señor Nicanor Repetto. A los compradores exigiremos el 10 por ciento a cuenta de precio y el 2 por ciento de nuestra comisión. Otros informes y planos solicítense en nuestra casa, Florida 269 y 273.—Adolfo Bullrich y Cía. m4

147.640 HECTAREAS EN San Juan. Con más de 30.000 hectáreas susceptibles de riego. Los campos conocidos por Angaco Norte y Mogna, distante unas 7 leguas al Norte de la capital de aquella provincia. En un lote. Base pesos 2 m|n. la hectárea. A pagar cuarta parte al contado, y el resto en tres cuotas a uno, dos y tres años de plazo, con garantía hipotecaria y 6 por ciento de interés.
EL JUEVES 27 de Mayo, a las 3 p. m. en nuestra casa Florida 269 y 273 donde pueden consultarse los planos y ver los títulos y demás detalles. Exigiremos 8 por ciento a cuenta de precio y 2 por ciento de nuestra comisión. Después más datos.—Adolfo Bullrich y Cía. m6

CHACRA EN SAN PEDRO— Espléndida fracción de 71 hectáreas, 96 áreas y 19 centiáreas, a dos leguas al SO. del pueblo, a 3 1|2 horas de Buenos Aires y a 4 de Rosario. Venta con base de $ 240 la hectárea, en la que se incluye una hipoteca de pesos 10.000 moneda nacional, hasta Abril 8 de 1916, con 9 o|o de interés anual. El resto, hasta completar el importe de la compra al contado.
EL VIERNES 14 de Mayo, a las 3 p. m., en nuestra casa, Florida 269 y 273. Para inspeccionarlo conviene hacerlo por San Pedro (F. C. C. A.), dirigiéndose al cochero Juan Depauli (padre), que conoce el campo. Exigiremos el 8 por ciento a cuenta de precio y el 2 por ciento de nuestra comisión. Otros informes y planos, pídanse en nuestra casa, Florida 269 y 273.—Adolfo Bullrich y Cía. m6

JUDICIAL—CAMPO EN LA Plata.—130 hectáreas, 97 áreas, 10 centiáreas y 63 decímetros cuadrados, a cinco leguas al SO. de la ciudad de La Plata y a una legua al SE. de las estaciones Gómez y Angel Echeverry, del F. C. a Meridiano V. Es campo de buena calidad y apto para tambo, por sus pastos tiernos. Está alambrado por dos costados. Por un lado se halla cruzado por un arroyo. Se visita por la estación Gómez, F. C. S. Base de venta, $ 23.572.98 m|n.
EL VIERNES 14 de Mayo, a las 3 p. m., en nuestra casa, calle Florida 269 y 273, de acuerdo con el siguiente

EDICTO JUDICIAL

Por disposición del señor juez de primera instancia en lo civil y comercial del departamento de la capital, doctor Pedro R. Quiroga, se hace saber por quince días que los martilleros Adolfo Bullrich y Cía. venderán en remate en su casa de la capital federal, calle San Martín 254, el día viernes 14 de Mayo de 1915, a las 3 p. m. una fracción de campo situada en este partido de La Plata, próxima a la estación Gómez, compuesta de 130 hectáreas, 97 áreas, 10 centiáreas, y 63 decímetros cuadrados, lindando; al NO. con Benito Sosa; al SO. con Lorenzo Egan; al SE con Isabel L. de Daly y al NE. con Juan Daly. Base, pesos 23.572.98 m|n. Seña, 10 o|o. Comisión, 2 o|o a cargo del comprador. La venta ha sido decretada en el juicio que sigue doña Margarita Egan y otros sobre división de condominio que tramita por la secretaría a mi cargo, en cuyo expediente está agregado el título de propiedad y consta que el inmueble no reconoce gravamen. Ha sido designado el escribano Donato Alfaro, para otorgar las correspondientes escrituras, siempre que el comprador o compradores no hicieren uso del derecho de designar otros.— La Plata, Abril 17 de 1915.—Francisco Fo..., secretario. Por mayores datos y planos, pídanse en nuestra casa, calle Florida 269 y 273.—Adolfo Bullrich y Cía. m4

JUDICIAL. A PLAZOS 1.712 hectáreas, 92 áreas y 65 centiáreas, que forman parte del establecimiento denominado La Carolina, en Ayacucho. Venta en cinco lotes. Próximo al ejido del pueblo de Ayacucho y a unas dos leguas al Este de la estación del mismo nombre, del ferrocarril Sud. Campo uniforme en casi toda su extensión, con agua dulce a tres metros en los pozos existentes. Es apto para cultivo de legumbres, forrajeras, como también para maíz y demás cereales. Tasación, 150 $ la hectárea. Base de venta, dos terceras partes, 100 $ la hectárea, en cinco lotes, con opción.
EL MARTES 18 de Mayo, a las 3 de la tarde, en nuestra casa, calle Florida 269 y 273, por orden del señor juez de primera instancia doctor Pedro V. Meléndez, en el juicio seguido por el Banco Hipotecario Franco-Argentino contra D. Nicanor R. Newton, que tramita por la secretaría a cargo del Dr N. Arrotea Molina El campo linda al NO. con R. Monasterio, por el NE. con Narciso Q. Newton, por el SE. con Anastasia R. de Castaño y por el SO. con Angel D. Newton. La fracción comprende un lote de 348 hectáreas, 36 áreas y 65 centiáreas y cuatro lotes de 342 hectáreas y 39 áreas. Su perímetro está alambrado con alambre de seis hilos, postes de algarrobo y varillas de hierro. Los compradores podrán constituir una hipoteca a razón de 17.60 $ oro sellado por cada hectárea o sean 40 $ a favor del Banco Hipotecario Franco-Argentino, por el término de tres años de plazo con opción a dos años más e interés del 9 por ciento anual, pagadero por semestres adelantados y demás cláusulas y condiciones que el mencionado Banco acostumbra en sus préstamos. Las escrituras deberán ser otorgadas por ante la oficina del escribano señor Emilio Rebullida. Los títulos deberán ser examinados antes del remate en las oficinas del Banco Hipotecario Franco-Argentino, en la calle Bartolomé Mitre 226. A los compradores exigiremos el 10 por ciento a cuenta de precio y el 2 por ciento de nuestra comisión. Otros informes y planos solicítense en nuestra casa, calle Florida 269 y 273 Para revisar el expediente dirigirse a la secretaría indicada en el palacio de justicia.—Adolfo Bullrich y Cía. m4

JUDICIAL — CAMPO en Catamarca, casi en el deslinde con Santiago del Estero. Las 20.000 hectáreas más o menos que componen la fracción de campo denominado San Nicolás, en el distrito Esquiú, departamento de la Paz, provincia de Catamarca A unas 3 1|2 leguas de la estación Recreo, sobre la línea del F. C. C. Córdoba y a unas dos leguas de la estación Esquiú de la misma línea, vale decir entre las dos estaciones. Base de venta, $ 2 m|n. la hectárea. Pudiendo pagarse el importe, una tercera parte al contado, otra tercera parte a seis meses y otra tercera parte a un año con pagarés hipotecarios e interés de 7 por ciento anual.
EL MIERCOLES 12 de Mayo, a las 3 p. m., en nuestra casa, calle Florida 269 y 273, por orden del señor juez en lo federal doctor Arias en el juicio seguido por el Banco de la Nación Argentina, contra don Ramón Rómulo Mansilla y Esther G. Johnson, que tramita por la secretaría a cargo del doctor Carlos M. Castellanos. El campo consta de 20.000 hectáreas más o menos, o lo que resulte dentro de los siguientes linderos generales: al Norte con camino que gira entre Ramblones a Córdoba; al Sur con campos de Palo Cruz; al Este, corral de palo y al Oeste terrenos de Fruto Rojas, cuyo campo fué comprado a don Ezequiel Figueroa. Al comprador exigiremos el 10 por ciento como seña y el 2 por ciento de nuestra comisión en el acto de firmarse el boleto de práctica. Otros informes, en nuestra casa, calle Florida 269 y 273 Para revisar el expediente, ocúrrase a la secretaría indicada en el palacio de Justicia.—Adolfo Bullrich y Cía. a27

Accame y Cía.

POR DIVISION DE CONDOMINIO.—Al pie del aristocrático paseo de la Recoleta y al lado de la Av. Alvear, Tagle 2561, a 30 varas de la Av. Las Heras. Base, $ 18.000, todo con cédulas y a plazos.
EL DOMINGO 16 de Mayo, a las 4 p. m. Mide 10 por 40 varas. Sala, 4 dormitorios, 2 piezas de madera y adoquinado pago. Seña, 8 o|o. Comisión, 2 o|o. Informes, Cangallo 627.—Accame y Cía. m9v16

POR DIVISION DE CONDOMINIO—Charcas 5119, a una cuadra de la Avenida Santa Fe. Base, $ 7.000, a plazos.
EL DOMINGO 16 de Mayo, a las 3 p. m. Mide 9x27 v. c. Consta de 3 dormitorios, baño, cocina, dependencias, aguas corrientes y adoquinado pago. Títulos perfectos. Seña 8 o|o. Comisión. 2 o|o. Informes, Cangallo 627.—Accame y Cía. m9v16

Nazar y Hernández

JUDICIAL — LA GRAN ESquina central, San Martín y Lavalle, con frentes al Sur y Oeste. En tres lotes. Lote número 1, Lavalle 491 al 499, esquina San Martín, mide 15m60 sobre Lavalle por 24 metros sobre San Martín. Superficie total. 374.40 metros cuadrados. Tasación, pesos 149.703. Base, pesos 99.802 moneda legal. Lote número 2, con frente a San Martín, contiguo a la esquina. Mide 13m35 de frente por 15m60 de fondo. Superficie total, 208.26 metros cuadrados. Tasación pesos 55.536 moneda legal. Base 37.024 pesos. Lote número 3, con frente a San Martín y número 543. Mide 13m35 de frente por 15m60 de fondo. Superficie total, 208.26 metros cuadrados. Tasación, pesos 55.536 moneda nacional. Base, pesos 37.024 m|n. c|l.
EL MARTES 8 de Junio a las 3 p. m. sobre la misma propiedad. Venta ordenada por el señor Juez doctor Pedro V. Meléndez, secretaría del doctor A. C. Oderigo, en los autos sucesorios de doña Andrea Anchorena. Seña a cuenta de precio, 8 o|o. Comisión 2 o|o. Escrituras, por ante el escribano señor Enrique Resta. Más datos a los tribunales o a nuestro escritorio Cangallo 666.—Nazar y Hernández. m9

J. J. Gowland y Cía.

162 Perú 162 y Diagonal Sur—U. T. 149 (Avenida)

REMATES SEMANALES — LOS MIERCOLES y SABADOS—Almacén, ferretería, artículos rurales, ropería y varios a las 2 de la tarde, en uestra casa, Perú 162 y diagonal Sur. v31

A. Cánfora

CAFE BILLAR, BOEDO 1755 Se remataré
EL MARTES 11 a la 1 p. m. por orden terminante de su dueño, toda la existencia, como mostrador, armazón, zócalo con lunas biseladas, mesas, sillas de bar, billar completo, útiles, bebidas, conservas, muebles, máquina de café, heladera, etc. Más datos, Boedo 730. U. T. 210 Mitre. m10v11

Martín Bisáñez

BAR, BILLARES RESTAURANT **HOY**

¡¡HOY!! — RESTAURANT, bar y billares, remataré Constitución 2799.
EL LUNES 10 de Mayo, a la 1.30, mercaderías legítimas, gran surtido, vinos en cascos, licores en barriles y damajuanas, armazón y mostrador cedro tallado, mesas cedro, regia heladera alta, 80 sillas bar, jardineras cedro, gran cantidad de platos, copas, manteles, servilletas, aceiteras, azucareras, bandejas, cafeteras, buena batería de cocina, cocina económica, etc. Informes, Alsina 1618. v10

¡¡HOY!! A LAS 2 P. M., RESTAURANT. Gran surtido de bebidas y licores legítimos, armazón y mostrador tallado, mesas, sillas, etc., Constitución 2799. 1p

ALMACEN DE COMESTIBLES y bebidas, remataré por orden de su dueño.
EL JUEVES 13 de Mayo a la 1.30, mercaderías generales, heladera cedro con serpentinas, 3 puertas, balanza, báscula, fideera, fiambrera, mesas y sillas. Mañana detalles. Informes. Alsina 1618. m10v13

Pedro V. Scotti y Cía.

MAIPU 65

HOY

a las 2 de la tarde y 8.30 de la noche

MUEBLES IMPORTADOS

- 2 regios comedores roble y caoba, marquetería, aplicaciones bronce.
- 2 regios dormitorios marquetería aplicaciones bronce.
- 150 arañas bronce macizo.

REMATAREMOS INCLUSO varios otros juegos de comedor, dormitorio, de sala, escritorios, vestíbulos, guardarropas, sillas, sillones, camas de bronce, gran surtido de arañas, plafoniers, colgantes; cuadros, columnas, mesas de comedor y fantasía, camas de hierro, papeleras, impermeables, carpetas, colchas, cajas de hierro, pieles, jabones de tocador y vinos importados. —P. V. Scotti y Cía., Maipú 65. 1p

Máximo Rodríguez

IMPORTANTE ALMACEN y despacho de bebidas, remataré
EL DIA 11 a la 1.30 p. m. comestibles en cantidad, aceites, variado surtido en conservas, yerba en cilindros, arroz, azúcar, legumbres en cantidad, querosene, alcoholes, 16 cascos de vino, gran surtido de licores extranjeros y del país, instalaciones, armazones, fideras, mostrador de estaño, máquina de cortar fiambres, báscula de 500 kilos, balanza Toledo, caja registradora, fiambrera, mesas de cedro, sillas, bancos y todos los útiles. Datos e informes al martillero, Boedo 1935 de 12 a 2 p. m. y Cangallo 499 de 4 a 5. m9v10

B. M. LONGHI

URUGUAY 494

HOY

A LA 1.30 P. M.

Gran ALMACEN

SAN JUAN 2201 esq. PASCO

Máquina registradora "National"
Mostrador de estaño
Máquina para fiambres
Fiambrera niquelada
Regio piano WINCKLER

HOY LUNES 10 DE MAYO a la 1.30 p. m. remataré todas las existencias de este negocio, de acuerdo con el siguiente detalle:
COMESTIBLES: Arroz Glacé y Carolina, aceite varias marcas, achicoria suelta y en paquetes, aceitunas en frascos y en barriles, atún, avellanas, arvejas, azafrán, azul, bacalao, café, calamares en su tinta, ciruelas, conservas Preto, garbanzos, hongos secos y en aceite, langosta Morton, salmón id, lentejas, mostaza en frascos y Colmans, nueces, ostras Murray, papel en balas, Pate, pimientos morrones, porotos, quaker, queso, salsa Perrins, sardinas varias marcas, yerbas, velas, jabón, etc., etc.
BEBIDAS: Anís Deu, aperital Delor, ajenjo, bitter Secrestat y Des Basques, cognac Martell y Otard Dupuy, fernet, ginebra, Bols y Néctar, hesperidina, pippermint, Pere Kerman, cremas, escarchados, rhum Negrita, Jerezquina, whisky Buchanann, Anticuary, vermouth Cinzano, cascos vino Mendoza, licores en damajuanas, botellas vino francés, Barbera, etc., etc.
REGIA MAQUINA para cortar fiambres Van Berkes.
MOSTRADOR DE ESTAÑO 3,50 metros con pilón, flamante.
REGIA MAQUINA REGISTRADO NAtional, nueva.
FIAMBRERA NIQUELADA con parantes niquelados y cristales.
HELADERA CEDRO 5 puertas.
REGIO PIANO WINCKLER, casi nuevo con pedal imitación mandolín.
MUEBLES Y UTILES — Juego de dormitorio Luis XIV y cama de bronce nuevo, 20 mesas cedro, 40 sillas bar, buena cocina económica, otra id especial para planchadoras, aparejo, 30 tarros vidrio confitería surtidos, 6 cortinas yute flamantes, máquinas embotellar, reloj péndulo, vasos, cuadros, medidas estaño, platos, tazas, cubiertos y todo cuanto estará a la vista. Comisión 10 o|o a cargo del comprador. Seña a mi satisfacción. Por más datos a mi antigua oficina. Uruguay 494. U. T. 3287 Libertad.—Benjamín M. Longhi. 1p

OTRO — BUEN CAFE Y BIllar, remataré
EL MIERCOLES 12 de Mayo a la 1.30. Después detalles.

OTRO — BUEN CAFE Y bar remataré
EL JUEVES 13 de Mayo a la 1.30 p. m. Después detalles. A mi clientela y al público en general, recomiendo mi lema "Res non verba".—Benjamín M. Longhi. 1p

Gerstein y Guibert

TIENDA — HOY A LAS 2

SEDERIAS, LANAS, ALGOdones, hilos, ropería para hombre, camisería, bonetería, mercería, bazar, más de pesos 20.000 en mercaderías nobles que remataremos por cuenta de quien corresponde.
HOY LUNES, a las 2 p. m. en nuestro salón de ventas, Corrientes 2642.—Gerstein y Guibert. 1p

F. P. Bollini & Cía.

SEMANALES — LOS LUNES caballos, carruajes y guarniciones Los JUEVES, muebles y mercaderías varias. MIERCOLES y VIERNES tienda y mercería. MARTES y SABADOS, plantas. En nuestra casa, Bolívar 160, a las 2 p. m. v31

DEL CENTRO AMERICA — Los muebles e instalaciones del local social calle Las Heras 3612, rico piano de nogal Berdux Mundhen, juego de sala lampás y nogal, espejo, alfombras, perchas, billar completo, mesas auxiliares y tapizadas de juego, biblioteca, casillero, escritorio, cortinados, juego de vestíbulo estampado de 19 piezas, mesas, sillas, cuadros, instalación de peluquería y buffet, etc. Se rematarán
EL VIERNES 14 de Mayo a las 8 de la noche. Comisión al comprador 10 o|o.—F. P. Bollini y Cía. m9v16

J. R. Campos y Cía.

HOY

Almacén y Bazar

CALIFORNIA 2501 esq. SALOM

HOY 10 DE MAYO, a la 1.30 p. m. remataremos todas las existencias de este buen surtido negocio el que solo se detalla en parte por su mucha extensión: Gran cantidad de bebidas y vinos finos extranjeros y del país; comestibles generales; gran cantidad de aceites extranjeros y del país. Muebles y útiles, 1 balanza platos, 1 fiambrera. 1p

GRAN CANTIDAD DE MEsas, sillas y banquitos. 1p

SOBERBIA HELADERA CEdro, 4 puertas. 1p

REGIO MOSTRADOR estaño con pilón y flor y pie. 1p

GRAN SURTIDO DE BAZAR 1p

MAYORES INFORMES, ALsina 489.—J. R. Campos y Cía. 1p

Francisco Bartolomé

JUDICIAL — FABRICA DE carros, Las Heras 4033. Galpones de cinc, garlopa, sierra sin fin, tupí, agujereadora, máquina curvar, motores eléctricos, recalcadora, enllantadora, morsas, bigornias, fraguas, chatas, carros, jardineras, ruedas, ejes, bujes, elásticos hierro en barras y en planchuelas, acero en planchuela, tanque con cañería, trenes, trasmisiones, bancos y demás que estarán en exhibición.
EL LUNES 10 y MARTES 11 de Mayo, a las 2 p. m., remataré por orden del síndico del concurso formado a don Alejandro Vanzaghi, cuyos autos tramitan por ante el juzgado del doctor Alberto Estrada, secretario doctor Grandoli. Seña a satisfacción. Comisión, 10 o|o. Más datos, a mi escritorio, Maipú 286, escritorio núm. 5. v10

Juan S. Castagnino

POR ORDEN DEL SINDICO liquidador en la adjudicación de bienes de Enrique Cantoni, procederé
EL LUNES 10 de Mayo a la 1 p. m. a vender en pública subasta las existencias de la confitería y bar sito bulevar Córdoba 2600 esquina Pueyrredón, consistente en mostradores, zócalos, armazones, útiles, bebidas, hornos para pastelería, billares, etc., etc. Más datos a mi casa Río IV 261. Seña a satisfacción. Comisión 10 o|o. m6v10

Mariano del Castillo y Pozo

PELUQUERIA MATHEU 20; grande, regia portada de salón con 2 hojas valvén macizas y vidrios grabados, 3 toilettes, 3 sillones y 3 sobrepiés, mesa de 2 cuerpos, 15 niqueles, hermosa cristalera cedro, buen lavatorio con lluvia y espejo, reloj, toallas, peinadores, cepillos, perfumería, etc.
EL LUNES 10 de Mayo a las 8 p. m. Seña y comisión del 10 o|o al comprador. Más datos, Chacabuco 526.—M. del Castillo y Pozo. v10

PELUQUERIA, QUE NO PAga alquiler ni luz, ni impuestos y tiene buena tarifa, instalada en el Ateneo Nacional. Charcas 1743, donde puede verse, consta de 2 sillones hidráulicos norteamericanos, 2 toilettes, lavatorio de piedra porcelana, niqueles, cepillos, toallas, etc., con arreglo al inventario que tengo en mi casa a disposición de los interesados, a quienes invito a hacer este negocio particularmente, porque conviene a cualquiera. Oigo ofertas en mi casa, Chacabuco 526 hasta la hora del remate, que es:
EL MARTES 11 de Mayo a las 8 de la noche en mi casa de remates, en globo si hay, y si no al detalle. Comisión 10 o|o. No olviden que el remate es en Chacabuco 526, a las 8 de la noche.—M. del Castillo y Pozo. v11

Bacigaluppi & Rúa

RICO JUEGO COMEDOR holandés imitación caoba con aplicaciones bronce, espejos y mármoles 3 piezas, otro estilo inglés roble con vitraux, varios más estilos francés y Renacimiento en roble nogal y tea, juego de dormitorio Luis XVI de roble con aplicaciones de bronce en cedro, roble, nogal, fresno y tea, juegos de sala, artnoveau, Luis XV y XVI madera tallada, tapizados en lampás de seda, juegos de vestíbulo de roble y mimbre, guardarropas, chaisselongues, máquinas de coser Adler y Singer, bibliotecas de roble y cedro, papeleras, escritorios americanos, cajas de hierro, estantes, musiqueros, plantas, sillas de comedor y dormitorio, columnas, arañas, brazos eléctricos, pendientes, alfombras de lana, caminos, mesas de comer, aparadores y roperos sueltos, juegos de escritorio de cuero, mesitas fantasía, camas de bronce y hierro, infinidad de muebles sueltos, etc.
MAÑANA a las 3 de la tarde y 8.30 de la noche en nuestro local Avenida de Mayo 568 al 72.—Bacigaluppi y Rúa. m10v11

EN BELGRANO — ESQUINA para comercio y familia. Moderna propiedad, Congreso 2097 esquina Arcos, 13,66 por 14.11 varas. Frente piedra artificial con grandes vidrieras, amplio salón con instalaciones nuevas para negocio, sótano, e independientes, 2 dormitorios, baño, cocina y w. c., cielos rasos de yeso, carpintería y celosías de cedro, mármoles, mosaico, galería, aguas corrientes, gas, etc. Base pesos 12.000 en hipoteca a 1 año excedente al contado. Recomendable ubicación, a 200 metros de la avenida Cabildo y en medio de compacta edificación moderna. Visítese. Más datos, Avenida de Mayo 572.—Bacigaluppi y Rúa. Rte. 4.762.
EL DOMINGO 16 de Mayo a las 3 p. m. en la misma. m9v11

AYERZA CULLEN & SEOANE

Socios: Isaac Ayerza, Huberto Cullen Ayerza, Ramón M. Seoano

LOS LUNES Y JUEVES, A la 1 de la tarde, remate de comestibles, bebidas ferretería, artículos rurales, tienda y mercería. En nuestra casa, Defensa 183 al 193. perm.

HOY
A LAS 3 P. M.
CHAMPAGNE, VINOS, LICORES, CONSERVAS
AVERIAS DE INCENDIO
"La Cooperativa Nacional de Consumos"
En nuestra casa 183 Defensa 193
A. C. y S.

SOCIEDAD COOPERATIVA Nacional de Consumos, salvadas del incendio, avería de envase.
317 cajones champagne St. Marceaux, Very Dry, Sec., Dulce, Rosé y 1906 en 1|1 y 1|2.
240 cajones champagne Froissart Extra Dry y dulce en 1|1 y 1|2.
223 cajones sidra española Olimpia en 1|1 y 1|2.
82 cajones licor Camamilla en 1|1 y 1|2.
50 cajones cognac viejo Lafeuillade, Reinette y Pinet Castillón, V. O.
50 mil paquetes sopa Prevet y Lasenby.
5 mil tabletas legumbres y frutas.
1.500 frasquitos esencia almendras.
1.300 latas sal fina.
300 cajas piquenique Rodel.
3.000 latas conservas, potaje, sopas, bombones, etc., etc.
En nuestra casa 183 Defensa 193.
EL LUNES 10 de Mayo a las 2.30 p. m. se rematarán en lotes por orden de la Cooperativa Nacional de Consumos, por cuenta de quien corresponda y perteneciente al siniestro de incendio ocurrido en el local Sulpacha 265 al 275. Seña 30 o|o. Comisión 10 o|o.—Ayerza. Cullen y Seoane. m8

30 CAJONES PIMENTON con 1,000 kilos surtidos en latas. Averías. En nuestra casa 183 Defensa 193.
EL LUNES 10 de Mayo, a las 2.30 p. m, se rematarán en lotes por orden de los señores Bertrando, Villamil y Cía., por cuenta de quien corresponda y con intervención de seguros, llegados en el vapor "Barcelona". Seña 20 o|o. Comisión 10 o|o.—Ayerza, Cullen y Seoane. m8

62 CAJONES TE CEYLAN, suelto cajones de 20 libras. En nuestra casa 183 Defensa 193.
EL LUNES 10 de Mayo a las 2.30 p. m. se rematarán en lotes a gusto de los compradores, por orden de una casa introductora y por cuenta de quien corresponda. Seña 20 o|o. Comisión 10 o|o.—Ayerza, Cullen y Seoane. m9

53 CASCOS VINO MENDOZA tinto de superior calidad, con 10,000 litros. En nuestra casa 183 Defensa 193.
EL LUNES 10 de Mayo a las 3 p. m. se rematarán en lotes a gusto de los compradores por cuenta de quien corresponda. Seña 20 o|o. Comisión 10 o|o.—Ayerza, Cullen y Seoane. m9

ARTICULOS DE ALMACEN. 150 tabales sardinas, 25 cajones langosta, 60 cajones aceite español, 20 cajones anchoas, 35 cajones conservas tomate, 15 cajones dulce inglés, 45 jamones Adamson, 117 cajones chocolate, 550 cilindros yerba paraguaya, 240 barricas yerba Paranaguá, 180 bolsitas café, 350 latas especias, 200 latas dulce membrillo, 400 cajones pasas uva, 50 cajones sapolio, 600 docenas zapatillas, 250 docenas escobas, 120 cajones jabón amarillo, 280 cajones vermouth francés Soley, 450 cajones vinos: Barbera, Freisa, Nebiolo, Medoc, Marsala, Rioja y Chianti, 132 cajones vino Oporto fino. En nuestra casa 183 Defensa 193.
EL LUNES 10 de Mayo a la 1.30 p. m. se rematarán en lotes a gusto de los compradores por orden de varias casas introductoras. Seña 20 o|o. Comisión 10 o|o.—Ayerza, Cullen y Seoane. m8

JUDICIAL — EN EL PARTIdo de Las Heras. 100 hectáreas de buen campo, situadas a un kilómetro y medio de la estación General Hornos, F. C. O. El campo es alto y fértil, tiene un arroyo que lo cruza. Linderos: al SE. la vía del ferrocarril Oeste; al NO., la sucesión de Tornquist; antes Fortunato Zamudio y al NE. con campos de la señora Teresa Zamudio. Dimensiones: 602.50 metros al SE.; 590.80 metros al NO., 1:760 metros al SO. y 1.626.50 metros al NE., lo que forma una superficie de 100 hectáreas. Base pesos 33.333,33, o sean las dos terceras partes de la tasación.
EL VIERNES 14 de Mayo a las 4 p. m. se rematará en nuestra casa 183 Defensa por orden del señor juez doctor don Pedro Meléndez y como perteneciente al juicio Hall, don Juan O. contra el concurso de Luis F. Edo, cobro ejecutivo de pesos que tramita, por la secretaría del doctor Arrotea. Seña 8 o|o. Comisión 2 o|o. Más datos a nuestra casa 183 Defensa 193.—Ayerza, Cullen y Seoane. a30

JUDICIAL — CAMPO EN Tapalqué 1.370 hectáreas, 2 áreas y 51 centiáreas, con todo lo en él edificado y plantado. Tasación pesos 226.054.14 moneda nacional de curso legal. Base dos terceras partes, pesos 150.702.76 moneda nacional de curso legal. En nuestra casa 183 Defensa 193.
EL MARTES 11 de Mayo a las 3 p. m., se rematará por orden del señor juez de primera instancia, doctor Juan Carlos Lagos, en el concurso Alejandro Fernández, y Sofía Casares de Fernández, que tramita por la secretaría a cargo del doctor A. Barraquero. El campo en venta, corresponde al lote número 8, del plano que obra en autos a fojas 21 y linda por el N. O., lote 5, con Enrique Casares, por el SO., lote 9, con Josefa C. de Argerich, por el SE., con Tomás Sojo y por el NE., lote 7, Isabel C. de Vázquez. Informes y planos, en nuestra casa y el expediente, secretaría indicada, palacio de justicia sexto piso. Por orden judicial, se exigirá al comprador el 8 o|o a cuenta de precio y el 2 por ciento de nuestra comisión en el acto de firmarse el boleto.—Ayerza, Cullen y Seoane. m7

Adolfo Giunta

ALMACEN — 5.000 pesos, REmataré.
MAÑANA MARTES 11 a la 1 p. m. hasta liquidar. Mañana detalles. Más datos, Alberti 1059. 1p

A. N. CARCAGNO

Martillero J. Garriga Etcheverry

HOY a las 2

Remataré FERRETERIA NAVAL y PINTURERIA, Pedro Mendoza 1619. — $ 20.000 de mercaderías generales, que omito detalle. — Hay mucho que vender. Seña 30 o|o. Comisión 10 o|o. m10v11

F. Beretta y Cía.

HOY
LUNES
A LAS 3.30

MUEBLES

Buenos juegos comedor, dormitorios caoba y bronce, citronier y gran cantidad de muebles sueltos.

Corrientes 531

F. BERETTA y Cía.

José Corvalán

JUDICIAL — GRAN TALLER mecánico de electricidad, galpón, escritorios, armazones, mostradores, dos coches, varias máquinas y motores de distintas fuerzas, pendientes, picos, arañas, plafoniers, ventiladores, gran cantidad de materiales, mercaderías, artículos y objetos para instalaciones eléctricas, de gas y aguas corrientes, imposible de detallar por su variedad. Los interesados pueden verlos todos los días en el mismo negocio y taller calle Canning 155 donde se rematará todo al detalle y sin base por orden del síndico liquidador señor Luis C. Mingrone y como perteneciente al concurso del empresario constructor electricista don Domingo A. Bellini, cuyos autos tramitan por la secretaría del doctor A. García Calvo juez de comercio doctor Alberto Estrada.
EL JUEVES 13 de Mayo a la 1 p. m. Comisión 10 o|o y seña por cada lote. Más datos en los tribunales en el juzgado indicado o al rematador José Corvalán, Tucumán 1398. m9v13

Naón y Bustillo

POR ORDEN DEL SINDICO liquidador de la sociedad anónima Restaurant Trianón (en liquidación) una importante partida de metales cuyo detalle, en parte, es el siguiente: Legumbreras con bañomaría, grandes, chicas y medianas; soperas grandes y chicas, fuentes redondas, ovaladas y cuadradas, varios tamaños, salseras con plato y bañomaría, baldes para champagne, teteras grandes y chicas, lecheras, azucareras, cafeteras, tenedores para postre, ostras y caracoles, cuchillos para pescado y para postre, saleros cristal y metal, vinagreras cristal y metal, lamparitas eléctricas, candeleros, pinzas para azúcar, coladores, cucharitas café. cucharitas postre, cokteleras, floreros metal, tijeras para uvas, platos para huevos, calentadores, sartenes, paneras, bandejas, etc.
EL MARTES 11 de Mayo a las 3.30 de la tarde en nuestra casa, San Martín 427. Comisión 10 o|o. En exposición desde el lunes.—Naón y Bustillo.—U. T. 3908. m9

J. Solari y Cía.

ALMACEN DE COMESTIbles y bebidas, calle Bustamante 2294.
¡¡HOY!! LUNES 10 de Mayo a la 1.30 p. m., por cuenta y orden de su dueño, remataremos todas las existencias de este bien surtido negocio que en parte son: surtido completo en mercaderías generales, galletitas, yerbas, azúcar, porotos, fideos, querosene, hongos, atún, sardinas, ostras, langostas, salmón, dulces, aceites de varias marcas, vinos Oporto, Jerez, Barbera, Argentino, Médoc, bebidas surtidas, ginebras, pippermint, vermouthe, aperital, amaro, coñac, whisky, ron, bitter y otras, así como también un surtido completo en ollas, cacerolas, sartenes, jarras, bacinillas, palanganas, lebrillos, cucharones, espumaderas, parrillas, tubos, platos, etc., etc., mostrador tapa estaño con pilón, heladera 3 puertas, fiambrera, fideera, báscula, balanza, mesas e infinidad de artículos que estarán a la vista en la hora del remate. Comisión, 10 por ciento. Por más datos a los martilleros, Alsina 2522, U. Telef. 4595, Mitre. m9v10

OTRO — PROXIMAMENTE por Paseo Colón, central, aceptando ofertas hasta el día del remate. Más datos a los martilleros, Alsina 2522. m9v10

Mariano Salabert y Cía.

MUEBLES

MAÑANA — ESPLENDIDO juego de comedor Luis XV de 6 piezas, auténtico, con su sillería correspondiente, de vaqueta y otros, ingleses y Renacimiento, buen piano pianola Maestropiano, dormitorio Luis XV importado y otros en gustos modernos, juegos de sala y vestíbulo, escritorios norteamericanos, artefactos eléctricos, cuadros al óleo, aparadores, mesas de comedor y café sueltas, consolas y espejos, sillas de Viena y de haya, bibliotecas de roble, cajas de hierro, papeleras, roperos, guardarropas, grafófonos, discos, alfombras, plantas, bazar, adornos y otra infinidad de muebles y objetos varios.
MAÑANA MARTES en nuestra casa, 664 Victoria 666, a las 2 de la tarde. v11

A. Lobeto

MAÑANA
COMO JUDICIAL
ALMACEN

REMATARA LAS EXISTENcias, muebles y útiles de un importante almacén por mayor y menor, 20 cajones Jerez quina, 20 cajones vermouth Torino, 20 cajones vino Medoc y un gran stock de mercaderías del ramo. Datos, Piedras 122. 1p

Agustín P. Taurel

Sarmiento 1118

JUDICIAL — 2 RICOS PIAnos, preciosos dormitorios de roble claro y roble ahumado, uno con cama de bronce, ricos comedores de roble uno y caoba el otro, 2 ricas cajas de hierro importadas, escritorios de roble, espléndidos cortinados de comedor y sala, vitrina, buena victrola Pathé sin púa, biblioteca, sillas de comedor, y escritorio, una partida de alhajas, metal inglés, sellado, en lotes para comerciantes y particulares, alfombras, artefactos eléctricos, guardarropas, máquinas de coser, una fuerte partida de muebles sueltos y en juegos, y 1 dínamo, bomba y gran portada de cedro que se venderán por orden del juez de primera instancia doctor
en el juicio seguido por el doctor P. Diana, contra Borsa y Keen por cobro de pesos.
EL MIERCOLES 12 de Mayo a las 3 de la tarde y 9 de la noche, en mi salón de ventas, Sarmiento 1118 (única entrada, casa azul). m9

LUJOSA PROPIEDAD, Castillo 1540, entre Bompland y Carranza, base las cédulas o sean 12.000 pesos.
EL DOMINGO 23 de Mayo a las 4 de la tarde. Después detalles. m8

José Marín Baldo

JUDICIAL JOYERIA — LAS existencias y valiosas instalaciones de la joyería y relojería sita Corrientes 1256. Por orden del síndico liquidador de la quiebra Poncel y Cía., cuyos autos tramitan por el juzgado del doctor Avellaneda, secretaría Bunge Guerrico. Relojes aderezos, prendedores, collares, diamantes, perlas, rubíes, zafiros, etc., y demás artículos de esta muy bien surtida casa.
EL LUNES 10 de Mayo a las 8 p. m. y días subsiguientes hasta terminar. En exhibición los días 8 y 10 de Mayo. Seña a satisfacción. Comisión 10 o|o. Informes, 25 de Mayo 140.—José Marín Baldo. m6v10

Santiago F. Gualdoni

JUDICIAL — EL DIA 17 DE Mayo y subsiguientes a la 1 p. m. en la calle Carlos Pellegrini 928, remataré por orden de los síndicos liquidadores, de la quiebra de los señores Méndez Hermanos, todas las mercaderías, maquinarias, muebles y útiles existentes en dicho negocio, como ser: útiles para colegio y para escritorio de todas clases, novelas francesas y españolas de los mejores autores, a la rústica y encuadernados en pasta.
MAQUINARIAS — 1 máquina plana grande de marca Augusta, 2 minervas, una guillotina grande marca River Conu, 1 perforadora grande, 3 motores eléctricos, 3 resistencias y demás accesorios correspondientes.
MUEBLES Y UTILES — 3 bibliotecas y 1 giratoria, 1 escritorio comercial, estanterías, mostradores, mesas, bancos, vidrieras con parantes niquelados, instalación completa de luz eléctrica con 2 brazos de 4 luces cada uno y demás que no se detallan por su extensión. Los autos respectivos tramitan por el juzgado de Comercio a cargo del doctor Tristán M. Avellaneda, secretaría del doctor Federico G. Tobal, Palacio de Justicia, 5° piso. Seña a satisfacción. Comisión 10 o|o a cargo de los compradores. Nota: En exposición los días 14, 15, 16 y 17 de 8 a 11 a. m. y de 1 a 4 p. m. Más datos al martillero, Rivadavia 1367, U. T. 6312 Libertad. m10v17

Guillermo Gowland y Cía.

REMATES SEMANALES — Los MIERCOLES y VIERNES: comestibles y bebidas, ferretería, tienda, artículos rurales, etc., a la 1 de la tarde en nuestra casa, BOLIVAR 351 al 361. perm.

JUDICIAL—GARAGE Y TAller mecánico, situado en la calle Azcuénaga 360. Por orden del señor juez doctor J. V. Pera, secretaría del doctor A. Laspiur y perteneciente al juicio seguido por doña Matilde Golpe de Naveira contra don Alfredo Varela Castex, por cobro de pesos.
EL DOMINGO 16 de Mayo, a la 1 p. m., se rematarán en lotes todas las existencias del citado taller mecánico y garage, a saber: tornos mecánicos, máquina fresadora, máquinas agujerear de banco, dínamos grandes y chicos, cepilladora, motores eléctricos, chassis, magnetos, carburadores, sierras, trasmisiones poleas, correas, tableros de mármol para electricidad, boxes para automóviles, horno para cimentar, automóviles, contramarchas, herramientas, piezas de repuesto, tarrajas, cubiertas para automóviles, balanzas, etc., escritorio, caja de hierro, máquina escribir, casilleros, estantes, mostradores, divisiones, etc., etc. Seña, 30 o|o. Comisión, 10 o|o. m9

TIRANTES DE HIERRO T— 1537 tirantes hierro T, medidas surtidas, de 1 metro hasta 10 metros. En nuestra sucursal calle Vélez Sarsfield 236 (continuación de Entre Ríos).
EL MARTES 11 de Mayo, a la 1.30 p. m., se rematarán en lotes, por cuenta de quien corresponda. Seña, 30 o|o. — Guillermo Gowland y Cía. m9

ARTICULOS RURALES — 1,100 postes de 3x3 y 4x4, 62 tranqueras madera dura de 4 metros, 56 bebederos galvanizados de 5 metros, 59 tanques galvanizados, 550 rollos alambre galvanizado ovalado 16|14 y 18|16, 85 barricas portland de 180 kilos, 110 rollos alambre tejido para parques, 43 guarniciones surtidas, 95 carpas y lonas impermeables, 4.000 varillas hierro agujereadas, 50 carretillas madera, 85 portones y puertas tejido, 8 charrets, 60 cajones antisárnico, 105 rollos alambre púa, 205 palmas, arados, maquinarias, puertas y ventanas, etc., etc. En nuestra sucursal, calle Vélez Sarsfield 236 (continuación de Entre Ríos).
EL MARTES 11 de Mayo, a la 1.30 p. m., se rematarán en lotes, por cuenta y orden de varias casas introductoras. Seña, 30 o|o. —Guillermo Gowland y Cía. m9

PINTURAS Y BARNICES — Barnices y esmaltes Durabel y Niponack, en 1, 1|2 y 1|4 galones, pinturas Gold Size, pinturas para piso surtidas en pasta y líquida, pinturas Van Dyck, azul y colorada, cera para piso en latas surtidas, pinturas Black Yapan, esmaltes, etc., etc. En nuestra casa, 351 Bolívar 361.
EL MIERCOLES 12 de Mayo, a las 2 p. m., se rematarán en lotes, por orden de una casa introductora. Seña, 30 o|o.—Guillermo Gowland y Cía. m9

F. Miguens Rey

HOY JUDICIAL Notable Horno

JUDICIAL — CONFITERIA y fábrica de masas, Medrano 226. Excelentes instalaciones y surtido en mercaderías.
HOY LUNES 10 de Mayo a la 1 p. m., por orden del síndico liquidador del juicio de quiebra J. R. Porto. Seña a satisfacción. Comisión, 10 o|o a cargo de los compradores. Más datos, F. Miguens Rey, Moreno 502. 1p

JUDICIAL — IMPORTANTE confitería, Rivadavia 3911. Las notables instalaciones y existencias en mercaderías de este negocio, 5 mesas billar completas, máquina café, id fiambres, regias instalaciones de cedro, caja registradora, toldos, ventiladores, mesas y sillas bar, heladera, conservadora para helados y gran surtido en bombones, vinos y licores finos.
HOY LUNES 10 de Mayo a las 2 p. m., por orden del síndico liquidador del juicio de quiebra José R. Porto. Seña a satisfacción. Comisión 10 o|o a cargo de los compradores Más informes en mis oficinas, Moreno 502.—F. Miguens Rey. 1p
(Vendido particularmente)

IMPORTANTE ALMACEN— Victoria 3699, remataré
EL MARTES 11 de Mayo, a la 1 p. m. Mañana detalles.—F. Miguens Rey. 1p

COMO JUDICIAL. SIN BASE y a plazos; notable esquina, calle Norquín y Fournier, continuación de Doblas, a una cuadra de avenida La Plata y 4 de Caseros, paraje alto y de porvenir, con aguas corrientes y tranvías a todas direcciones, superficie 266 varas cuadradas. Remataré sobre la misma.
EL DOMINGO 16 de Mayo a las 3.30 p. m. con orden terminante de vender por cualquier precio, sin base 1|3 parte al contado, 1|3 un año y 1|3 dos años. 5 o|o de interés. Títulos perfectos. Posición y escrituración inmediata. 8 o|o de seña y 2 o|o de comisión.—F. Miguens Rey, Moreno 502. v16

Adolfo Calvete

SOLIDO MUEBLAJE!—ORden del señor F. Talbois. En Belgrano, remataré
EL MIERCOLES 12 de Mayo, a las 8 de la noche, en la casa, calle Juramento número 2791. Detalle: piano Cramer, juego sala inglés muy antiguo, vitrina, mesa centro, cuadros, etagère, espejo, muebles fantasía, adornos, etc.; juego comedor de fresno, de Maple, un aparador comedor antiguo, porcelanas, metales, cristales, alfombra, etc., dormitorios de nogal y de roble estilo inglés con ropero 3 cuerpos de Thompson, camas de bronce de matrimonio y de hierro esmaltado, etc.; guardarropa pino tea, percha, espejo y muebles de vestíbulo, de escritorio, baño completo de Drysdale, muebles y batería de cocina, etc., etc. En exposición el martes de 9 a. m. a 6 p. m. y día del remate. Comisión, 10 o|o. Otros detalles a mis escritorios, Cangallo 443.—Adolfo Calvete m9

Pedro Toresano

ALMACEN Y BEBIDAS Calle Solís 900.
HOY, HOY, a las 2 en punto, venderé en público remate 8.000 pesos en buenas mercaderías como ser: buen surtido en legumbres, arroz, azúcar, querosene, yerba, grasa, almidón, te, café, chocolate, jabón, duraznos, azul, sardinas, aceitunas, congrio, merluza, calamares, langosta, salmón y otras muchas mercaderías que no detallo: 1.500 botellas de licores finos, báscula, balanza, medidas, embutidos, tarros, campanas, armazones, mostradores y demás útiles que quemaré por lo que oferten. Seña en cada lote. Comisión 10 o|o. 1p

HOY REMATARE MAS DE 8.000 pesos en mercaderías de almacén, calle Solís 900. 1p

Williams y Cía.

JUDICIAL DE MUEBLES por cuenta y orden de los acreedores del señor E. M. Del Carril en la propiedad, calle B. Mitre 1636.
MAÑANA MARTES 11 de Mayo a las 3.30 de la tarde y 8.30 de la noche. Mañana detalles. 1p

Angel A. Calcagno

MUEBLES! 428 ESMERALda 432.
EL MARTES 11 de Mayo a las 8.30 p. m. Juegos de salas, dormitorios, comedores, escritorios, artefactos eléctricos, cajas de hierro, un lindo biombo roble y marquetería, muebles de fantasía, mercaderías en general, muebles sueltos, etc. Nota: Anticipo dinero sin interés sobre lo que se remita para su venta. m9

Luciano A. Chaves

COMO JUDICIAL
CAFE y BILLARES

AVENIDA DE MAYO 1172 y VICTORIA 1173

El LUNES 10 del corriente
A LA 1 P. M.

REMATARE TODAS LAS existencias de este importante negocio con orden terminante de liquidar. Hay gran cantidad de licores y vinos, billares, mesas de juego, 500 sillas, mostradores, máquinas, heladeras y 10 grandes espejos de 4 metros por 2 metros, con sus correspondientes marcos de cedro, como también infinidad de artículos pertenecientes al ramo. Puede visitarse. Más datos en mi escritorio, Avenida de Mayo 1120. m8v10

Garbagnati y Mérega

EN EL HORNO DE LADRIllos que fué de los señores Pablo Nápoli y Cía., calle San Matías entre Segurola y Bahía Blanca, remataremos. Sin base y como judicial.
EL DOMINGO 16 de Mayo a la 1 de la tarde en el mismo, cuyo detalle en parte es el siguiente: 18 caballos de primer orden, carros, chatas, varias guarniciones, chapas, carretillas, 4000 chapas de cinc en buen estado, 1 tanque de hierro, tirantes, tirantillos, tablones, tablas machimbradas, etc. Seña 20 o|o en cada lote. Comisión 10 por ciento. Mayores informes a nuestra oficina, Florida 271. U. T. 4599, Avenida. m9v16

Furst Zapiola & Cía.

HOY
33.000 VARAS EN
MATADEROS
¡BASE 0.55 LA VARA!

33.000 varas EN MATADEROS Avenida Alberti (antes Campana), y bulevar General Paz (antes Circunvalación). La fracción en venta da frente a la avenida Alberti, cuyo adoquinado llega actualmente a 100 metros de éstos terrenos, el cual se continuará hasta unirlo con Tablada por medio de una faja de 8 metros de ancho, siendo la arteria más importante que comunica a Tablada, San Justo, Tapiales, etc., con los Nuevos Mataderos. A pocos metros y haciendo cruz con esta fracción se levantará el Mercado de Haciendas, cuyos terrenos tiene ya adquiridos la municipalidad, lo cual dará un enorme movimiento y valorización a los terrenos que como éstos lo rodean. Para hornos de ladrillos, descanso de haciendas, o para subdividirlo en lotes se adapta este terreno, más cuando su real y reducida base ofrece un amplio margen de ganancia. Mide 110 varas de frente a la avenida Alberti por 300 varas de fondo. Base real 55 centavos la vara! a vender resueltamente.
EL LUNES 10 de Mayo a las 3, en nuestro salón de ventas Reconquista 434. Para visitarla tomar el tranvía 45 o 48 a Mataderos, o automóvil con el cual se llega por adoquinado hasta la esquina de la fracción en venta. Planos y datos en Reconquista 434.—Furst Zapiola y Cía. m2

LOS MUEBLES QUE ADORnan el petit hotel del ingeniero señor James H. Manners, en la calle Sarmiento 1470. En exposición desde el lunes 17 de 2 a 6.
EL MIERCOLES 19 de Mayo a las 8 de la noche. Informes en Reconquista 434.—Furst Zapiola y Cía. v11

X Carlos Olmi X

NOTABLES muebles ingleses. 3o. y último remate de muebles ingleses, nuevos, flamantes y de esmerada construcción, procedentes de una de las más reputadas fábricas de Inglaterra, en el salón Florida 659, donde ya están en exposición de día y de noche. Dormitorios de roble, juegos de comedor, ídem sillerías de comedor con asiento marroquí, mesa de centro de caoba y roble, mesitas para te, sofá-cama con colchón y almohadones, mesas de luz de nogal, roble, toilette, perchas, camas cameras de nogal y roble, lavatorios y muchos muebles sueltos 3o. y último remate.
EL MIERCOLES 12 de Mayo, a las 8 de la noche, en Florida 659. Comisión, 10 por ciento Datos, Reconquista 353, Carlos Olmi, U. T. 3290 (Avenida). m10

B. F. Vidal

CIGARRERIA, LIBRERIA Y juguetería, bien surtida, calle Moreno número 2228.
EL MARTES 11 de Mayo, a la 1 p. m., remataré sin base, todas las existencias del mencionado negocio, por orden de su dueño, consistentes en una gran cantidad de cigarrillos de 0.20 y 0.30 centavos, Reina Victoria, 43, La Sin Bombo, Misterio, Sublimes, Ideales, Milo, Ganadores, La Poupée, Excelsior, tabaco en paquetes, cigarros habanos, Santos, Santa Clara, toscanos, Avanti, fósforos Victoria, boquillas, pitos, tarjetas postales, cajas papel y sobres, lápices Faber, plumas Perrinks, libretas tapa hule, cuadernos, anotadores, tinteros, cajas pintura Rafael, muñecas grandes y muñecos celuloide finos, juguetes de cuerda, hay en gran cantidad y otros varios. Armazón con vidrieras flamante, un mostrador con vidriera de 4 puertas, otro mostrador, una vidriera 3 cuerpos, tabique, una máquina coser Gladiador, escalera tijera, y todo cuanto estará a la vista. Recomiendo que visiten el negocio. Por mayores datos, ocurrir al martillero, Victoria 1148. 1p

F. Ramos y Cía.

HOY - Mueblaje

DEL Dr. PEDRO C. MENdiondo (hijo), lo remataremos
HOY LUNES 10 de Mayo a las 8.30 de la noche en la casa B. Mitre 1920, espléndido piano gran formato, rico juego sala, linda consola y espejo dorados, muy buenos cuadros óleo, araña eléctrica, mesa centro, jarrones de la India, vitrina, bibelots, bronces, columna, cortinados y varios mueblecitos importados, antesala, silla fantasía, etagere para música, bronce, fayance, araña, cuadros, etc., escritorio, biblioteca, percha, juego cuero, caja hierro dos puertas, araña, cuadros y útiles, etc., dormitorio roble, ropero 3 cuerpos, dosel, cuadros, araña, escritorio señora, sillas, máquina de coser, juego lavatorio metal, etc., comedor francés roble macizo, silla roble, carpeta felpa, araña, metales, cristal, loza, macetas, fonógrafo, mesas, discos, espejos, cristalero, manta y varias cosas, etc., dormitorio 3 cuerpos para persona, colchones, guardarropas estilo inglés, araña, sillas, varios mueblecitos, etc., otro también Luis XIV de 5 piezas, lavatorio de agua corriente y varios muebles sueltos, vestíbulo, jueguito, percha, espejo, cuadros, macetas, arañas y plantas y varias cosas que estarán a la vista. Comisión 10 o|o. 1p

Quintín Alfonsín

LOS MARTES y VIERNES Calle Sarmiento 1646. Se reciben instalaciones, muebles, comestibles, bazar, etc. 1p

MAÑANA

CAFE, 12 BILLARES, RICAS instalaciones de roble, fresno y cedro, artísticos muebles, 500 sillas, 200 mesas, útiles de servicio, licores, etc. Mañana detalles, calle Sarmiento 1646 a las 2 p. m.—Alfonsín. 1p

RESTAURANT, COCINAS, aparadores, mesas, sillas, útiles de servicio, etc.
MAÑANA MARTES a las 2, calle Sarmiento 1646.—Alfonsín. 1p

ALMACEN "Mostrador estaño", fiambrera niquelada, buenas balanzas, báscula, armazones con cajones, heladeras, fideeras, mostradores mármol, vidrieras, campanas, tarros, molinos café, medidas, aparejos, etc., comestibles, bebidas, remataré
MAÑANA MARTES a las 2, calle Sarmiento 1646.—Alfonsín. 1p

CIGARRERIA, PELUQUERIA, lechería, panadería, confitería, farmacia, tienda, sastrería, los muebles y útiles de éstos. 1p

ARMAZONES, MOSTRADOres y muebles sueltos para toda clase de negocios, remataré.
MAÑANA MARTES a las 2, calle Sarmiento 1646.—Alfonsín. 1p

Albino E. Peralta

JUDICIAL, TIENDA Y MERcería, calle Boedo y Chiclana, perteneciente al concurso formado a don Isidro Rodríguez.
EL DIA MARTES 11 de Mayo y siguientes a las dos de la tarde, remataré por orden del síndico liquidador don Cirilo Torrecilla, todo el inmenso surtido de mercaderías de este concurso. Datos e informes al síndico calle San Martín 853. Comisión 10 o|o a cargo del comprador. Los autos tramitan por el juzgado del doctor Estrada, secretaría del doctor Jordán. m4

B. García Flor

HOY LUNES A LAS 2 p. m. Comestibles y bebidas, por cuenta y orden de varios mayoristas liquidaré en público remate 218 lotes de artículos de primera necesidad libre de averías, siendo en parte: 10 cajones anchoas, latas 2 kilos, 14 cajones mostaza francesa y 5 id inglesa, 40 latas chucrut, 36 id pimentón de 1 kilo, dulce y picante, 16 bordalesas vino Fusco y Toro, 6 cajones petit pois, 11 bolsas garbanzos, 17 id arroz valenciano, 32 barricas yerba Argentina, 62 bultos paraguaya, varias marcas acreditadas, 72 latas querosene, 115 bolsas sal gruesa, 16 id porotos tapes, 36 id porotos varios (averías), sardinas, saracas, 500 kilos queso Taff, te, café, chocolate, duraznos y frutas en almíbar, jalea y dulce membrillo, salmón, langosta, conservas españolas, extracto y salsa tomate, especias surtidas, pasas de uva moscatel, cascarilla, grasa, cepillos de piso números 5, 10 y 20, azúcar tucumana y Refinería, arroz Bromen y Carolina, almidón, caramelos y pastillas, etc., etc., 72 cajones vermouth Torino, 18 fernet país, 16 aperitivo id, 29 anís id, 18 octavos, cuarterolas y bordalesas caña doble, 49 cajones, vino Chianti importado y 115 cajones Barbera, Medoc y Rioja también importados, Oporto, Málaga, Jerez, Argentino y todo cuanto pueda necesitar un almacén de ciudad y campaña, caerá
HOY a las 2 p. m. bajo el martillo, al mejor postor, sin retirar lote, 1759 Rivadavia 1761, martilleros Frigerio y Aristegui, B. García Flor. 1p